ПРОЛЕТАРИИ ВСЕХ СТРАН, СОЕДИНЯЙТЕСЬ!

Знамя труда

ОРГАН СЛАНЦЕВСКОГО ГОРКОМА КОММУНИСТИЧЕСКОЙ ПАРТИИ СОВЕТСКОГО СОЮЗА И ГОРОДСКОГО СОВЕТА ДЕПУТАТОВ ТРУДЯЩИХСЯ

№ 39 (3652) | Воскресенье, 29 марта 1964 года | Год издания 20-й | Цена 2 коп.

КОМСОМОЛЬСКОЕ ИМЯ крепи делами своими

Пять лет тому назад первые коллективы разведчиков будущего, ударники коммунистического труда начали в Ленинграде соревнование, определив его идею короткой формулой: «Семь—в пять!». Они бросили вызов времени, проявили замечательную патриотическую инициативу. Вскоре эта инициатива была подхвачена тысячами комсомольцев Ленинграда и области.

Славное пятилетие, полное самоотверженной борьбы молодежи за досрочное выполнение заданий семилетки, осталось позади. Ленинградская комсомолия и молодежь вышли победителями в споре со временем. Сотни тысяч молодых рабочих и работниц фабрик и заводов, шахт и строительных организаций сдержали свое слово, выполнив семилетнее задание по производительности труда досрочно.

Вместе с молодыми рабочими Ленинграда под патриотическим лозунгом «Семь—в пять!» самоотверженно трудились комсомольцы и молодежь Сланцевской промышленной зоны. Молодые ткачихи и прядильщицы Нарвской льно-джутовой фабрики, химики и шахтеры комбината «Сланцы», строители и монтажники 31-го треста, лесорубы Кингисеппского леспромхоза и ряда других промышленных предприятий делали все для того, чтобы не только шагать в ногу со временем, но и опережать его. Все шире и шире распространялось пламя социалистического соревнования за коммунистический труд, все больше становилось новаторов и маяков производства.

И вот первые результаты. Постановлением бюро ЦК ВЛКСМ молодежный коллектив строителей и монтажников Кингисеппского комбината «Фосфорит» — Всесоюзной ударной стройки за активное участие в сооружении и вводе в действие важнейших химических производств занесен в «Летопись трудовых дел комсомола в семилетке».

Порадовала сланцевчан своими славными трудовыми делами и комсомольско-молодежная бригада горнорабочих шахты № 2, руководимая Николаем Богачковым. Пять лет назад, включаясь в соревнование за коммунистический труд, эта бригада дала слово выполнить семилетнее задание по производительности труда в пять лет. И шахтерское комсомольское слово не разошлось с делом: семилетнее задание выполнено на два года раньше срока. За это время бригада Богачкова выдала сверх плана 4,5 тысячи тонн сланца и завоевала почетное звание коллектива коммунистического труда.

Досрочно завершают свою семилетку по производительности труда комсомолки ударники коммунистического труда Нарвской льно-джутовой фабрики ткачиха Екатерина Балабошкина, прядильщицы Нина Бортякова, Мария Ванюкова, монтер связи седьмого строительного управления Александр Степанов, бригадир монтажников Северо-Западного управления треста «Коксохиммонтаж» Виктор Азарков. За высокие производственные успехи Виктор награжден значком «Трудовым успехам—слава!».

И таких примеров самоотверженного высокопроизводительного труда молодежи на предприятиях и стройках Сланцевской промышленной зоны очень много. Комсомольцы шестидесятых годов, наши юноши и девушки не забывают трудовых традиций своих отцов — комсомольцев тридцатых годов и умножают их. Они делают все для того, чтобы комсомольское имя крепить делами своими, чтобы вместе со своими старшими товарищами — коммунистами, убеленными сединой старыми рабочими множить богатство нашей Родины, строить коммунизм...

Итак, подведены итоги соревнования под крылатым лозунгом: «Семь—в пять!», названы лучшие передовики производства. Все это показывает, что наша сланцевская молодежь может не только хорошо трудиться на производстве, но и активно участвовать в общественной жизни, смело бороться с бюрократизмом, волокитой, бракоделами и расточителями, с нарушителями трудовой дисциплины и общественного порядка.

Может! Только для этого необходимо, чтобы комсомольские организации более внимательно относились к запросам молодежи, прививали юношам и девушкам творческое отношение к труду, шире пропагандировали опыт передовиков производства. Прошло пять лет напряженной борьбы за семилетку. Но поход, начатый комсомольцами пять лет назад, еще не закончен. Молодежь Сланцевской промышленной зоны продолжает его на стройках большой химии, в цехах фабрик и заводов, в лавах шахт, за рулем автомобилей, в химических лабораториях. Долг комсомольских организаций зоны— помочь молодежи успешно выполнить задания семилетки.

ШИРИТЬ ПРЕДМАЙСКОЕ СОРЕВНОВАНИЕ

Владимира Семеновича Лезина — горнорабочего третьего участка знают на шахте № 3 многие. Он ударник коммунистического труда, овладел несколькими смежными горными специальностями. А недавно без отрыва от производства изучил правила вождения электровоза и получил удостоверение машиниста электровоза.

НА СНИМКЕ: В. С. Лезин на практических занятиях по вождению электровоза.

Фото В. Москалева.

Дружба двух заводов

Коллектив Сланцевского регенератного завода недавно заключил договор на соревнование с тружениками Ленинградского шиноремонтного завода по досрочному выполнению планов шестого года семилетки. Шиноремонтники побывали друг у друга в гостях и обсудили условия соревнования.

Соревнуясь за достойную встречу Первомайского праздника, труженики регенератного завода главное внимание сейчас уделяют выполнению заданий по ремонту шин. Двухмесячный план они выполнили на 102 процента. По предварительным данным, мартовское задание будет перевыполнено.

ОДЕРЖАНА ТРУДОВАЯ ПОБЕДА

В предмайском социалистическом соревновании коллектив цеха сероочистки комбината «Сланцы» одержал новую трудовую победу. 24 марта цех завершил план первого квартала. В завоевании этого большого производственного успеха приняли участие все рабочие.

Но особенно хорошо трудится сейчас смена, которую возглавляет ударник коммунистического труда Ольга Дмитриевна Антонова. Отлично справляются со своими обязанностями аппаратчицы Зоя Баранова, молодые коммунистки Аня Васильева, Маргарита Костыгова, Галина Балашова. Операторы плавки члены КПСС Павел Львов и Александр Баранов хорошо освоили технологический режим и добились высоких показателей на плавке серы.

Завоеванию трудовой победы в цехе способствовала и бригада слесарей, возглавляемая ударником коммунистического труда, депутатом Сланцевского горсовета Иваном Глазуновым. Отлично работают слесари Александр Брынский, Юрий Баранов, Николай Федоров, Валентин Янкевич, Михаил Хромов, Николай Горский.

Сейчас химики улучшают свои производственные показатели, готовят достойные трудовые подарки к Первомаю.

П. БУШАГИН.

ПУСТЬ КРАШЕ БУДУТ НАШИ ГОРОДА!

V СЕССИЯ ЛЕНИНГРАДСКОГО ОБЛАСТНОГО (ПРОМЫШЛЕННОГО) СОВЕТА

На днях состоялась пятая сессия Ленинградского областного (промышленного) Совета депутатов трудящихся девятого созыва, на которой о работе исполкомов Выборгского и Сланцевского городских Советов по развитию городского хозяйства и дальнейшему благоустройству городов и рабочих поселков доложили председатели исполкомов этих горсоветов депутаты **П. Ф. Ладанов и Е. Д. Новиков.** С содокладом выступил председатель постоянной комиссии областного Совета по строительству и городскому хозяйству депутат **Н. И. Алексеенко.**

Начальник комбината «Сланцы» депутат **В. И. Шувалов** говорил о благоустройстве и строительстве в городе. Он предложил создать в Сланцах контору по благоустройству, ликвидировав в этой отрасли хозяйства ведомственные барьеры.

— Вопросы, обсуждаемые на сессии, волнуют каждого из нас, жителей Выборга, — сказал токарь завода «Электроинструмент» депутат **Г. М. Макаров.** — Мы любим свой город, в котором становится все больше новых домов, красивых улиц. У нас построен широкоэкранный кинотеатр «Выборг», город растет и хорошеет. Мы хотим видеть Выборг еще лучшим — без дыма из заводских труб, с заливом, не засоренным отходами предприятий.

О плодотворном соревновании городов Волхова и Выборга, использовании волховчанами опыта широкого привлечения общественности к работам по благоустройству рассказал председатель исполкома Волховского горсовета депутат **Н. К. Саринок.**

В прениях выступили также председатель исполкома Подпорожского горсовета депутат **А. А. Балабушкин,** главный врач областной санитарно-эпидемиологической станции **А. К. Кондрашов,** председатель домового комитета домоуправления № 1 Выборга **А. Е. Трухачев,** главный архитектор области депутат **Л. Е. Асс,** заведующий отделом коммунального хозяйства депутат **А. И. Алексеев,** председатель исполкома областного (промышленного) Совета депутат **Б. А. Попов.**

В решении определены конкретные меры дальнейшего улучшения городского хозяйства и благоустройства в городах и рабочих поселках области.

Областной Совет принял решения «Об ответственности за нарушение общественного порядка в городах и районах Ленинградской области» (совместно с сельским облисполкомом) и «Об ответственности за нарушение правил благоустройства и санитарного содержания городов и рабочих поселков Ленинградской области». С докладами по этим вопросам выступила секретарь исполкома облсовета депутат **Е. А. Чеканова.**

На сессии заслушаны информации о ходе выполнения решения областного Совета «О состоянии и мерах по улучшению жилищно-коммунального и культурно-бытового строительства в городах и рабочих поселках области» (докладчик — заместитель председателя исполкома облсовета депутат **Е. А. Гоголев)** и о ходе выполнения решения четвертой сессии облсовета, принятого по запросам депутатов (докладчик — начальник «Главзапстроя» депутат **А. К. Глуховской).**

(ЛенТАСС)

СЕКРЕТАРИ ПАРТИЙНЫХ ОРГАНИЗАЦИЙ УЧАТСЯ

Позавчера Сланцевский горком КПСС провел очередной семинар секретарей первичных партийных организаций промышленной зоны.

На семинарском занятии с докладом об использовании партийными организациями предприятий права контроля хозяйственной деятельности администрации выступил заведующий промышленно-транспортным отделом горкома КПСС Е. И. Кучеров. Он говорил о задачах по улучшению работы групп содействия комитету партийно-государственного контроля, о привлечении трудящихся к управлению производством.

Секретарь партийной организации Сланцевского цементного завода А. Г. Шутов рассказал об опыте руководства агитколлективом. Во всех технологических цехах предприятия агитаторами являются коммунисты, комсомольцы и передовики производства. Партийное бюро ежемесячно проводит с ними семинарские занятия, на которых с сообщениями о хозяйственных итогах и очередных задачах по росту производительности труда, улучшению качества продукции выступают хозяйственные руководители и ведущие инженерно-технические работники.

Агитаторы в своих сменах проводят беседы о трудовых делах цементников, о ходе предмайского соревнования. Партбюро принимает меры по обновлению наглядной агитации на предприятии.

Участники семинара заслушали доклад инструктора горкома КПСС П. В. Кидяйкина о практике работы парторганизаций по исполнению директивных указаний вышестоящих партийных органов и собственных постановлений. Он привел ряд примеров из практики работы парткома комбината «Сланцы», партбюро шахты имени С. М. Кирова, где имеются случаи слабого контроля за исполнением принятых постановлений.

На семинарские занятия были также приглашены секретари цеховых партийных организаций Кингисеппского комбината «Фосфорит» и Сланцевского цементного завода.

КОММУНИСТЫ КОМБИНАТА В ПОХОДЕ ЗА ХИМИЮ

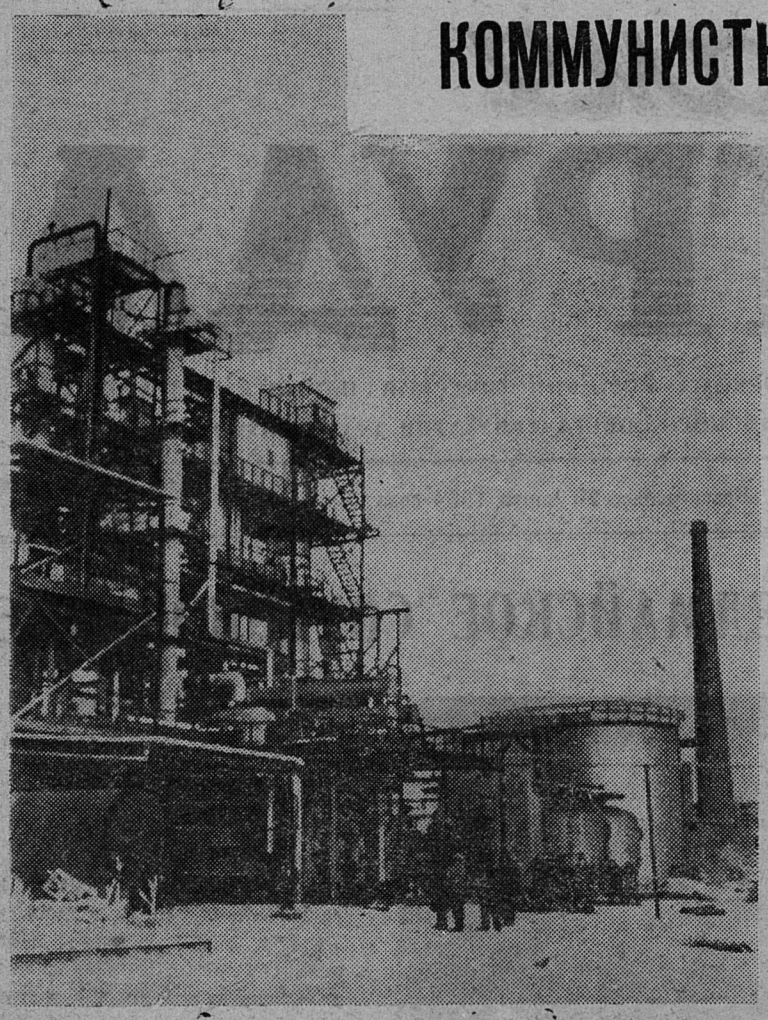

ПРАВОФЛАНГОВЫЕ

В партийном комитете комбината «Сланцы» полно народу. Люди заходят и выходят. Среди присутствующих — секретари партийных организаций технологических цехов и предприятий, рядовые коммунисты, инженеры-химики. Эта оживленность не случайна. После декабрьского Пленума ЦК КПСС у коллектива комбината наметилось главное направление — курс на химизацию, и партком превратился как бы в своеобразный штаб решения этих сложных вопросов.

И на заседаниях парткома, и на очередных занятиях кружков, школ и семинаров политического просвещения, и на партийных собраниях — всюду доминирует слово «химия». Этому волшебному слову сейчас подчинено все — не только работа технологических цехов и лабораторий, но и горных предприятий комбината.

Развертывая борьбу за химию, партийная организация выдвинула в головной дозор испытанных бойцов, правофланговых ударного химического фронта — коммунистов, ударников коммунистического труда, новаторов производства, энтузиастов борьбы за новое, передовое, прогрессивное. По ним, правофланговым, равняются на комбинате, держат строй, примеряют шаг, следуют их примеру.

Недавно здесь разработали мероприятия по пропаганде химических знаний среди трудящихся, по увеличению и освоению выпуска новых видов химических продуктов. Более пятисот агитаторов, среди которых П. Я. Кузнецов (печной цех), П. В. Бушагин (цех сероочистки), И. К. Масляников (шахта № 1), Г. Г. Михайлов (газогенераторная станция), Б. А. Меерович (шахта имени С. М. Кирова) и многие другие проводят сейчас беседы о химизации народного хозяйства, о перспективах развития химической индустрии.

Большую работу по пропаганде химических знаний развернула лекторская группа общества «Знание», состоящая из коммунистов и беспартийных инженеров-химиков. В этой группе активное участие принимают И. Лисичкин, С. Апостолов, Г. Егоров, И. Звонарев, А. Шульман и многие другие инженеры. В цехах, на шахтах, в кабинете политического просвещения и во Дворце культуры они читают лекции на химические темы, принимают участие в лабораторных работах. Во всех красных уголках шахт и цехов комбината оформлены красочные стенды, отображающие ускоренное развитие химической промышленности страны, и в частности комбината «Сланцы».

Обновляется также и наглядная агитация. Она становится более конкретной и мобилизующей. «Трудящиеся цеха дубителя борются за получение 50 тонн таннидов сверх плана», — гласит один из плакатов наглядной агитации. Заметно улучшили пропаганду химии ежедневные и еженедельные стенгазеты, выходящие на шахтах и в цехах газосланцевого завода. Сатирические газеты и листки-«молнии» стали более интересными, зубастыми, а их выступления — действенными.

Однако, пропагандируя химические знания, повышая действенность наглядной агитации, партийная организация главное свое внимание по-прежнему уделяет производству, увеличению выпуска продукции, снижению ее себестоимости и повышению качества. В своей повседневной работе она держит курс на передовиков, подтягивая по ним отстающих. И это дает положительные результаты. В прошлом месяце по выпуску валовой продукции комбинат выполнил план на 102,3 процента, а его технологические цехи — на 103,5 процента. Значительно перекрыты задания по дубителю, сере, сланцевому маслу и другим химическим продуктам.

В СМЕНЕ КОММУНИСТА ГЕННАДИЯ МИХАЙЛОВА

О делах коллектива этой смены хорошо знают не только на газогенераторной станции или на заводе, но и на всех предприятиях комбината. Дружный, сплоченный и трудолюбивый коллектив! В своем составе он насчитывает 47 человек, из числа которых 10 ударников коммунистического труда.

В 1963 году смена Михайлова четыре раза занимала первое место в социалистическом соревновании и завершила годовой план досрочным выполнением. Не снизился трудовой порыв у коллектива и в этом году. С первых же дней шестого года семилетки рабочие смены дружно включились в социалистическое соревнование. 34 человека приняли на себя индивидуальные обязательства. Все это положительно отразилось на производственной деятельности. Сверх плана в январе смена выработала 175 тонн сланцевого масла, значительно перевыполнила социалистическое обязательство, добилась самых высоких в цехе других экономических показателей и завоевала первое место среди технологических смен завода. Осталось за нею первое место и в феврале.

Но не только одна производственная работа отличает коллектив Михайлова от других смен завода. Умея хорошо, по-хозяйски трудиться, систематически перевыполнять задания по выпуску химической продукции, члены этого небольшого производственного коллектива не забывают и другие свои обязанности, предусмотренные моральным кодексом строителя коммунизма. Они все учатся, не допускают нарушений трудовой и производственной дисциплины и, конечно, принимают самое активное участие в общественной жизни цеха, завода, города. Большую работу проводят труженики смены и по укреплению шефства над четвертой школой, по оказанию помощи в борьбе за повышение успеваемости учащихся, пропаганде среди них химических знаний.

Такова кипучая и плодотворная жизнь коллектива, которым руководит коммунист, химик-энтузиаст и пропагандист Геннадий Георгиевич Михайлов.

ЦЕЛЬ — НОВЫЕ ПРОДУКТЫ

Воодушевленные историческими решениями декабрьского Пленума ЦК КПСС, трудящиеся комбината «Сланцы» преисполнены желания не только увеличить выпуск уже вырабатываемых химических продуктов, но и освоить выпуск многих новых. С этой целью в лабораториях научно-исследовательских институтов Ленинграда, в некоторых цехах комбината ведутся большие исследовательские работы по извлечению фенолов, получению электродного кокса, по использованию органического вещества сланца (керогена) для производства пластических масс и т. д.

Во втором квартале этого года на газогенераторной станции должна вступить в строй промышленная установка по извлечению фенолов под давлением, а также вторая очередь ректификации и роторно-дисковая колонна. Это позволит полнее извлекать фенолы. Серьезные дела предстоят по завершению в этом году строительства цеха по переработке газового бензина. С пуском этого цеха комбинат начнет вырабатывать бензол, толуол, зеленое масло, а впоследствии из ксилольно-хвостовой фракции можно будет получить и лаки.

— Большая химия идет к нам в цехи, и мы должны подготовить ей достойную встречу! — говорят коммунисты и беспартийные труженики комбината «Сланцы».

Н. СИМЧЕНКОВ.

ХОРОШЕЕТ КРАЙ РЫБАЦКИЙ

На многие километры врезается в Финский залив Сойкинский полуостров. За годы Советской власти неузнаваемо преобразилась жизнь этого края. Сейчас здесь расположен один из крупнейших в Ленинградской области рыболовецкий колхоз «Балтика». Большой и дружный коллектив его с каждым годом увеличивает добычу рыбы, отправляя на государственные приемные пункты тысячи центнеров продукции.

Гордость колхоза — флот. На смену утлым лодчонкам пришли легкие и быстрые траловые суда, мотоботы, катера. Еще несколько лет назад этот флот принадлежал моторорыболовецкой станции, а теперь колхоз стал единым и полноправным хозяином техники. Он приобрел у государства более 30 тральщиков, различные вспомогательные суда, орудия лова, механизмы. Совместно с колхозами имени Кирова и имени Ленина они получили Курголовскую судоремонтную станцию. Рациональней и производительней стала использоваться техника. В результате значительно увеличился вылов рыбы.

Радуют успехи рыбаков в шестом году семилетки. Они успешно 6 марта выполнили квартальное задание по лову рыбы.

В артели много передовиков производства, настоящих тружеников моря. Далеко за пределами Сланцевской промышленной зоны известны имена капитанов тральщиков А. С. Ефимова, А. В. Николаева, М. А. Федорова, В. С. Александрова, В. И. Петрова, М. Г. Иванова, В. Е. Осипова и многих других. В минувшем году возглавляемые ими команды выловили тысячи центнеров рыбы.

Больших успехов добиваются рыбаки прибрежного лова И. А. Михайлов, А. Д. Ермолаев, В. А. Михайлов, М. Г. Егоров, К. П. Федоров и другие.

Много деревень объединяет колхоз «Балтика». В годы Великой Отечественной войны фашистские варвары, отступая, дотла сожгли двадцать сел. Сейчас здесь не увидишь обугленных развалин. На месте пепелищ выросли новые дома, крытые шифером или железом. Ежегодно десятки колхозных семей справляют новоселье. Многие члены артели получают долгосрочные кредиты на строительство. Красивую мягкую мебель, радиоприемники, телевизоры, мотоциклы, хорошую одежду — все это сейчас можно увидеть в светлых домах бывших пастухов.

Десятки рыбаков «Балтики» получают путевки в санатории и дома отдыха на Черноморское побережье, Северный Кавказ, Рижское взморье и в другие здравницы страны. Колхоз не обходит заботой и тех, кто по своему возрасту уже не может трудиться. Более 150 престарелых колхозников получают ежемесячно из кассы артели пенсии.

Высокие доходы артели позволяют вести большое строительство и культурно-бытовых помещений. В прекрасном парке выросла центральная усадьба колхоза, где размещены правление, сельский Совет, восьмилетняя школа, клуб. Все это возведено руками колхозных умельцев. За последние годы построены больница, мастерская по ремонту орудий лова, гаражи, кузница, склады, конюшни, заправочный и отстойный пирсы, Дом культуры, Дом рыбака в Вистинской бухте и другие объекты. Силами молодежи оборудован стадион.

Тяжел труд рыбаков в горячую пору путины. Но, как бы ни давала себя знать усталость, рыбаки, вернувшись с моря, спешат на призывные огоньки клубов. В их просторных залах и фойе, комнатах для отдыха и занятий кружков художественной самодеятельности всегда многолюдно. Здесь хорошо оформляется наглядная агитация — рапорты и обязательства рыболовецких бригад, всегда можно почитать свежую газету, поиграть в шахматы, шашки.

До позднего вечера не закрываются двери колхозных библиотек. В их фондах — около 20 тысяч томов художественной и политической литературы. Есть что выбрать, тем более, что доступ к книгам открытый. Почти ежедневно сотни человек проводят свой досуг в клубах и библиотеках.

Успехи всегда радуют. Но уж такова природа советского человека, что, перешагнув один рубеж, он двигается дальше. Так поступают и труженики колхоза «Балтика». В шестом году семилетки они хотят резко увеличить вылов рыбы и успешно завершить годовую программу.

Сильно изменилось лицо Сойкинского полуострова за пять лет семилетки. Но еще большие изменения ждут его впереди. На это и направлены творческие усилия, трудовой энтузиазм тружеников колхоза.

В. ЛЮЧЕВСКИЙ.

„ЗА РАБОТУ БЕЗ АВАРИЙ"

Постановлением Совета Министров РСФСР учрежден нагрудный значок «За работу без аварий». Им будут награждаться лучшие шоферы, длительное время работающие без дорожно-транспортных происшествий, нарушений трудовой дисциплины и правил движения.

Значок устанавливается трех степеней: 3-й степени, которым награждаются шоферы, наездившие свыше 200 тысяч километров, 2-й степени — свыше 300 тысяч и 1-й степени — свыше 500 тысяч километров без аварий, нарушений трудовой дисциплины и правил движения. Условием для награждения является непрерывная работа шофера в автохозяйстве в течение последних 3 лет.

Вместе со значком награжденным будут вручаться почетные грамоты. Положением предусмотрены некоторые льготы и преимущества для награжденных. В частности, шоферы, награжденные значком «За работу без аварий», пользуются правом самоконтроля за техническим состоянием автомобиля при выезде на линию, льготой при получении очередного шоферского класса.

(ТАСС)

Каждый четвертый комсомолец, работающий на Харьковском турбинном заводе, учится. Студент-заочник пятого курса Харьковского инженерно-строительного института электрик Владимир Деревянко (на снимке слева) помогает в занятиях своим товарищам, слушателям курсов подготовки в институт электрику Владимиру Зинченко и стержневщику литейного цеха Николаю Вороне.

Фото П. Мороза.

Фотохроника ТАСС

НАРОДНЫЙ КОНТРОЛЬ

СТРАНИЦА ПАРТИЙНО-ГОСУДАРСТВЕННОГО КОНТРОЛЯ № 17

В ДОЗОРЕ ПО ЗАДАНИЮ ПАРТИИ

Федор Кузьмич без разрешения открыл дверь кабинета начальника комбината «Стройдеталь» и, еще не подходя к столу, выпалил:

— Безобразие получается, Сергей Андреевич, люди работают, стараются, а после их труд пропадает.

— Успокойся, Кузьмич, в чем дело?

— А вы сходите на полигон, посмотрите, как складируют блоки и плиты, тогда сами узнаете.

— Только что там был, ничего не заметил.

— Плохо смотрели. Надо укладывать ровно, чтобы не было провесов, да каждую марку деталей одну к одной, а их разбрасывают как попало. Непорядок полный. Придется этот вопрос рассмотреть на группе содействия партгосконтролю.

— Конечно, безобразие, сколько раз говорили, что так нельзя, а все делают по-старому. Но ты не волнуйся, иди работай.

Ушел Федор Кузьмич Шпунтов из кабинета начальника комбината с недобрыми мыслями, не надеясь, что меры будут приняты. Ведь много раз о складировании продукции говорил и начальнику механических мастерских, и начальнику арматурного цеха, а помогло мало. День, хорошо если три, следят за порядком, а там опять разбрасывают как попало. И никто не хочет понять, что строительные детали перемешиваются, часто поступает на стройки не то, что надо, а после простаивают люди и механизмы.

Но Сергей Андреевич Фролов — начальник комбината не забыл разговора со Шпунтовым. Он вызвал к себе председателя завкома Юрия Артемьевича Кречетова и попросил побывать и на полигоне, и в растворном, и в арматурном цехах — всюду, где могли допустить отступления от правил складирования готовой продукции.

В общем результаты проверки были неутешительными. Факты, приведенные Шпунтовым, подтвердились. Безобразий было вскрыто уйма.

А через два дня в коридоре конторы комбината, на пути в столовую, куда ходят все рабочие, вывесили «Пропарочную камеру» — сатирическую стенную газету. Читали ее все, смеху и острот было много. Ловко художник схватил детали! На одном рисунке стоят начальник механических мастерских Афанасьев А. Н. и начальник арматурного цеха Семенов В. А. Растерянным взглядом они смотрят на выступившие из-под снега детали и удивляются: «Кажется, ведь мы убрали еще давно».

А в другой карикатуре нарисовали начальника ЦСЖБ Александрова А. А. Он тоже разводит руками. Внизу подпись: «Вывозили же».

Если результаты проверки были неутешительными, то итог получился отрадный. И на полигоне и на других производственных площадках комбината стали строго следить за порядком.

А буквально несколько дней назад, вернее 24 марта, состоялось рабочее собрание. Подводились итоги выполнения производственной программы. И опять главное внимание выступающие сосредоточили на качестве продукции. Все были согласны с тем, что надо повысить ответственность каждого за честь заводской марки. Комбинат еще нередко выпускает фундаментные блоки, балки, перекрытия, железобетонные плиты, не удовлетворяющие заказчика.

Но в общем почин борьбы за качество продукции сделан. И в это важное дело внес свою лепту и член группы содействия партийно-государственному контролю Федор Кузьмич Шпунтов — дозорный партии на предприятии строительной индустрии.

И все же, если ограничиться описанием одного, хотя важного и значительного факта работы члена группы содействия, то он не будет в полном объеме характеризовать Шпунтова, как неутомимого контролера. Этих фактов можно привести много. Даже сам Федор Кузьмич не может, пожалуй, перечислить всего того, что он вскрыл или устранил здесь, на комбинате. И все же это, как он считает сам, не главное. Основное в его деятельности — предупреждение недостатков, промахов, а то и просто безобразий.

Шпунтов — маркировщик. Полные дни он на полигоне или на производственных площадках. Федор Кузьмич определяет качество по ГОСТу выпускаемой продукции. Вероятно, никто не знает столько, сколько он о том, где какие блоки, балки, перекрытия, плиты находятся, каковы их размеры и другие показатели. А уж настойчивости, способности сказать правду, если этого требует дело, ему не занимать. Он и до начальника комбината дойдет, если надо.

Вот почему, когда в прошлом году встал вопрос: кого выдвинуть в группу содействия партийно-государственному контролю, то все посчитали, что Федор Кузьмич Шпунтов самая подходящая кандидатура. Он оправдывает это высокое доверие, чутко стоит в дозоре по заданию партии.

Ив. АНДРЕЕВ.

ЗА ЭКОНОМИЮ МЕТАЛЛОВ

МОЛДАВСКАЯ ССР. Группа содействия партийно-государственному контролю Кишиневского электромеханического завода имени Г. И. Котовского, возглавляемая Б. П. Цурканом, ведет большую работу по экономному расходованию металла.

Группа и посты содействия способствовали тому, что в минувшем году на заводе было сэкономлено 35 тонн чугуна, 27,7 тонны стали, 2,6 тонны цветных металлов. В результате внедрения в производство деталей из пластических масс завод сэкономил 17,5 тонны бронзы.

При активном участии группы содействия партгосконтролю на заводе разработаны мероприятия по экономному расходованию металла в 1964 году.

НА СНИМКЕ (слева направо): члены комиссии А. Я. Авербух, А. А. Сердюков и председатель группы содействия партийно-государственному контролю В. П. Цуркан за проверкой наличия полуфабрикатов и готовых деталей в цехе насосов.

Фото Л. Пантуса.
Фотохроника ТАСС

Группа содействия партийно-государственному контролю на запорожском автомобильном заводе «Коммунар» решила организовать смотр-проверку выявления и использования внутренних резервов производства в каждом цехе.

Группа взяла под свой контроль выполнение намеченных мероприятий, которые позволят сэкономить и высвободить в 1964 году для нужд большой химии и дальнейшего развития сельского хозяйства около 300 тысяч рублей государственных средств.

Бюро Запорожского промышленного областного комитета партии одобрило инициативу народных контролеров завода «Коммунар».

НА СНИМКЕ: члены группы содействия партийно-государственному контролю (слева направо) заместитель секретаря комитета комсомола завода Анатолий Работягов, начальник железнодорожного цеха председатель заводской группы Евгений Воронов, инженер отдела труда и заработной платы Владимир Макаров, старший мастер кузовного цеха председатель цеховой группы Андрей Ермаков и бригадир газосварщиков Сергей Масловский проверяют качество газовой сварки кузова автомобиля.

Фото А. Красовского.
Фотохроника ТАСС

СРОКИ, КАЧЕСТВО, СЕБЕСТОИМОСТЬ

ЭТО ГЛАВНЫЕ ПОКАЗАТЕЛИ В РАБОТЕ СТРОИТЕЛЕЙ КОМБИНАТА „ФОСФОРИТ"

Достойный вклад в развитие большой химии вносят строители тридцать первого треста и коллективы субподрядных организаций. Они досрочно сдали в эксплуатацию первую очередь Кингисеппского комбината «Фосфорит» с производственной мощностью 840.000 тонн фосфоритной муки в год. Строители и монтажники приняли на себя еще более повышенные социалистические обязательства. Они решили за восемнадцать месяцев построить вторую очередь комбината плодородия с такой же годовой производственной мощностью.

ЧТО СДЕЛАНО ПО ВЫПОЛНЕНИЮ ОБЯЗАТЕЛЬСТВ?

На площадке начато строительство главного производственного корпуса, сушки и фильтрации, смесительных силосов и других объектов. Выполнение строительно-монтажных работ за минувшие два месяца составило 11,6 процента к годовому плану, а по объему капитальных вложений—12,6 процента.

На стройке имеется директивный график, который определяет сроки начала, окончания работ, поставки оборудования и кабельной продукции. Из данного графика не видно объема работ ни в физических единицах, ни в денежном выражении. Одновременно разработаны месячные графики на объемы, выполняемые собственными силами восьмого управления, а вот таких же документов, совмещенных с работой специализированных организаций, нет. В СУ-8 налажен диспетчерский учет выполненных заданий за сутки по основным конструктивным элементам. Но надо сказать, что он не систематизирован, рапорты начальниками участков составляются ориентировочно.

Графики и оперативный учет оформляются небрежно, без надлежащего контроля со стороны начальника ПТО восьмого управления. В результате установленные сроки не выдерживаются. Так, например, по главному корпусу все земляные работы в объеме 19,9 тысячи кубических метров следовало выполнить в январе, а это еще не сделано полностью даже в марте. Естественно, что оказались сорванными сроки и на все последующие пункты графика.

Все это нарушает технологию строительства и не дает возможности сосредоточить рабочую силу на основных объектах, наладить правильно взаимосвязь всех субподрядчиков, работающих на площадке.

СНОВА О КОНТРОЛЕ

Борьба за высокое качество промышленного строительства требует повседневного контроля со стороны бригадиров, мастеров и начальников участков. Нельзя отрицать, что на стройке нет журналов по качеству выполняемых работ. Они заведены, пронумерованы, но только не скреплены печатью. На третьем участке, например, журналы заполняются в полном соответствии с инструкцией, чего нельзя сказать про учет на строительстве главного корпуса (начальник участка тов. Алырчиков).

Руководителям стройки следует обратить особое внимание на приемку арматуры, выдачу разрешений на производство бетонных работ.

ПОВТОРЯЮТСЯ СТАРЫЕ ОШИБКИ

Для того, чтобы все участки работали без простоев, нужна образцовая взаимосвязь механизаторов и автомобилистов. Однако имеющиеся экскаваторы и башенные краны используются плохо. Руководство управления механизации сорокового треста упорно не выполняет требования строителей о переводе на трехсменную работу компрессоров. В результате разработка мерзлого грунта производится вручную.

Особую опасность для котлованов пусковых объектов может создать весенний паводок, т. к. имеющиеся насосы не обеспечены шлангами и кабелем и воду будет откачивать нечем.

В повседневной работе бетонщиков, каменщиков, монтажников, плотников и рабочих других специальностей очень важно, чтобы строительные материалы завозились на объекты планово, без перебоев. Но и здесь не все благополучно. Договоры на грузоперевозки с транспортными конторами полностью не оформлены, что приводит к различного рода недоразумениям в учете выполненных объемов и оплате.

Все эти и другие недостатки отрицательно сказываются на себестоимости строительства. Так, в январе этого года по СУ-8 допущен перерасход государственных средств в сумме 36.700 рублей. Убытки в основном объясняются неудовлетворительным использованием механизмов, перерасходом зарплаты и высокими накладными расходами.

Убытки могли быть несколько меньше, если бы руководство СУ-8 больше внимания уделяло вопросу экономики строительства. Так, только три бригады из двенадцати работают на хозрасчетных началах, виновники перерасхода лишь в последнее время начали привлекаться к материальной ответственности.

Сдавать объекты в установленные сроки, с отличным качеством и дешевой себестоимостью — самая важная и почетная задача многочисленного отряда строителей и монтажников, механизаторов и автомобилистов, занятых на возведении второй очереди комбината плодородия.

Л. НЕМЧИНОВА,
А. КАРАМЫШЕВ,
члены комиссии комитета партгосконтроля.

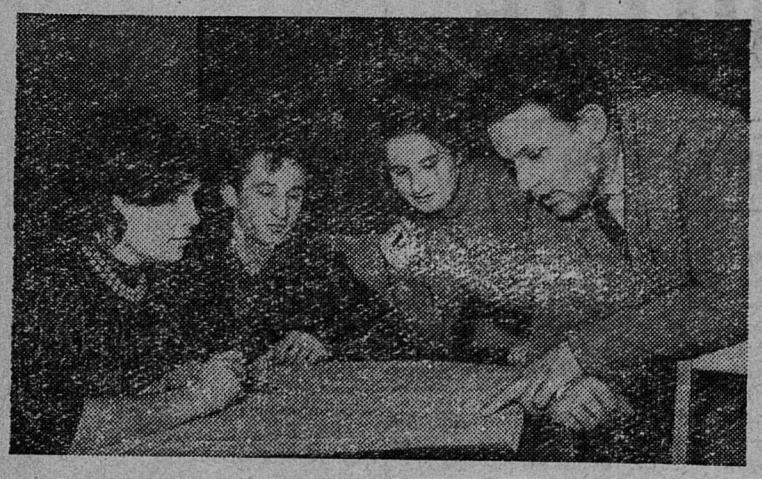

Если поздно вечером пройти по улицам нашего города, то наверняка можно увидеть во многих домах освещенные окна. И можно уверенно утверждать, что в большинстве случаев свет горит в тех комнатах, где живут либо учащиеся вечерних школ, либо студенты-заочники. Порой до глубокой ночи сидят они за столами, склонившись над книгами, конспектами, постигая науку. Кто хоть немного знает их или учился заочно сам, скажет, что это замечательные люди. Ведь каждый из них — это образец настойчивости, упорства и трудолюбия. Очень нелегко после длительного перерыва в учении почти каждый день садиться за стол и брать в огрубевшие от работы руки перо или карандаш. Но так надо, такое сейчас время.

Любая дорога начинается с первого шага. Вот и эти люди, которые запечатлены на нашем снимке, сделали первый шаг на пути к большим знаниям, без которых не овладеешь современной техникой. Преподавательница черчения учебно-консультационного пункта Ленинградского горного института В. И. Дудукалова охотно передает свои знания первокурсникам — электросварщику цементного завода В. Капелькину, слесарю цеха контрольно-измерительных приборов этого же завода Е. Кануриной и участковому маркшейдеру первой шахты Н. Венедиктову. И не только им, а и многим другим людям самых различных возрастов и профессий, объединенных одним стремлением — больше узнать, чтобы суметь больше сделать.

В. МЕЛЬНИКОВ.

НА СНИМКЕ: преподавательница черчения В. И. Дудукалова и студенты первого курса В. Капелькин, Е. Канурина и Н. Венедиктов за разбором чертежа.

СЕМИНАР работников библиотек и клубов

На днях в исполкоме городского Совета состоялся однодневный семинар работников библиотек, клубов и Домов культуры Сланцевской промышленной зоны.

Участники семинара прослушали лекцию М. В. Ефимова «Международное положение». Затем инструктор парткома Кингисеппского производственного управления Н. А. Лакеев рассказал об итогах февральского Пленума ЦК КПСС и о задачах культпросветучреждений по усилению агитационно-массовой работы на селе.

С докладом «Пропаганда медицинских знаний в весенне-летний период и задача культработников» выступил главный врач Дома санитарного просвещения Д. В. Попов.

В заключение работы семинара заведующий отделом культуры Кингисеппского райисполкома А. И. Иванов и заведующий отделом культуры Сланцевского горисполкома А. Н. Петраш рассказали о задачах культпросветучреждений города по усилению шефской помощи колхозам и совхозам.

МАРТ

Над Сланцами—
небо весеннее,
и люди
весенними ходят.
Хорошее настроение
и у людей и в природе.
Мне слышны
весенние песни
и школьников гул из-за парт...
Ну, здравствуй,
задорный кудесник,
здравствуй,
товарищ Март!
Весна идет
в наступление...
Она говорит:
да будет
весеннее настроение
всегда
в природе и в людях!

А. ГИДОНИ.

КИНО

СИНЯЯ ТЕТРАДЬ

В канун Ленинских дней сланцевский зритель увидит новый широкоэкранный художественный фильм «Синяя тетрадь» (по одноименной повести Э. Казакевича).

...Июньские дни 1917 года. Временное правительство издало приказ об аресте В. И. Ленина. Партия, перейдя на нелегальное положение, укрыла своего вождя в глубоком подполье.

Находясь в Разливе, Владимир Ильич ни на минуту не прекращает титанической работы по подготовке Великой Октябрьской социалистической революции, не прекращает борьбы с оппортунистами и маловерами.

Через друзей и соратников Я. М. Свердлова, Ф. Э. Дзержинского, Г. К. Орджоникидзе отсюда, из подполья, Ильич руководит работой VI съезда партии.

По просьбе Владимира Ильича ему в Разлив доставили тетрадь в синем переплете с материалами и заметками к будущей книге. Здесь, в знаменитом «Зеленом кабинете», когда некоторым казалось, что социалистическая революция невозможна, рождались гениальные страницы классического труда «Государство и революция».

Наступила осень, и однажды ночью Ильич со своими спутниками покинул Разлив. Пробираясь через болото, Ленин думал об одном: работать, действовать, писать, разъяснять, готовить вооруженное восстание...

Режиссер-постановщик фильма Лев Кулиджанов говорит: «Мне хотелось кинематографическими средствами проследить напряженную жизнь Ленина, его раздумья над судьбами революции, переживающей острый, полный драматизма этап, его незыблемую веру, убежденность в победе, в скорой победе...».

Съемки фильма «Синяя тетрадь» производились под Ленинградом, в районе озера Разлив. На съемочной площадке беспрерывно находился Александр Николаевич Емельянов — тот самый Саша, который каждое утро привозил Ильичу свежие газеты.

В поисках исполнителей главных ролей работники съемочной группы побывали в шестнадцати городах, просмотрели около восьмидесяти спектаклей.

Фильм «Синяя тетрадь» будет демонстрироваться в широкоэкранном кинотеатре «Труд» с первых чисел апреля.

С. ПРОНИН,
директор кинотеатра «Труд».

Встреча с ветеранами пожарной службы

Оберегать материальные ценности, созданные руками человека,— задача почетная для всех поколений. Под таким лозунгом была проведена встреча ветеранов пожарного дела с учащимися старших классов Кингисеппской 11-летней школы.

40 лет своей жизни отдал профилактической работе по предотвращению пожаров Леонид Кузьмич Константинов, немало спас за это время материальных ценностей. Вот один случай из жизни этого человека.

Семь лет назад в одном из учреждений города Кингисеппа возник пожар. В тушении его вместе с другими участвовал и Леонид Кузьмич. Действовал смело, со знанием дела. Борясь с огнем, тов. Константинов получил травму. Следы ее он носит по сей день.

Воспоминаниями о своей почетной работе поделился со старшеклассниками и ветеран труда Иван Егорович Розенберг. Не один десяток лет работал он в Кингисеппской пожарной команде, отчетливо помнит время, когда на борьбу с огнем приходилось выезжать на лошадях, с примитивными средствами пожаротушения. Сейчас Иван Егорович пенсионер. Он ведет широкую разъяснительную работу среди населения.

На встрече выступил также начальник Кингисеппской пожарной команды А. К. Михайлов. Он рассказал о работе коллектива, пригласил учащихся в гости. В заключение участникам встречи было показано несколько фильмов.

Через несколько дней старшеклассники побывали в гостях у пожарников.

И. ВОЙЛОКОВ,
председатель Кингисеппского районного добровольного пожарного общества.

ТЕЛЕВИДЕНИЕ

ПОКАЗЫВАЕТ МОСКВА

ВОСКРЕСЕНЬЕ, 29 МАРТА

12.00 — Кинофильм «Дело всего народа». **13.00** — «Шедевр». Концерт из ГДР. **14.00** — Передача для воинов Советской Армии и Флота. **14.25** — Для детей: балет В. Лебедева «Приключения шахматного солдата Пешкина». Передача из Ленинграда. **15.10** — Для юношества: И. Прут — «Старая гвардия». Премьера телеспектакля. **17.20** — Программа передач. **17.25** — Теленовости. **17.35** — «Музыкальный киоск». **18.00** — «Московский калейдоскоп». **19.00** — Художественный фильм «Все остается людям». **20.40** — «Телевизионный клуб молодежи». Передача из Ленинграда. **21.30** — Теленовости. **21.55** — Сатирический киножурнал «Фитиль». **22.05** — **23.05** — Эстрадно-танцевальный вечер.

ПОНЕДЕЛЬНИК, 30 МАРТА

16.55 — Программа передач. **17.00** — Для младших школьников: «О чем рассказал телескоп». **17.30** — Для школьников: «Ветер странствий». **18.00** — Школа агрохимических знаний: «Внесение удобрений под плодово-ягодные культуры». **18.50** — Теленовости. **19.00** — «На стадионах и спортивных площадках» (хоккей). **20.30**— Телевизионный фильм «Анафема». **21.15** — «Голы, очки, секунды» (спорт за неделю). **21.30** — Теленовости. **22.00—23.00** — Вечер балета. Сцены из балета С. Прокофьева. (На телевидение).

ВТОРНИК, 31 МАРТА

16.55 — Программа передач. **17.00** — Для детей: «Веселые рассказы». Передача из Ленинграда. **17.50** — Теленовости. **18.00** — «Правда о религии». Вечер вопросов и ответов. **19.00** — Спортивная передача из Таллина. **20.45** — «На соискание Ленинской премии в области литературы». **21.30** — Теленовости. **22.00** — «Луна далекая и близкая». Научно-познавательная передача. **22.30—23.00** — «Музыкальный календарь».

ПОКАЗЫВАЕТ ТАЛЛИН

ВОСКРЕСЕНЬЕ, 29 МАРТА

9.55 — Программа передач. **10.00** — Утренний концерт (приветствуем работников прикладной химии). **10.30** — В дни школьных каникул: чехословацкий художественный фильм «Каникулы в облаках». **11.45** — «Детский экран» — — «Охотник с камерой». **12.15** — «Программу — в жизнь!» **12.30** — «Почтовый ящик 402». **13.00** — «Шедевр». Концерт из ГДР. **14.00** — Передача для воинов Советской Армии и Флота (Центральное телевидение). **14.25** — Для детей: балет В. Лебедева «Приключения шахматного солдата Пешкина». Передача из Ленинграда. **15.10** — Вечерняя программа. **15.20** — Киножурнал «Советская Эстония». **15.30** — Документальный фильм. **15.50** — Для молодежи: «Наш концерт». Выступают школьники зоны Кохтла-Ярве и Кингисеппского района. **17.25** — Теленовости (Центральное телевидение). **17.35** — «Музыкальный киоск» (Центральное телевидение). **18.00** — Научно-популярные фильмы «Сокровища потонувшего города» и «В поисках невидимых друзей». **18.40** — Концерт студентов Государственного института музыки и театрального искусства Эстонской ССР. **19.30** — Художественный фильм «Большие и маленькие» (только для взрослых). **21.00** — «Актуальная камера». **21.30** — Теленовости (Центральное телевидение). **22.00** — Спортивный выпуск последних известий. **22.15** — Танцы народов СССР.

ПОНЕДЕЛЬНИК, 30 МАРТА

10.30 — Художественный фильм «Я, бабушка, Илико и Илларион». **12.00—12.15** — Танцы народов СССР. **16.55** — Программа передач. **17.00** — Спортивная передача. (Первенство республики по боксу. Трансляция из Дома спорта «Калев»). **В перерыве:** «В одной бригаде» (фильм). **19.30** — «Детский экран» — «Телесбор». **20.00**— «Актуальная камера» (недельное обозрение на русском языке). **20.20** — В. Муберг — «Судья» (часть первая). Телепостановка. **22.40** — Телефильм «Остров Ольховый». **23.25—23.45** — Выступают советские ксилофонисты.

ВТОРНИК, 31 МАРТА

17.00 — Для детей: «Веселые рассказы». Передача из Ленинграда. **17.50** — Программа передач. **18.00** — «Правда о религии». Вечер вопросов и ответов (Центральное телевидение). **19.00** — «Детский экран» — «Три толстяка». Спектакль Таллинского Государственного Академического театра драмы им. Кингисеппа. **22.15** — «Актуальная камера». **22.45** — Поет Нина Дорда. **23.00** — Спортивная неделя. **23.25—23.45** — Документальный фильм «Эдуардо».

К сведению членов литературного объединения

Сегодня, 29 марта, в помещении Дворца культуры в 15 часов состоится очередное занятие членов литературного объединения.

Дьяченко Олег Сергеевич, проживающий в городе Сланцы, ул. Ломоносова, дом № 36-16, кв. № 20, возбуждает дело о расторжении брака с **Дьяченко Галиной Евгеньевной,** проживающей в городе Кронштадте, ул. Урицкого, дом № 17, кв. № 11.

Дело подлежит рассмотрению в Сланцевском городском народном суде.

Редактор И. А. АВДЕЕВ

В кинотеатре «Труд», в клубах и красных уголках проводятся тематические показы фильмов о Владимире Ильиче Ленине.

Новый широкоэкранный художественный фильм «СИНЯЯ ТЕТРАДЬ» будет демонстрироваться в кинотеатре «Труд» 1, 2 и 3 апреля.

Кинофильм «ИМЕНЕМ РЕВОЛЮЦИИ» будет показан 4, 5 апреля.

Кингисеппское отделение кинопроката.

Ателье № 48 треста «Ленинградодежда» принимает в ремонт и перелицовку женскую и мужскую одежду. Принимает также заказы на пошив мужской и женской одежды из материала ателье в кредит.

Срок изготовления заказа 10—15 дней. Здесь же можно купить дамское пальто и платье, мужское пальто и костюмы.

Ателье работает ежедневно с 12 до 19 часов, кроме понедельника.

Газета выходит три раза в неделю: по средам, пятницам и воскресеньям.

АДРЕС РЕДАКЦИИ: гор. Сланцы, ул. Банковская, дом № 3. ТЕЛЕФОНЫ: редактора — 23-20, зам. редактора и отв. секретаря —23-25, отделов промышленности, писем и массовой работы — 23-23, директора типографии — 23-14. Объявления принимаются в бухгалтерии редакции.

Сланцевская типография Ленинградской области

Заказ 1030. Тираж 12.500-0