ПРОЛЕТАРИИ ВСЕХ СТРАН, СОЕДИНЯЙТЕСЬ!

Знамя труда

ОРГАН СЛАНЦЕВСКОГО ГОРКОМА КОММУНИСТИЧЕСКОЙ ПАРТИИ СОВЕТСКОГО СОЮЗА И ГОРОДСКОГО СОВЕТА ДЕПУТАТОВ ТРУДЯЩИХСЯ

№ 55 (3668) | Пятница, 8 мая 1964 года | Год издания 21-й | Цена 2 коп.

ОТЪЕЗД Н. С. ХРУЩЕВА в Объединенную Арабскую Республику

ЯЛТА, 6 мая (ТАСС). По приглашению президента Объединенной Арабской Республики Гамаль Абдель Насера 6 мая в ОАР с официальным визитом теплоходом «Армения» отбыл Председатель Совета Министров СССР Н. С. Хрущев.

В поездке в ОАР Н. С. Хрущева сопровождают председатель Совета Министров Азербайджанской ССР Э. Н. Алиханов, министр иностранных дел СССР А. А. Громыко, председатель Государственного производственного комитета по энергетике и электрификации СССР П. С. Непорожний, председатель Государственного комитета Совета Министров СССР по внешним экономическим связям С. А. Скачков, первый заместитель министра обороны СССР А. А. Гречко, главный редактор газеты «Правда» П. А. Сатюков и главный редактор газеты «Известия» А. И. Аджубей.

На этом же теплоходе отбыл посол Объединенной Арабской Республики в Советском Союзе Мохамед Мурад Галеб.

В Ялтинском порту Н. С. Хрущева провожали кандидат в члены Президиума ЦК КПСС, первый секретарь ЦК КП Украины П. Е. Шелест, председатель Президиума Верховного Совета Украинской ССР Д. С. Коротченко, председатель Совета Министров республики И. П. Казанец, министр иностранных дел УССР Л. Ф. Паламарчук, руководящие партийные и советские работники Крымской области, трудящиеся города и отдыхающие в крымских здравницах.

Собравшиеся в порту сердечно попрощались с Н. С. Хрущевым, пожелали ему счастливого пути.

Взял рубеж — иди дальше, добивайся новых успехов!

★

ВТОРАЯ ПРЕМИЯ ЛЕНСОВНАРХОЗА

Славными трудовыми делами отметили текстильщицы и прядильщицы Нарвской льно-джутовой фабрики Первомайский праздник 1964 года. Успешно завершив государственный план первого квартала, они завоевали второе место среди промышленных предприятий Ленсовнархоза и получили денежную премию в сумме 8.400 рублей.

Хорошо поработали текстильщицы и в апреле. Ими досрочно выполнены месячный и четырехмесячный планы, достигнуты новые экономические показатели. В социалистическом соревновании за досрочное выполнение заданий, как всегда, идут впереди лучшие производственники, ударники коммунистического труда ткачихи А. И. Лермонтова, З. П. Соловьева, мотальщица, секретарь комсомольской организации прядильного производства Н. С. Дмитриева, прядильщица Г. М. Серова и многие другие.

Сегодня, 8 мая, на фабрике состоится митинг, на котором трудящиеся подведут итоги своего предмайского социалистического соревнования и наметят новые рубежи своей борьбы за досрочное выполнение заданий шестого года семилетки.

Н. ДЕНИСОВ.

Хорошо работает слесарь цеха контрольно-измерительных приборов комбината «Сланцы» Яков Константинович Акимов. Он не только успешно выполняет ежедневные задания, но и дает качественную продукцию.

Фото В. Харитонова.

Отчет юных радиолюбителей

По инициативе партийной и профсоюзной организаций шахты имени С. М. Кирова в январе этого года при Доме культуры горняков был создан радиокружок. Цель его заключалась в том, чтобы дать юным радиолюбителям необходимые навыки по радиотехнике и подготовить из них руководителей для школьных кружков. За время учебы выявились инициативные и настойчивые ребята. Это учащиеся пятой школы восьмиклассник Александр Федоров, шестиклассник Валентин Новиков и другие.

В честь Дня радио юные радиолюбители организовали выставку в фойе Дома культуры. Она будет открыта в течение трех дней — с 7 по 10 мая. С экспонатами, представленными на выставке, могут ознакомиться все желающие. Здесь же можно получить консультацию по любому интересующему вопросу.

На выставке демонстрируются ламповые усилители, детекторные приемники, приемопередающие радиостанции УКВ, которые дают возможность передавать речь на расстоянии, не прибегая к помощи проводов, карманные радиоприемники и многое другое. Будет также продемонстрирован генератор для тренировки в приеме на слух.

Этот своеобразный отчет юных радиолюбителей наверняка заинтересует юношей и девушек. Желающих заниматься этим увлекательным делом мы охотно примем в свои ряды.

Б. МЕЕРОВИЧ,
руководитель радиокружка.

ВПЕРЕДИ—ПЕРВЫЙ УЧАСТОК

Горняки третьей шахты направляют свои усилия на досрочное выполнение годового плана по добыче сланца. Все бригады продолжают закреплять трудовые успехи, достигнутые в дни предмайского соревнования.

Лучше всех на шахте работает коллектив первого участка (начальник Г. Б. Фрайман, партгрупорг А. А. Алексеев, профгрупорг В. Л. Антипов). Он на два дня раньше срока выполнил апрельское задание и сейчас ежедневно наращивает добычу топлива. По итогам предмайского соревнования этому участку присуждено первое место.

Замечательных успехов достигла бригада горнорабочих очистного забоя, руководимая депутатом Сланцевского городского Совета Н. А. Смирновым. В этой бригаде наивысших результатов достигло звено партгрупорга участка А. А. Алексеева.

Смены участков сортировки и внутришахтного транспорта связаны в работе единой технологической цепочкой. Как у них обстоит с организацией труда, с руководством соревнованием, то таковы и будут результаты. Сейчас высоких показателей достигли смены Н. И. Ковалькова и П. П. Савенкова.

В дни Первомая у нас пополнился отряд ударников коммунистического труда. Этого высокого звания удостоены Л. И. Уланов, С. А. Анашкин, Г. В. Лазарев, В. М. Кузнецов, И. М. Кутузов, В. И. Архипов и другие передовики горного производства.

Б. ДЕМЬЯНЮК,
председатель шахткома.

НАЧАЛО ЕСТЬ, КОНЦА НЕ ВИДНО

НА СЛАНЦЕВСКОМ ЛЕСОКОМБИНАТЕ МЕДЛЕННО ИДЕТ РЕКОНСТРУКЦИЯ И РАСШИРЕНИЕ ЦЕХОВ ФАБРИКИ

Когда впервые идешь по территории мебельной фабрики Сланцевского лесокомбината, то невольно обращаешь внимание на различные трубы, кучи земли, песка, досок, на траншеи и котлованы, на новые корпуса цехов и других сооружений. Идет реконструкция и расширение цехов фабрики.

...Реконструкция цехов на фабрике начата более трех лет назад. И давно бы в них должны стоять новые станки и оборудование, давно бы фабрика могла увеличить выпуск продукции, но общестроительный трест № 31, Северо-Западное управление треста «Коксохиммонтаж» и «Сантехмонтаж», ведущие реконструкцию, не спешат с этим.

Еще 31 марта на заседании Сланцевского комитета партийно-государственного контроля, когда слушали вопрос о состоянии дел на лесокомбинате, в постановлении записали: «Обязать управляющего общестроительным трестом № 31 Я. И. Гандфоль и руководителей субподрядных организаций закончить строительно-монтажные работы на лесокомбинате по утвержденному совмещенному графику до 10 мая».

После принятия постановления прошел месяц. За это время при желании можно было многое сделать. Но строители и монтажники рассудили иначе: спешить некуда, три года мебельщики ждали, подождут и еще месяц-другой. Так и стоит неоконченной стройка, только электрики тянут силовые линии к станкам и оборудованию да кое-где строители из СУ-6 выполняют незначительные работы.

Теперь заглянем в совмещенный график. Читаешь его и диву даешься, для чего он написан. Ведь почти ни один пункт графика не выполнен, хотя сроки давно прошли. Еще к первому апреля должна быть закончена теплосеть, а водопровод и канализация—к десятому числу. Но и по сей день работы здесь не завершены.

На строительстве биофильтров нужно еще сделать монтаж оборудования, отопительную сеть, произвести побелку помещения.

К 30 апреля в котельной должны быть закончены последние строительные работы, а сантехнические—еще 30 марта. Однако им и сейчас конца не видно.

В прошлом году заложен фундамент под дымовую трубу, а вот установить ее «Коксохиммонтаж» никак не может, хотя все сроки уже давно прошли.

Очень много недоделок в мебельном цехе. Здесь нужно бетонировать полы, устанавливать оборудование и выполнять ряд мелких, но необходимых строительных операций, без которых цех не может быть готов. Но все это оттягивается, откладывается на неопределенное время. А сроки сдачи в эксплуатацию всех цехов приближаются. Если такими темпами и в дальнейшем будут вестись строительные, сантехнические и монтажные работы, то и в четвертом квартале, как это намечено по плану, они не будут завершены.

А как вы думаете, товарищи строители—Я. И. Гандфоль, З. М. Шульман и А. М. Мазанов?

И. ПЕТРОВА.

ВЕЧЕР, ПОСВЯЩЕННЫЙ ДНЮ ПЕЧАТИ

В Доме культуры горняков 5 мая состоялся общегородской вечер, посвященный Дню советской печати.

Торжественный вечер открыл секретарь городского комитета партии Е. Л. Константинов.

На вечере выступили рабочие корреспонденты газеты «Знамя труда» В. П. Рославец — горнорабочий шахты № 1, А. Н. Васильев — начальник смены электроцеха ТЭЦ, В. И. Рыжов—мастер строительного управления № 6, В. П. Лючевский — слесарь комбината «Фосфорит», Г. Г. Михайлов — начальник смены газогенераторной станции комбината «Сланцы» и редактор газеты «Знамя труда» И. А. Авдеев.

Выступающие товарищи обратили внимание на необходимость еще более активно вести изучение и внедрение опыта передовиков производства через нашу печать, высказали ряд пожеланий редакции газеты «Знамя труда», отметили некоторые сдвиги, происшедшие за истекший год в рабкоровском движении, рассказали о роли стенной печати в борьбе за досрочное выполнение заданий шестого года семилетки.

В этот же день в Доме культуры была организована выставка стенных газет предприятий, организаций и учреждений города Сланцы.

Для участников вечера был дан концерт художественной самодеятельности и показан кинофильм. На вечере присутствовало более 450 человек.

22 лучших рабкора и распространителя печати награждены памятными подарками.

Великий подвиг советского народа

ВО ИМЯ ЖИЗНИ

Отец мой не ведал страха,
Сражался, врага громя,
Погиб он у стен рейхстага
Во имя этого дня.
Мы в небо стройки вздымаем,
Уголь даем стране,
И сердцем я верю маю,
Сказавшему: «Нет!» войне.
Но тем, кто войну за морями
Готовит,
Хочу сказать:
«Не меркнут в портретной раме
Отца моего глаза!»

САЛЮТ

Орудийным громовым раскатам,
Радужными брызгами ракет
Славному советскому солдату
Посылает Родина привет.
И в салютном лучезарном свете
Вспоминается минувший шквал,
Как с врагом моей Страны Советов
Наш солдат отважно воевал.
Год от года с битвами мужая,
Нес народам он свободы дар,
На пути своем уничтожая
Тех, кто зажигал войны пожар.
Пусть гремит над Родиной крылатой
Праздничный сверкающий салют.
Слава нашей Армии солдату,
Охраняющему мирный труд.

А. СИДОРОВ.

«ЗНАМЯ ПОБЕДЫ НАД РЕЙХСТАГОМ».

Фото Е. Халдея. Фотохроника ТАСС

ОРУДИЯ, ВОЗВЕСТИВШИЕ МИРУ ПОБЕДУ

В эти дни наш народ вновь мысленно обращается к бессмертным подвигам, совершенным советскими воинами 19 лет назад, — к штурму фашистского логова — Берлина, окончательному разгрому гитлеровцев, увенчавшемуся 9 мая 1945 года великой победой советского народа.

В залах Военно-исторического музея артиллерии и инженерных войск собраны тысячи реликвий, напоминающих о героизме, мужестве и беспредельной преданности Родине, партии и народу миллионов советских солдат, офицеров и генералов. Разделы экспозиции красноречиво показывают отдельные операции, многие из которых были исключительно трудны, но постепенно приближали нас к победе.

Мы расскажем лишь о некоторых реликвиях, связанных с завершающим этапом войны — Берлинской операцией.

Большая диорама военных художников П. С. Корецкого и И. В. Евстигнеева ярко запечатлела рассветный час 16 апреля 1945 года, когда начался бой на Одерском плацдарме, на подступах к Берлину. Мы видим большое количество орудий, открывших огонь по позициям фашистов. Плотность артиллерии на отдельных участках достигала 500—600 орудий на километр фронта. Одновременно с началом атаки пехоты и танков были включены сотни прожекторов, которые ослепили гитлеровцев лучами света общей силой в 114 миллиардов свечей. На диораме можно видеть, как по освещенному прожекторами полю вперед на врага ринулись советские танки.

Неподалеку от диорамы установлено 76-миллиметровое орудие № 4785. Внимание посетителей привлекает надпись на щите пушки: «Сделала 1-й выстрел по Берлину в 18 часов 10 минут 21 апреля 1945 года». Огонь был открыт по команде командира орудия старшего сержанта И. Родионова, получившего приказ сопровождать огнем и колесами наступающую пехоту. Начав свою боевую работу в сражении на Курской дуге, гвардейский расчет этой пушки прошел с боями более 6 тысяч километров. Он уничтожил за это время 33 танка и 21 самоходное орудие.

Пушка, о которой мы только что рассказали, кажется игрушечной по сравнению со своей соседкой по музейному залу — 152-миллиметровой гаубицей-пушкой № 3953. Она передвигалась на больших колесах с массивными литыми двойными шинами. При штурме Берлина гаубица-пушка двигалась в боевых порядках пехоты. Ее расчет, возглавляемый старшим сержантом Н. Костериным, нес потери, но продолжал бить прямой наводкой. Подавляя огневые точки и разрушая опорные пункты фашистов, он выпустил по врагу 4 тысячи снарядов. О том, как самоотверженно сражались артиллеристы, о том, в каком огне они были, лучше всего свидетельствуют 104 вмятины и пробоины, которые видны на теле орудия-ветерана.

Как известно, завершающим событием штурма Берлина было взятие центрального и важнейшего опорного пункта гитлеровцев — здания рейхстага. В этой операции принимало участие около 90 орудий, которые били прямой наводкой. Одно из них — 152-миллиметровую гаубицу № 1804, которой командовал старший сержант М. Игнатьев, можно видеть в музее. Выкатив на руках свою огромную гаубицу, ее расчет с расстояния 300 метров вел беглый огонь по рейхстагу в течение 20 минут. Вскоре над зданием взвилось алое знамя Победы. Двенадцатидневный ожесточенный бой за овладение Берлином был закончен. Гитлеровцы капитулировали.

В будущем году исполнится 20 лет со дня славной победы советского народа над фашизмом. Сейчас в музее развернулась большая работа по реконструкции и расширению того раздела экспозиции, который связан с завершающими операциями Великой Отечественной войны. Значительное количество новых материалов, уже собранных во многих частях Советской Армии, позволит еще ярче показать патриотизм, мужество и боевое мастерство советских воинов.

(ЛенТАСС).

И В ТРУДЕ, КАК В БОЮ

Почти пятнадцать лет прослужил в рядах Советской Армии майор запаса П. Я. Кузнецов. Первое боевое крещение молодому командиру взвода пришлось принять в боях с белофиннами. А потом началась Отечественная война. Офицер Павел Яковлевич с оружием в руках идет на передний край борьбы с фашистскими оккупантами. Славный и боевой путь прошел он. Партия и правительство высоко оценили заслуги майора П. Я. Кузнецова, наградив его орденами Красной Звезды и Отечественной войны II степени и медалями.

Сейчас П. Я. Кузнецов уже одиннадцатый год трудится на газосланцевом заводе. Коллектив печного цеха знает его как передового рабочего.

На разных участках фронта приходилось воевать бывшему курсанту авиационной школы гвардии старшему лейтенанту Александру Константиновичу Веселову. Брянский, Юго-Западный, Третий Украинский, Первый Белорусский фронты — вот неполный перечень мужественных схваток и сражений гвардейца с фашистами. О тех жарких сражениях говорят награды, которых удостоен А. К. Веселов. А их у него шесть: два ордена Отечественной войны I и II степени, орден Красной Звезды и три медали.

Сейчас Александр Константинович трудится горным мастером на первой шахте. Вместе со всем коллективом предприятия он способствует досрочному выполнению заданий шестого года семилетки.

Бывшие воины Великой Отечественной войны своим трудом укрепляют могущество нашей Родины. Они не хотят, чтобы снова повторились те ужасы войны, которые пришлось пережить.

В. ЛЮЧЕВСКИЙ.

К 20-летию со дня освобождения Севастополя от фашистских захватчиков

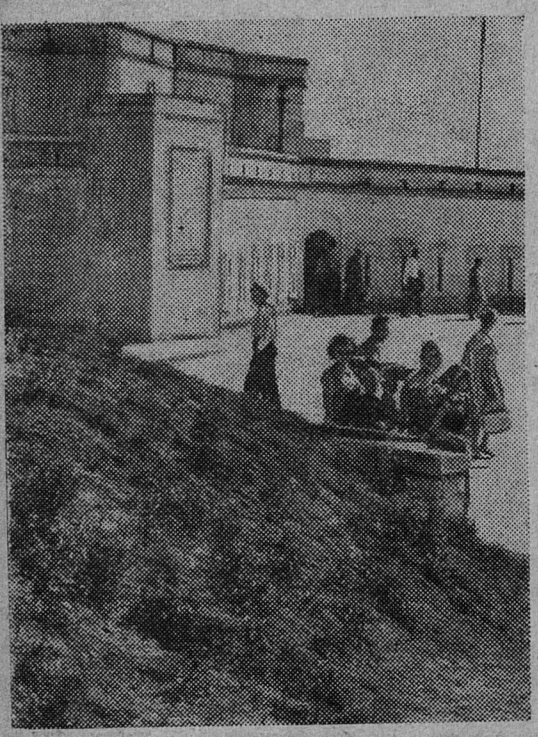

Севастополь. У древней Нахимовской башни, на которой зажжен Вечный огонь.

Фото А. Баженова.

Фотохроника ТАСС

РАССКАЗ

ДЕВЯТОЕ МАЯ

Небольшая станция, затерявшаяся в лесу. Густая, июльская жара. Рядом с воинским составом стоит эшелон с беженцами. Их лица строги и печальны. Вместе с ними домашний скарб, скот. Тоскливо блеют овцы, поют петухи, мычат коровы. По станции ходит босая девочка в красной косынке и синем ситцевом платьице. В одной руке у нее ведро, в другой — большая медная кружка. За ее подол держится трехлетний карапуз.

— Воды, кому воды! — нараспев кричит девочка.

— Почем же твоя вода? — спрашивают бойцы.

— Пять копеек, а для вас даром, — говорит девочка, подходя к вагону.

Бойцы пьют холодную брусничную воду.

— Где же твои матка да батько? — спрашивает девочку седой солдат.

— Матку бомбой убило, а батько на войне. Гусев Кузьма Иванович. Может, знаете?

— Знаем, знаем, — хором отвечают бойцы, возвращая девочке пустое ведро.

Короткий свисток, поезд трогается. В больших серых детских глазах слезы. Она утирает их тыльной стороной ладони.

— Не плачь, дочка! — кричат бойцы, махая девочке пилотками. — Мы с ними рассчитаемся по первое число...

И рассчитались... По девятое мая.

А. ДИМОВ.

ИЗ ОПЫТА РАБОТЫ ДЕТСКОЙ КОМНАТЫ ПРИ ДОМОУПРАВЛЕНИИ

МОСТ К ДЕТЯМ

С Иваном Иосифовичем Соколовым мы впервые встретились на семинаре председателей домовых и родительских комитетов, который проходил в детской комнате при четвертом домоуправлении ЖКО комбината «Сланцы». Это большой души человек, горячо любящий детей. Он, как председатель домового комитета, приложил много сил, чтобы организовать на общественных началах первую детскую комнату при домоуправлении.

— Многие не верили в наше начинание, — говорит И. И. Соколов,—смеялись над тем, что мы задумали. Но вопреки неверам комната создана. Помещение, в котором она разместилась, — отдельный небольшой домик. Его передала нам вторая шахта. Домоуправление изыскало средства и отремонтировало домик, а родители детей и шефы помогли оборудовать площадку. Завезли более 30 машин песка и другого грунта, сделали волейбольную площадку, посадили деревья и кусты.

— В этой работе,—продолжает т. Соколов,—участвовали работники домоуправления, члены родительского комитета, партийной организации, депутаты городского Совета, шефы — шахта № 2, пенсионеры, родители и сами ребята. Еще до открытия детской комнаты было проведено собрание с участием детей, избран совет. Руководить им, а также спортивной и кружковой работой стали школьники. Они организовали дежурство. Следят за сохранностью газет и журналов, выдают ребятам игры и спортивный инвентарь, контролируют очередность в пользовании ими. Подготовили и провели ряд выступлений своей художественной самодеятельности.

— Мы вначале боялись,—говорят работники домоуправления,— что ребята будут небрежно относиться к тому, что имеется в детской комнате. Но прошел год, и наши опасения оказались напрасными. Дети берегут все, чем они пользуются, что сделали сами. Они ничего не поломали, ничего не взяли без разрешения своих товарищей. Был такой случай, когда один из мальчиков пытался попортить дерево. Это заметили ребята. И тут же бросились к хулигану, пожурили его.

При детской комнате с сентября прошлого года работает группа продленного дня. 32 ученика начальных классов четвертой, седьмой, восьмой и одиннадцатой школ под руководством учительницы Нины Павловны Печерской готовят домашние задания. 24 из них получают бесплатные обеды. После приготовления уроков дети под наблюдением учительницы играют в различные игры, читают книги, журналы и газеты. Но вот подходит время занятий, и они спешат в школу. Им на смену приходят те, кто занимается в первую смену.

Общественность детской комнаты поддерживает тесную связь с Домом пионеров, Домом художественного воспитания детей, шефами и школами города. Они помогают лучше организовать работу. В течение нескольких месяцев для ребят проведено более 40 вечеров. Перед ними выступали учащиеся музыкальной школы, третьей, восьмой, одиннадцатой школ, школы-интерната № 2, самодеятельные артисты Дома художественного воспитания детей, Дома пионеров. В детской комнате часто демонстрируются кинокартины. На все эти мероприятия приходят не только дети, но и их родители.

В дни школьных каникул были организованы экскурсии на предприятия города и в другие города области. Все это, конечно, не значит, что в работе детской комнаты нет недостатков. Они есть. Например, редко беседуют с ребятами ветераны труда и участники гражданской и Великой Отечественной войн. Совершенно не участвуют в работе комсомольцы. Если работники ГК КПСС тт. Арсентьева и Жарков частые гости ребят, то работники ГК ВЛКСМ вообще не знают дороги к ним.

Сейчас общественность готовится к летнему оздоровительному периоду работы с детьми. Хотелось бы, чтобы Сланцевский горком комсомола помог ей, а именно направил бы для работы с детьми постоянного комсомольца-воспитателя и инструкторов по физкультурной работе на детских площадках. Это справедливая просьба, и ее нужно удовлетворить.

Ф. НИКОЛАЕВ,
внештатный инструктор Сланцевского ГК КПСС.

НАМ ПИШУТ

НЕ ИМЕЙ СТО РУБЛЕЙ...

Более десяти лет назад пришла я в печной цех газосланцевого завода. Всякое было за эти годы: и радости, и огорчения. Но самым главным считаю то, что я сдружилась с коллективом, полюбила свою работу. В цех всегда шла словно к себе домой. Но вот я заболела. Болезнь часто отрывает меня от семьи, а длительное лечение, как правило, наводит на раздумья. Хотелось встретиться с товарищами, поговорить о цехе, о том, что стало дорогим за эти 10 лет. Не думаю, что они услышали мои мысли, ведь чудес на свете не бывает. Просто они оказались настоящими людьми. Меня навестили раз, другой. С тех пор я постоянно ощущаю их заботу.

В марте мне пришлось обращаться к ленинградским врачам. Дома остались двое детей. Правда, с ними муж, но одному очень трудно: и за сыном-школьником нужно усмотреть, и в садик младшего отправить. А тут еще заболел старший сын. О наших затруднениях узнали Шура Панова, Зоя Метелькова, Надя Федорова, Зоя Герасева, Лиля Архипова. Они помогали и с ребятами управляться, и с домашними делами. Это благодаря им, а также заботам Вали Клобуковой, Веры Филипповой, Ани Тимофеевой и председателя цехового комитета профсоюза Нины Красновой в моей семье порядок, а я могла лечиться, поправлять свое здоровье.

А. МЕНТЮКОВА,
работница газосланцевого завода.

ЗЕЛЕНЫМ ДРУЗЬЯМ НУЖНА ЗАЩИТА

Вопрос о создании зеленых патрулей не новый. Однако его снова приходится ставить на повестку дня потому, что сохранность зеленых насаждений в городе налажена плохо. Ведь мало посадить дерево, надо еще ухаживать за ним, беречь его. А не секрет, что есть у нас и взрослые и дети, которые, сокращая путь, идут по газонам, через живую изгородь кустарника. Злополучные тропинки «украшают» улицы Ломоносова, Дзержинского, Чкалова.

Вот если бы создать «зеленые патрули» и оградить зеленых друзей от обидчиков! А сделать это можно в каждом жилом доме. Дело это занимательное и полезное. Думается, что возглавят его члены родительских комитетов домоуправлений.

Начались весенние посадки деревьев. В этой работе участвуют и школьники. Надо, чтобы дети не только сажали деревья, но и взяли шефство над ними, обязались сохранить каждое посаженное дерево.

К. СТРАШКО,
председатель городского общества охраны природы.

Для стройки большой химии

Десятки промышленных предприятий Ленинградского совнархоза и других городов нашей страны поставляют новейшее оборудование Кингисеппскому комбинату «Фосфорит». Трудиться для развития большой химии—самая почетная задача каждого рабочего и инженерно-технического работника.

Коллектив комбината «Стройдеталь» сорок первого треста делает все для того, чтобы своевременно обеспечить ударную стройку железобетонными изделиями. В дни предмайского соревнования у нас были досрочно изготовлены железобетонные колонны для главного производственного корпуса, а сейчас выполняем заказы для других цехов второй очереди «Фосфорита».

Высоких трудовых успехов на изготовлении железобетонных изделий достигли бригады арматурщиков Н. Иванова, бетонщиков Т. Малишевской, плотников Д. Кубышкина. Они обеспечили «зеленую улицу» заказам ударной стройки.

И. ЮРКЕВИЧ,
рабочий комбината «Стройдеталь».

На комбинате «Фосфорит» работают в основном молодые парни и девушки. Многие из них показывают образцы замечательного труда, за короткий срок овладев сложными специальностями химиков.

НА СНИМКЕ: комсомолка Люба Боброва, Тамара Подгорная и Рима Ждахина.

Фото М. Гаврилова.

ЛАБОРАНТКА С „ФОСФОРИТА“

Юля держит в руках пробирку с таинственной для непосвященного человека жидкостью, чуть-чуть сдвинув брови, внимательно рассматривает. На рабочем столе лаборантки немало стеклянных сосудов. Тут и воронки, и стаканчики, и конические колбы. В них разных цветов и оттенков жидкости. Все это создает маленький мир волшебства, на котором незримо написано: химия. Все здесь говорит о трудовом уюте и спокойствии.

Когда Юля Юдина окончила школу, то невольно растерялась: кем быть, куда идти работать? Устроилась секретарем в Кингисеппский леспромхоз. Там подружилась с инженером Элей Ильиной. Та посоветовала поступить в лесотехнический техникум. Поступила на плановое отделение. А через два года почувствовала равнодушие к осваиваемой профессии. Потом состоялся разговор с братом Николаем, который работал шофером на строительстве рудника «Фосфорит».

— Вот где интересная работа, настоящая романтика. Переходи, Юля, не пожалеешь, — говорил он.

И Юля перешла. Ее направили вместе с другими новичками в Брянск на фосфоритный завод. Там она получила специальность лаборантки. А когда вернулась на «Фосфорит», пришлось ей сначала поработать не по своей специальности. Ее включили в бригаду по озеленению. Вместе с другими Юля высаживала декоративные кустарники.

Некоторое время Юля была в отделе кадров, помогала вести учет. А когда «Фосфорит» вступил в строй действующих предприятий, пришла в лабораторию. С тех пор прошло немного времени, каких-нибудь несколько месяцев, но Юля здесь уже хорошо освоилась.

В отделе технического контроля работает и сестра Нина. Она периодически берет пробы с фосфоритной руды в процессе превращения этой руды в фосфоритную муку. Часто бывает и так, что Нина вручает пакетики с пробой Юле. С этого обычно и начинается рабочий день. Нужно быть очень сосредоточенной, внимательной, чтобы анализ был произведен абсолютно точно, чтобы знать о проценте содержания фосфора в руде, а затем на последовательных инстанциях в процессе превращения сырья в готовую продукцию.

В итоге кропотливой Юлиной работы появится несколько цифр. Но эти цифры имеют большое значение не только для комбината, но и для тех хозяйств, в которых полученную отсюда фосфоритную муку повезут на поля. Там будут распределять ее по участкам с учетом агрохимических требований. Картограммы подскажут, сколько и на какой участок нужно внести фосфоритной муки. Тут будут брать во внимание и процент содержания в удобрении фосфора. А этот процент целиком в руках Юли. Стало быть, в какой-то мере и от ее участия будет зависеть будущее изобилие на совхозных полях. Это Юлю волнует, заставляет к своему делу относиться как можно серьезнее.

Теперь у Юли есть определенное решение. Она обязательно поступит в химический институт на заочное отделение.

Недавно работает Юля Юдина на комбинате «Фосфорит». Но здесь, в лаборатории, ее уже все хорошо знают, ценят ее мастерство. Качество Юлиной работы часто контролируется работниками института. И всегда это качество отличное. Об этом говорят и заведующая лабораторией Нина Александровна Соловьева и начальник отдела технического контроля Людмила Владимировна Бриедис.

В. ПАПУШИН.

НОВЫЙ ЦЕМЕНТНЫЙ ЗАВОД

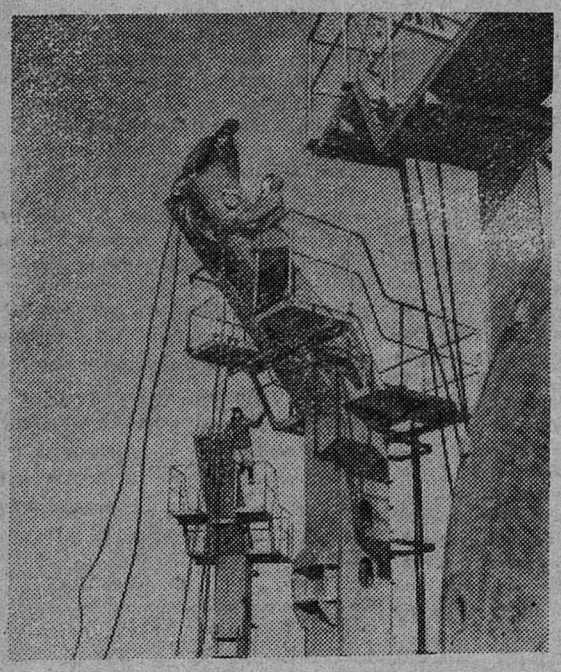

В сорока километрах от Кемерова, на обширной территории, раскинулась площадка Всесоюзной ударной комсомольской стройки — Тонкинского цементного завода.

Сейчас здесь быстрыми темпами идет монтаж консольных кранов вращающихся печей. Строители и монтажники ударного объекта семилетки обязались уже в этом году сдать в эксплуатацию первую очередь завода производительностью шестьсот тысяч тонн высокомарочного цемента в год.

Хороших результатов на сборке оборудования достигла бригада монтажников, руководимая Виталием Исаевым.

НА СНИМКЕ: монтажники передового коллектива Дмитрий Ларин, Виктор Севостьянов и Анатолий Харитонов за сборкой агрегатов консольных кранов.

Фото А. Кузярина. Фотохроника ТАСС

БЛАГОДАРИМ ЗА ОБСЛУЖИВАНИЕ

Коллектив редакции городской газеты «Знамя труда» выражает сердечную благодарность руководителям Дома культуры горняков и всем участникам художественной самодеятельности и духового оркестра за отличное обслуживание тематического вечера, посвященного Дню советской печати.

КУЛЬТУРНАЯ ХРОНИКА

СИЛАМИ ЦЕХОВОЙ САМОДЕЯТЕЛЬНОСТИ

В этом году в цехах дубителя и контрольно-измерительных приборов комбината «Сланцы» созданы коллективы художественной самодеятельности.

В конце апреля химики провели объединенный вечер, посвященный Первомайскому празднику. После деловой части на сцене малого зала во Дворце культуры выступили с концертом участники цеховой художественной самодеятельности.

Химики тепло поздравили с первым успехом участников концерта. В числе их следует особенно отметить Л. Тихонову, Э. Павловскую, Г. Орлову, Э. Колчанова и других. От души хочется пожелать коллективам цеховой самодеятельности новых творческих успехов.

О. АРТОВА.

Редактор И. А. АВДЕЕВ

РИТЕ ИВАНОВОЙ!

Поздравляем с днем рождения и желаем отличных успехов в работе и счастья в личной жизни!

Света, Шура, Люда, Галя, Лиля.

ПО СЛЕДАМ ИСТОРИИ

Группа рабочих нашей смены, возглавляемой коммунистом М. И. Тимофеевым, побывала на днях в Петропавловской крепости, ознакомилась с этим интересным историческим памятником. Затаив дыхание, слушали газовики рассказ экскурсовода о начале революционных событий в России, о несгибаемой воле революционеров, заточенных царской охранкой в стены крепости.

То, что мы узнали во время этой поездки, широко раздвинуло рамки наших знаний по истории.

П. ПЕТРОВ,
культорганизатор смены газогенераторной станции.

В дни 19-й годовщины победы над фашизмом

Офицеры запаса Советской Армии и Флота, участники Великой Отечественной войны советского народа против немецко-фашистских захватчиков тт. Мачнев П. И., Ефимов М. В., Назаренко В. Д., Петров А. С., Бушагин П. В. и другие сейчас проводят большую лекционную работу среди населения. На предприятиях, в организациях, учреждениях и школах они выступают с лекциями, докладами, воспоминаниями о великой битве с врагами в годы войны, рассказывают о миролюбивой внешней политике Советского государства, о несокрушимой мощи нашей Армии и Флота, бдительно стоящих на страже мира и безопасности народов.

Воинам, павшим в борьбе за свободу и независимость нашей Родины в годы Великой Отечественной войны и захороненных в братских могилах «Слава» и поселка Рудничный, будут возложены венки 8 мая в 13 часов.

9 мая 1964 года к 12 часам на усадьбу геологоразведывательной партии (бывший райтоп в деревне Большие Поля) соберутся участники митинга, проводимого на братской могиле (северная окраина г. Сланцы). Отсюда в 12 часов 30 минут начнется шествие на кладбище, а в 14 часов уже на месте братской могилы — митинг и возложение венков.

Горвоенкомат надеется, что трудящиеся города Сланцы организованно отдадут почести героям, павшим в боях в дни великой битвы с врагами нашей Социалистической Родины.

Н. ТЕРЕНТЬЕВ,
горвоенком.

К НАСЕЛЕНИЮ ГОРОДА СЛАНЦЫ!

9 мая 1964 года на братской могиле (северная окраина города Сланцы, улицы Кирова) в связи с перезахоронением останков воинов, погибших в 1941—1944 годах, будет проведен митинг трудящихся города.

Участники митинга от предприятий, организаций и школ с венками прибывают 9 мая к 12 часам в бывший райтоп (Б. Поля).

В 12 час. 30 мин. траурная колонна выйдет из Больших Полей на братскую могилу и будет двигаться по улицам Горняков, Ленина, Кирова.

Комиссия по перезахоронению обращается к гражданам города с просьбой принять участие в митинге, возложить цветы и венки на могилы воинов, отдавших свою жизнь за Родину в годы Отечественной войны советского народа против немецко-фашистских захватчиков.

Комиссия.

К сведению слушателей школы редакторов стенных газет и рабочих корреспондентов, проживающих в городе Сланцы

В понедельник, 11 мая, в помещении редакции газеты «Знамя труда» состоится очередное занятие со слушателями школы.

Начало в 18 часов.

Редакция газеты «Знамя труда».

К СВЕДЕНИЮ ОХОТНИКОВ!

10 мая в 10 часов в районе приемного пункта (дорога Лучки — шахта № 1) проводится ветеринарный осмотр собак.

Охотникам представить собак на осмотр обязательно.

Правление ДСО охотников.

Ремонтно-строительному цеху комбината «Сланцы»

ТРЕБУЮТСЯ

на постоянную работу:

каменщики,
плотники,
землекопы-бетонщики.

С предложением обращаться в отдел кадров комбината «Сланцы».

Сланцевскому мясокомбинату

ТРЕБУЮТСЯ

на постоянную работу

мясообвальщики (мужчины).

Сланцевскому комбинату «Стройдеталь»

ТРЕБУЮТСЯ

на постоянную работу

электромонтеры 5—6 разрядов.

Обращаться в отдел кадров комбината «Стройдеталь».

СТРОИТЕЛЬНОЕ УПРАВЛЕНИЕ № 7 ТРЕСТА № 31

ПРИНИМАЕТ НА РАБОТУ:

землекопов-бетонщиков,
каменщиков,
плотников.

За справками обращаться в отдел кадров СУ-7.

Администрация.

ПРОЕКТНО-КОНСТРУКТОРСКОЙ КОНТОРЕ «МЕХАНОМОНТАЖПРОЕКТ»

для работы в городе Сланцы

ТРЕБУЮТСЯ:

инженер-конструктор,
техники-конструкторы.

Обращаться в Северо-Западное СМУ треста «Коксохиммонтаж» (на территории цементного завода).

СЕВЕРО-ЗАПАДНОМУ СМУ треста «Коксохиммонтаж» ТРЕБУЮТСЯ на работу ШАМОТЧИКИ с 3-го по 6-й разряд. Оплата сдельная.

Обращаться по адресу: территория цементного завода, отдел кадров Северо-Западного СМУ.

ТЕЛЕВИДЕНИЕ

ПОКАЗЫВАЕТ МОСКВА

ПЯТНИЦА, 8 МАЯ

16.35 — Программа передач. **16.40** — Для детей: В. Елисеев «Сэмбо». Спектакль Горьковского театра кукол. Передача из Горького. **17.40**—Для юношества: «Экспедиция дружбы». Передача посвящена советско-чехословацкой дружбе. **18.20** — Художественный фильм «Трое суток после бессмертия». **19.50** — «В эфире—молодость». **20.30** — Заключительный концерт смотра художественной самодеятельности Ленинградского округа Военно-Морского Флота. Передача из Ленинграда. **21.30** — Теленовости. **22.00—22.50** — «По вашим просьбам». Концерт.

СУББОТА, 9 МАЯ

11.30—13.00 — «День освобождения Чехословакии». Передача из Праги. **15.55** — Программа передач. **16.00** — Для детей: «Цирк на сцене». **17.00** — Теленовости. **17.15** — «Ты должен это знать!». Передача, посвященная Дню победы. **18.15** — «Город двадцатой весны». Телеочерк. **18.45** — «Я — «Береза». Премьера телефильма. **20.00** — Велогонка мира. Передача из Варшавы. **20.45**—Концерт ансамбля песни и пляски Черноморского Флота. **21.30** — Теленовости. **22.00** — «На огонек».

ПОКАЗЫВАЕТ ТАЛЛИН

ПЯТНИЦА, 8 МАЯ

10.05 — Художественный фильм «Сплав». **11.30 — 12.10** — Для школьников: «За страницами учебника» — телевизионный урок литературы по роману А. Фадеева «Молодая гвардия» (Центральное телевидение). **16.35** — Программа передач. **16.40** — Для детей: В. Елисеев — «Сэмбо». Спектакль Горьковского театра кукол. Передача из Горького. **17.40** — Для юношества: «Экспедиция дружбы». Передача посвящена советско-чехословацкой дружбе (Центральное телевидение). **18.00** — «Страна строит социализм» (к 19-й годовщине освобождения Германии от фашизма). Передача Центрального телевидения. **18.20** — Для молодежи: «Дружеский визит в Финляндию» (впечатления о поездке молодежной делегации в Финляндию). **19.10** — Б. Брехт— «Матушка Кураж и ее дети». Спектакль Таллинского Государственного академического театра драмы им. В. Кингисеппа. **22.35**— «Актуальная камера».

СУББОТА, 9 МАЯ

15.55 — Программа передач. **16.00** — Для детей: «Цирк на сцене» (Центральное телевидение). **17.05** — «Занимайтесь туризмом!». **17.15** — «Ты должен это знать!». Передача, посвященная Дню победы (Центральное телевидение). **18.15** — «Город двадцатой весны». Телеочерк (Центральное телевидение). **18.45** — «Пришла победа...». **19.25** — Документальный фильм «Неизвестные солдаты». **20.00** — Велогонка мира. Передача из Варшавы. **20.45**—Концерт ансамбля песни и пляски Черноморского флота (Центральное телевидение). **21.30**—«Актуальная камера». **22.00—23.15** — «На огонек» (Центральное телевидение).

Коллектив управления Северо-Западного СМУ треста «Коксохиммонтаж» извещает о трагической смерти бригадира слесарей-монтажников товарища

КОРНИЕНОК
Евгения Григорьевича

и выражает глубокое соболезнование семье и родным покойного.

Михайлова Антонина Федоровна, проживающая в городе Сланцы, улица Партизанская, дом № 10, кв. № 15, возбуждает дело о расторжении брака с **Михайловым Александром Степановичем,** проживающим в городе Сланцы, улица Ломоносова, дом № 19-1, кв. № 1.

Дело подлежит рассмотрению в Сланцевском городском народном суде.

Муравьев Владимир Иванович, проживающий в городе Сланцы, улица Набережная, дом № 27, возбуждает дело о расторжении брака с **Муравьевой Тамарой Яковлевной,** проживающей в городе Сланцы, улица Чайковского, дом № 3, кв. № 2.

Дело подлежит рассмотрению в Сланцевском городском народном суде.

Газета выходит три раза в неделю: по средам, пятницам и воскресеньям.

АДРЕС РЕДАКЦИИ: гор. Сланцы, ул. Банковская, дом № 3. ТЕЛЕФОНЫ: редактора — 23-20, зам. редактора и отв. секретаря —23-25, отделов промышленности, писем и массовой работы — 23-23, директора типографии — 23-14. Объявления принимаются в бухгалтерии редакции.

Сланцевская типография Ленинградской области

Заказ 1446. Тираж 13.100-1.