ПРОЛЕТАРИИ ВСЕХ СТРАН, СОЕДИНЯЙТЕСЬ!

Знамя труда

ОРГАН СЛАНЦЕВСКОГО ГОРКОМА КОММУНИСТИЧЕСКОЙ ПАРТИИ СОВЕТСКОГО СОЮЗА И ГОРОДСКОГО СОВЕТА ДЕПУТАТОВ ТРУДЯЩИХСЯ

№ 58 (3671) | Пятница, 15 мая 1964 года | Год издания 21-й | Цена 2 коп.

КТО ИДЕТ ВПЕРЕДИ?

Соревнуются шахтеры

Прошла половина мая. На вопрос, как идут дела на шахтах комбината «Сланцы» по выполнению планов, нам сообщили:

Шахта имени С. М. Кирова. С начала месяца коллектив горняков выдал сверх плана более 660 тонн сланца.

Лучше других в мае работают шахтеры второго участка. На их счету значится уже более 240 тонн сланца, добытого сверх задания.

Успешно работает в этом месяце и третий участок, выдавший дополнительно к плану около 200 тонн сланца.

Среди горнорабочих высокой выработки добиваются бригады Ю. Козлова и В. Кузьмина. Каждая из них добыла с начала мая десятки тонн сверхпланового сланца.

Шахта № 2. Успешно завершив первомайскую трудовую вахту, горняки второй шахты и в мае не снижают темпов по добыче сланца. С начала месяца они выдали на-гора более 700 тонн сланца сверх плана.

Хорошо сейчас идут дела на третьем горном участке. Здесь уже добыто более 360 тонн сланца сверх полумесячного задания.

Впереди других идут бригады горнорабочих очистных забоев В. Савельева, И. Захарова и Г. Калачева.

Шахта № 1. Более 1.500 тонн сланца сверх плана — таков результат работы коллектива первой шахты за четырнадцать дней мая.

За это время хорошо потрудились горняки первого и пятого добычных участков, добывшие по 670—550 тонн сланца сверх задания.

У коллективов горнорабочих очистных забоев впереди идут сейчас бригады А. Красных, В. Юдчица, А. Иванова.

Шахта № 3. В мае отстает с выполнением плана третья шахта. Она уже задолжала стране 1.500 тонн сланца.

Из трех участков только второй перевыполняет план. Остальные с начала месяца недодали сотни тонн сланца.

420 минут — производству

«Снизить непроизводительные потери рабочего времени на 15 процентов», — такой пункт записан в соцобязательствах Сланцевской промышленной зоны на шестой год семилетки. Забота об экономии каждой минуты рабочего времени даст возможность дополнительно к плану выпустить большое количество продукции. Именно этого добиваются передовые рабочие, инженеры, производственные командиры.

На ряде наших предприятий на нет сведены прогулы, простои людей и оборудования. В этом году ни одного часа рабочего времени не потеряли на Сланцевском хлебокомбинате, в комбинате «Стройдеталь» и других. Здесь поставлен заслон разгильдяйству, неорганизованности, нетерпимо относятся к нарушителям трудовой дисциплины.

В каждом коллективе — большом или маленьком, пусть то будет цех или участок, смена или бригада, надо поднять людей против потерь рабочего времени—потерь явных и скрытых, потерь, которые причиняют прогульщики, и потерь, возникающих из-за плохой организации дела. Кингисеппский бытпромкомбинат — сравнительно небольшое предприятие, в его отчетах нет многозначных цифр, характеризующих технико-экономические показатели. Но зато сразу бросается в глаза графа о потерях рабочего времени. В первом квартале здесь почти каждый десятый человек совершил прогул.

Более пятисот человеко-дней потеряно для производства на Нарвской льно-джутовой фабрике. Характерно, что здесь они не уменьшаются, а увеличиваются. По сравнению с первым кварталом 1963 года нынче потери рабочего времени увеличились на 255 человеко-дней.

Много теряется рабочего времени на Кингисеппском лесомебельном комбинате, на шахтах комбината «Сланцы». Причины те же—прогулы, простои. Какие же меры принимают руководители предприятий, партийные и профсоюзные организации? Они могут сказать, что проводятся беседы, принимаются какие-то меры воздействия на прогульщиков. Но, видимо, всего этого еще мало и нужно искать другие пути устранения недостатков.

Велики и такие потери, которые никем не учитываются. На многих предприятиях не организована доставка материалов и инструмента на рабочие места. Особенно это относится к строительным организациям. Не секрет, что иногда отдельные бригады простаивают днями из-за нехватки материалов, плохой организации труда. А сколько теряется времени по вине прогульщиков, нарушителей общественного порядка!

На некоторых предприятиях потери рабочего времени связаны с частыми простоями станков и оборудования. Это относится, в первую очередь, к комбинату «Фосфорит», центральным электромеханическим мастерским.

На каждом предприятии нужно повести решительную борьбу с потерями рабочего времени. Для этого нужно глубоко изучить и проанализировать их причины и дать конкретные рекомендации, как устранить потери. Пусть агитаторы объяснят всем, какую получим выгоду, если будем дорожить каждой минутой. Партийным организациям надо строже спрашивать с тех руководителей, которые не обеспечивают на своих участках, на своих предприятиях элементарного порядка, мирятся с потерями рабочего времени.

420 минут — с полной отдачей! Предприятия, строительные организации, транспорт нашей промышленной зоны могут и обязаны работать без потерь драгоценного времени.

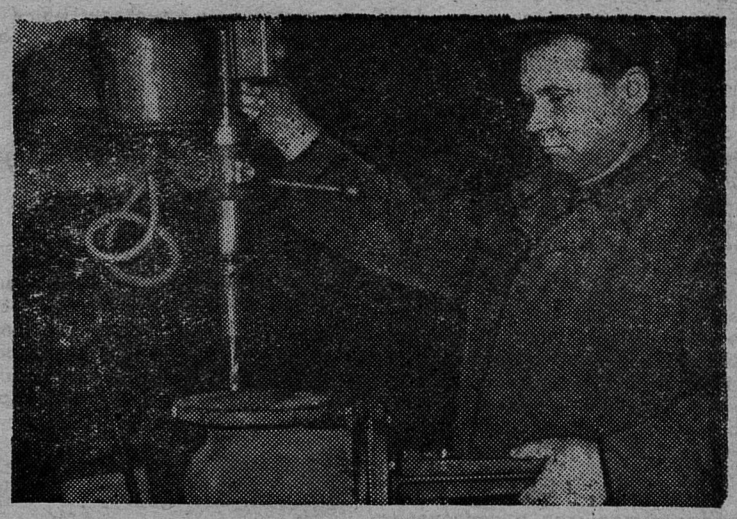

Около десяти лет работает в печном цехе газосланцевого завода Владимир Григорьевич Игнатьев. За это время он стал высококвалифицированным слесарем, хорошо знающим свое дело.

Сейчас Владимир Григорьевич возглавляет бригаду слесарей по ремонту оборудования блоков. Хорошо работают и сам бригадир, и руководимый им коллектив. Они производят ремонт оборудования строго по графику, добиваясь хорошего качества.

В. Игнатьев — депутат Сланцевского городского Совета, активист-общественник, борется за почетное звание ударника коммунистического труда.

НА СНИМКЕ: слесарь В. Г. Игнатьев за ремонтом оборудования.

Фото В. Харитонова.

С ЗАМЕЧАТЕЛЬНОЙ ПОБЕДОЙ!

КОЛЛЕКТИВУ ГРУЗОВОГО АВТОПАРКА № 24 ПРИСВОЕНО ПОЧЕТНОЕ ЗВАНИЕ „ПРЕДПРИЯТИЕ ВЫСОКОЙ КУЛЬТУРЫ“

Велика роль работников автомобильного транспорта во всех отраслях народного хозяйства. Они всегда находятся на передовых рубежах семилетки. Их повседневно встречаешь на стройках большой химии, жилья, животноводческих построек, на перевозке пассажиров и различных грузов. Где бы ни находились автомобилисты, они всегда показывают высокие образцы труда и добросовестного отношения к порученному делу.

На днях в помещении красного уголка 24-го грузового автопарка состоялось выездное собрание партийно-хозяйственного актива Ленинградского областного транспортного управления. Такое мероприятие было впервые проведено в нашей промышленной зоне.

На собрании присутствовали руководители автохозяйств, главные инженеры, секретари партийных организаций, ведущие инженерно-технические работники. С докладом об итогах работы за прошлый год и очередных задачах автомобилистов выступил начальник управления Леноблтранса В. И. Савинов. Он говорил, что управление успешно справилось с выполнением плана по всем видам перевозок, проделало большую работу по обслуживанию строек большой химии, промышленных предприятий и сельского хозяйства.

На собрании отмечалось, что в ряде автохозяйств достигнуты в прошлом году заметные результаты в деле успешного выполнения плановых заданий и социалистических обязательств. В числе их был назван и Сланцевский грузовой автопарк № 24.

Автомобилисты и ремонтники нашего автопарка успешно справились с производственным заданием прошлого года и первого квартала этого года. Свыше 70 процентов всего коллектива участвует в соревновании за коммунистический труд. Высоких показателей достигли ударники коммунистического труда Б. Ф. Бурдаков, А. П. Кузнецов, Т. Н. Николаев и другие.

Многое также сделано в автохозяйстве по улучшению условий труда и быта рабочих.

На собрании выступил председатель областного комитета профсоюза С. П. Трухин. Он тепло поздравил коллектив Сланцевского грузового автопарка с вручением Почетной грамоты, присвоением звания «Предприятие высокой культуры» и пожелал новых трудовых успехов.

Эта высокая оценка обязывает весь коллектив 24-го автопарка работать еще лучше, полнее использовать внутренние резервы на службу производству, повседневно повышать производительность труда.

О. ТРОФИМОВА,
начальник планового отдела грузового автопарка № 24.

ЧУДО ПРИРОДЫ

Курская магнитная аномалия расстается с тайнами

Восемнадцать месторождений железной руды открыто сейчас на территории Курской магнитной аномалии. А сколько еще предстоит обнаружить кладовых природы на этой благодатной земле! Ныне геологи нашли десятки аномальных площадей, где возможно залегание «хлеба» доменных печей.

КМА — настоящее чудо природы. Оно хранит в себе несметное количество железных руд, которое определяется астрономической цифрой — десятью триллионами тонн. Это в три раза превышает все остальные железорудные запасы земного шара.

Бескрайние белгородские, курские просторы, местами пересеченные холмами, оврагами. Трудно даже поверить, что под тобой находятся бесценные богатства. А рядом жизнь идет своим чередом. По автостраде Москва—Симферополь вереницей мчатся машины. На полях идет сев зерновых. А геологи настойчиво продолжают вырывать у КМА одну тайну за другой. Совсем недавно они нашли несколько перспективных месторождений: Погромецкое, Чернянское, Ново-Ялтинское. Руда залегает здесь сравнительно неглубоко. Скоро в этих местах появятся крупные карьеры.

КМА занимает огромную площадь — 160 тысяч квадратных километров. Она простирается на территории одиннадцати областей — Курской, Белгородской, Смоленской, Калужской, Воронежской... Самые крупные месторождения расположены на Белгородщине. Геологи, однако, считают, что границы владений Курской магнитной аномалии на этом не заканчиваются. Есть все основания утверждать, что КМА простирается далеко на Украину, в Белоруссию, прибалтийские республики и даже на Кольский полуостров. Правда, это утверждение требует еще дополнительной проверки.

А. ПЕТРУХИН.
(Спец. корр. ТАСС)

ОБМЕНИВАЮТСЯ ОПЫТОМ

Коллектив печного цеха комбината «Сланцы» постоянно внедряет передовые методы труда. Недавно технолог по обогреву камерных печей М. А. Трифонова и мастер по электрохозяйству Н. А. Анохин побывали на коксохимических заводах Украины. Там они ознакомились с процессами автоматизации и внедрения передовой технологии, рассказали украинским химикам об опыте работы комбината «Сланцы».

ГОРОД — ТВОЙ, ЗАБОТЬСЯ О НЕМ!

Е. Д. НОВИКОВ,
председатель Сланцевского городского Совета депутатов трудящихся.

РОВНО год назад в административное подчинение исполкома Сланцевского городского Совета были переданы гг. Кингисепп и Ивангород с населением в 24 тысячи человек, с большим городским хозяйством. Новая организационная структура советских органов по производственному принципу, осуществленная в соответствии с решениями ноябрьского Пленума ЦК КПСС (1962 г.), создала наиболее благоприятные условия для производительного труда, лучшей организации быта и отдыха трудящихся.

Организационная перестройка привела к увеличению сети социально-культурных учреждений, бытовых, торговых и коммунальных предприятий. Государственный жилой фонд городов теперь составляет более 350 тысяч квадратных метров, имеющих протяженность водопроводных сетей 65 километров и 45 — канализационных, 200 километров дорог, шесть бань, прачечную и т. д. Все это поставлено на службу главной задаче — всестороннему обслуживанию трудящихся, удовлетворению их постоянно растущих потребностей.

Приближение руководства к производству сказалось на практических делах работы промышленных предприятий в целом. Они в прошлом году успешно выполнили государственные плановые задания и нынче дали за I квартал сверхплановой продукции на 900 тысяч рублей. Многие предприятия начали работать ритмично, выпускать более качественную продукцию, стали не только рентабельными, но и прибыльными.

Нужно отметить, что в прошлом году значительно расширилось и наше городское хозяйство. Оно пополнилось новыми объектами. Введены в эксплуатацию 12.100 квадратных метров жилой площади, две школы, завершены работы по строительству прекрасного здания больницы в городе Сланцы, что позволило нам провести полную профилизацию отделений и дополнительно открыть стоматологическую поликлинику, станцию скорой помощи, увеличить в два раза число коек противотуберкулезного диспансера. Кроме того, введена в эксплуатацию биологическая очистка сточных вод комбината «Сланцы», которые до этого загрязняли бассейн реки Плюссы.

Большие строительные работы выполнены в городе Кингисеппе. Здесь построены городской канализационный коллектор и очистные сооружения, что позволило в 1963 году в старом русском городе решить вопрос с подключением жилого фонда к канализационным сетям.

В городе Сланцы введено в эксплуатацию несколько артезианских скважин, что заметно увеличило количество воды, отпускаемой на питьевые нужды. Здесь же построен холодильник на 100 тонн продуктов, открыто несколько столовых, магазинов, кафе.

ПРОВЕДЕНА большая работа по сохранению в технически исправном состоянии жилого фонда и благоустройству. Выделенные ассигнования на капитальный и текущий ремонт жилого фонда полностью освоены с большим перевыполнением. В течение года при производстве капитального ремонта присоединено к сетям теплофикации, канализации и водопроводу 4.620 квадратных метров жилой площади, газифицировано 140 квартир. Для городского хозяйства приобретено девять специальных автомашин: поливочных, снегоуборочных, ассенизационных.

Насколько велики затраты на городское хозяйство, красноречиво показывают такие факты. Общий объем капитальных вложений в новое строительство городского хозяйства в прошлом году составил 3.750 тысяч рублей против 1.830 тысяч рублей в 1962 году.

Очень велик вклад населения в благоустройство и озеленение городов. На эти работы было отдано 145 тысяч человеко-дней, или каждый взрослый житель отработал по 3,5 дня.

Значительную работу проводят домовые и уличные комитеты. Они занимаются сохранением государственного жилого фонда, благоустройством домов, дворовых территорий и улиц, воспитанием подрастающего поколения, организацией коммунистических отношений в быту.

За последние годы у нас выросли десятки энтузиастов, которые не жалеют сил и времени для благоустройства и озеленения города. Пенсионер Д. В. Сивый на пустом месте с помощью жителей благоустроил территорию около дома по улице Грибоедова, вырастил замечательный фруктовый сад. С многих улиц города приходят к нему жители, чтобы полюбоваться делами рук Данила Викентьевича, перенять его опыт.

ОДНАКО еще есть у нас и определенные трудности в развитии городского хозяйства наших городов, вызванные быстрым ростом промышленности и населения. Недостает еще жилой площади, плохо обстоит дело с водоснабжением и рядом других бытовых и коммунальных услуг. Но это трудности нашего роста, и с каждым годом их становится все меньше.

Месяц тому назад Ленинградский областной Совет рассмотрел на сессии вопрос, связанный с дальнейшим развитием городского хозяйства и благоустройства наших городов. Депутаты областного Совета указали на имеющиеся резервы и недостатки и наметили меры по коренному укреплению городского хозяйства на ближайшее время. Ряд важных вопросов решением сессии предложено выполнить Ленсовнархозу, управлению капитального строительства Леноблисполкома и другим организациям.

Пусть же чистота и порядок будут всюду, где живет и трудится советский человек

ЧТО же намечено сделать в наших городах в текущем году?

На этот вопрос подробно дала ответ проведенная очередная сессия городского Совета, которая рассмотрела вопрос «О состоянии и мерах по дальнейшему развитию городского хозяйства и благоустройству городов Сланцы, Ивангорода и Кингисеппа». Сессия состоялась 24 апреля 1964 года. На ней принят комплексный план развития городского хозяйства и благоустройства на 1964 год.

В текущем году предстоят еще более напряженные работы в городском хозяйстве. Строительным организациям и заказчикам нужно будет построить и ввести в эксплуатацию около 34 тысяч квадратных метров жилой площади, или более чем в два с половиной раза больше, чем ее было введено в прошлом году, Дом культуры на 516 мест в городе Кингисеппе, три детских сада-яслей на 560 мест, баню на 50 мест в Ивангороде, ввести в эксплуатацию колхозный рынок в городе Сланцы, 6—7 артезианских скважин, решить большие вопросы со строительством магистральных и внутриквартальных газовых сетей, приступить к газификации квартир в Ивангороде и Кингисеппе, построить комбинат бытового обслуживания в Ивангороде и т. д.

Большие работы намечены по капитальному и текущему ремонту жилого фонда, объектов коммунального и социально - культурного назначения. Нужно посадить на улицах, в скверах и парках не менее 22.600 деревьев, 93.000 декоративных кустарников, около полутора миллионов цветов.

Кроме этого, нужно осуществить большие мероприятия по организации работы с детьми. Для чего оборудовать несколько десятков детских спортивных площадок, пляжи в Больших Лучках и на реке Плюссе, создать школьный стадион. Вся эта работа может быть осуществлена только при самом внимательном и активном участии в ней предприятий и организаций, расположенных в наших городах, всего населения.

Городское хозяйство и благоустройство — это вопрос, который требует повседневного к нему внимания со стороны исполкомов городских Советов, руководителей предприятий, учреждений и организаций, а также всей общественности. Только, когда к этой работе будут привлечено все население, дело пойдет.

ЧТО делается сейчас, чтобы привлечь все население к вопросам благоустройства? В частности, по городу Сланцы исполком горсовета закрепил за промышленными, бытовыми и торговыми предприятиями улицы, скверы и площади. Коллектив каждого предприятия отвечает за благоустройство в целом города и конкретно за благоустройство, озеленение и уход за зелеными насаждениями на закрепленной за ним улице, площади, в сквере. Определены по каждому предприятию объемы работ, указано место, где выполнять посадки, подсказано, где заготавливать посадочный материал.

Также решением горисполкома за улицами города закреплены и школы. Закрепление осуществлено по принципу — каждая школа в помощь своему шефствующему над ней промышленному предприятию.

Необходимо по такому принципу закрепления коллективов предприятий и школ за улицами, скверами и парками осуществить в Кингисеппе и Ивангороде.

Исполком городского Совета объявил с 25 апреля по 25 октября шестимесячник благоустройства и озеленения городов, в котором должны принять участие все предприятия и население наших городов. Объявлен конкурс на лучшее благоустройство территории предприятия, школы, лечебного учреждения, закрепленной улицы, сквера и т. д. Победителю будут выделены ассигнования на благоустройство, а наиболее отличившиеся в соревновании будут премированы.

ГОРОДА нашей зоны имеют все возможности стать образцовыми. Если мы широко развернем социалистическое соревнование и все жители будут бороться за превращение Сланцев, Кингисеппа, Ивангорода в города высокой культуры и общественного порядка, если мы добьемся, чтобы каждый дом, улица, сквер, площадь были благоустроенными, — значит, еще более украсим жизнь, быт трудящихся.

Это интересно

Памятники архитектуры приобретают первоначальный вид

На территории Ленинградской области много различных памятников старины, выдающихся архитектурных сооружений, которые находятся под охраной государства. Корреспондент ЛенТАСС попросил директора специальных научно - реставрационных производственных мастерских исполкома промышленного областного Совета депутатов трудящихся М. Ф. Ивашева рассказать, какая работа проводится по их восстановлению и реставрации.

— Реставрационные работы ведутся во многих местах области, — сообщил тов. Ивашев.— В годы войны сильно пострадал Успенский собор в Тихвине — замечательный памятник древнерусского зодчества, возведенный четыре с половиной века назад, в 1515 году. Реставраторы восстановили кровлю собора, в том числе его пять куполов, покрыв их оцинкованной кровельной сталью.

В деревне Андрияново Тосненского района восстанавливается бывший дворец графа Строганова. По окончании реставрации «хозяевами» дворца станут 200 воспитанников детского дома.

В Гатчине развертываются работы по реставрации площади Коннетабль. Уже реставрированы Смоленские и Ингенбургские ворота. В Гатчинском парке в этом году примут свой первоначальный вид Горбатый мост и павильон Венеры.

В Старой Ладоге, основанной в VII—VIII веках, сохранилось много интересных памятников старины. Нынче будет закончено восстановление самой большой въездной воротной башни Староладожской крепости — одного из ранних памятников русского военного зодчества. Из-за стен крепости виден византийский купол Георгиевской церкви, которая возведена в XII веке. Реставрация этого храма, а также старинной церкви Димитрия Саронского закончена. Здесь разместится местный краеведческий музей. (ЛенТАСС).

СДЕЛАЕМ НАШИ ГОРОДА САМЫМИ КРАСИВЫМИ И БЛАГОУСТРОЕННЫМИ В ЛЕНИНГРАДСКОЙ ОБЛАСТИ

ОБРАЩЕНИЕ

ко всем трудящимся и населению городов Сланцы, Ивангорода и Кингисеппа

ДОРОГИЕ ТОВАРИЩИ!

Городской комитет партии и исполком городского Совета депутатов трудящихся поставили перед трудящимися и всем населением города Сланцы очень большую задачу—превратить наш замечательный город в город высокопроизводительного труда, образцового общественного порядка и высокой культуры. Такая задача вплотную встала и перед трудящимися городов Ивангорода и Кингисеппа. С этой целью развернуто социалистическое соревнование за активное проведение работ по благоустройству и улучшению санитарного состояния городов с широким привлечением к этому важному делу всего населения.

Десятки тысяч горожан, как подлинные патриоты города, принимают самое активное участие в массовых работах по благоустройству дворов и улиц, борются за образцовый общественный порядок. Благодаря активному участию широких масс трудящихся, комсомольцев, школьников, всего населения в благоустройстве и озеленении в 1963 году в Сланцах, Ивангороде и Кингисеппе были выполнены большие работы. Силами предприятий, организаций, учреждений и населения построено 6.500 и капитально отремонтировано 36.000 квадратных метров дорог, очищено 58 тысяч погонных метров канав, подвезено 1.170 кубометров растительного грунта, посажено 14.700 деревьев, 56.000 кустов, 222.000 цветов и т. д. На работах по благоустройству и озеленению городов отработано населением 145 тысяч человеко-дней (по 3,5 дня на каждого взрослого жителя городов).

Продолжая начатый поход за коммунистическое отношение и высокую культуру быта, Сланцевский городской Совет депутатов трудящихся призывает рабочих, инженерно-технических работников, служащих предприятий и организаций, комсомольцев, пионеров, школьников, все население городов Сланцы, Ивангорода и Кингисеппа повседневно внедрять коммунистические начала в быту, бороться за чистоту и озеленение улиц, дворов, площадей, скверов, парков, внести свой достойный вклад в борьбу за претворение наших городов в города высокой культуры и благоустройства.

МЫ ПРИЗЫВАЕМ ВАС ВСЕХ, ДОРОГИЕ ТОВАРИЩИ:

Шире развернуть социалистическое соревнование между предприятиями, домоуправлениями, школами, домами и квартирами за дальнейшее благоустройство, образцовый порядок и внедрение коммунистических начал в быту;

Сделать каждое предприятие, учреждение, каждый двор и дом, каждую квартиру и улицу в наших городах образцовыми в санитарном и культурно-бытовом отношении;

В период весенних и осенних посадок силами общественности, коллективов предприятий и организаций, пенсионеров и учащихся школ высадить на территории городов: декоративных деревьев—19.000 штук, декоративных кустов—127.000 штук, плодовых деревьев —3.000 штук, цветов — 2.000.000 штук;

Усилить борьбу с нарушителями общественного порядка: пьяницами, тунеядцами как в общественных местах, так и в быту;

Оказывать всемерную поддержку и помощь органам милиции, дружинам и товарищеским судам в их благородном деле по обеспечению общественного порядка в домах, во дворах и на улицах.

ДОРОГИЕ ТОВАРИЩИ СЛАНЦЕВЧАНЕ, ИВАНГОРОДЦЫ И КИНГИСЕППЦЫ!

Включайтесь во всенародное соревнование за города высокой производительности труда, образцового порядка и высокой культуры! Активным участием в проведении шестимесячника благоустройства и озеленения сделаем наши города еще более красивыми и благоустроенными, займем достойное место в социалистическом соревновании городов области в 1964 году!

(Принято единогласно на седьмой сессии (IX созыва) Сланцевского городского Совета депутатов трудящихся 24 апреля 1964 года).

В турбинном цехе ТЭЦ комбината «Сланцы» уже много лет трудится слесарь Михаил Матвеевич Иванов. Его здесь знают как опытного специалиста своего дела, как умелого наставника молодежи.

НА СНИМКЕ: М. М. Иванов с учеником слесаря за ремонтом питательного насоса. **Фото В. Харитонова.**

О людях хороших

ЧЕЛОВЕК—ЧЕЛОВЕКУ

В коптильном, упаковочном и других отделениях Ивангородского цеха часто видят невысокую девушку с карими внимательными глазами. Это комсомолка Зинаида Кирюшкина. Цех небольшой, и работающих в нем не так уж много. Но хлопот Зинаиде Григорьевне хватает. Она технолог и, значит, здесь за все в ответе.

Взять коптильное отделение. Здесь нужно при работе считаться со многими обязательными правилами режима. И температура в печах должна быть соответственная, и дрова качественные, и стружка, которая подбрасывается для лучшего образования дыма. Словом, технологу нужно постоянно быть начеку. Ведь в конечном итоге от ее умения, расторопности, распорядительности зависит качество выпускаемой продукции.

Но вот кончается трудовой день. Люди расходятся по домам. Покидает цех и Зинаида. Однако идет она не к своему дому, а в другом направлении. И вот почему. Есть в цехе грузчик Борис Краузе. Совершает он прогулы, имеет склонность к спиртному. Решила она, как председатель цехкома, зайти домой к Краузе, поговорить с его семьей.

После этого разговора пришлось Борису Краузе глубоко задуматься над своей судьбой. Дал слово исправиться. Вот уже три месяца прошло с тех пор. Ничего плохого товарищи не слышат о Борисе. Но по-прежнему внимательно следят за его поведением, чтобы успеть вовремя поправить человека.

А сколько таких дел у Зинаиды Кирюшкиной! Надо совещание провести со страхделегатами, навестить работниц, находящихся на лечении, оказать им помощь. А тут решили съездить на экскурсию в Ленинград. Желающие совершить маленькое путешествие нашлись сразу. Снова хлопоты. Нужно связаться с соответствующими организациями, договориться забронировать билеты в театр, цирк. Хочется Кирюшкиной все сделать для того, чтобы от поездки у людей осталось хорошее впечатление, чтобы у всех было по-весеннему радостное настроение.

Как-то в цехком зашел слесарь Владимир Федоров. У него квартирная проблема. Много пришлось походить и поездить З. Кирюшкиной, чтобы все выяснить, помочь семье Федорова получить новое жилье. Но о потраченном времени она не жалеет. Приятно ей сознавать, что сумела помочь человеку.

Много отнимает у Зинаиды Кирюшкиной профсоюзная деятельность. Но все же она активный участник художественной самодеятельности при клубе строителей Прибалтийской ГРЭС. Еще будучи студенткой института, стала посещать драматический кружок. И с тех пор участвовала во многих спектаклях. Вместе с товарищами по самодеятельности Зинаида Кирюшкина выступает не только в городских, но и в сельских клубах. Недавно такие поездки были совершены в деревни Кошкино и Котлы.

— Для людей стараюсь,—ответила Зинаида на мой вопрос, устает ли она.

В. ПАПУШИН.

За массовость в спортивной работе

Президиум Центрального Совета союза спортивных обществ и организаций принял постановление о проведении в 1964—65 годах Всесоюзного смотра коллективов физкультуры на лучшую постановку массовой физкультурно-оздоровительной и спортивной работы. Цель смотра, рассчитанного на два года, — повысить роль коллективов физкультуры в решении задач, выдвинутых Программой КПСС по внедрению физической культуры и спорта в быт народа.

В свете этих требований перед спортсменами нашего города встают новые задачи. Ряды физкультурников должны с 12.000 человек возрасти до 15—18 тысяч. Необходимо, чтобы в каждом коллективе работало не менее двух—трех секций по различным видам спорта, систематически проводились соревнования, были спортивные площадки.

Для выполнения всех этих мероприятий наступает хорошая пора — спортивное лето. В это время года нужно сделать все возможное, чтобы большинство трудящихся нашего города смогло хорошо и с пользой для себя отдохнуть. За отдых, дарящий здоровье и силу, несут ответственность все организации. Комсомольским, профсоюзным и физкультурным организациям необходимо быть застрельщиками и организаторами физкультурно-оздоровительной работы среди трудящихся, и особенно среди детей.

На крупных заводах, шахтах и стройках сейчас подбирают общественных инструкторов для детских площадок, намечают проведение различных соревнований, приобретаются спортивный инвентарь и оборудование.

Городской совет союза спортивных обществ и организаций совместно с горкомом ВЛКСМ и гороно разработали положение о первой городской спартакиаде среди дворовых команд. Она проводится по футболу, русской лапте, легкой атлетике, настольному теннису, велосипеду, шахматам, шашкам.

Финал городской спартакиады начнется в июле и закончится к началу учебного года. Городские соревнования рассчитаны, чтобы на всех площадках в июне были проведены свои соревнования и укомплектованы команды.

Для взрослых также намечено провести городскую спартакиаду по восьми видам спорта — легкой атлетике, волейболу, футболу, городкам, велосипеду, стрельбе пулевой и стендовой, плаванию. Финальным соревнованиям должны предшествовать массовые состязания в коллективах физкультуры. И если где они не пройдут, то к финальным соревнованиям команды этих коллективов допускаться не будут. Чтобы этого не случилось, каждому коллективу сейчас необходимо продумать и составить календарный план мероприятий на все лето.

По этим же видам будут проведены соревнования и в коллективах физкультуры Ивангорода и Кингисеппа. Для выявления победителя в финале примут участие команды-победительницы трех городов.

А. МИХАЙЛОВ,
председатель горспортсовета.

СОЗДАНА ОБЩЕСТВЕННАЯ ТЕХНИЧЕСКАЯ БИБЛИОТЕКА

В этом месяце исполнится год с момента открытия общественной технической библиотеки в погрузочно-транспортном управлении комбината «Сланцы». Если в мае прошлого года насчитывалось только 22 экземпляра технической литературы и 12 читателей, то сейчас — 1.500 книг и свыше сотни читателей.

Часто берут технические новинки мастер вагонного депо А. И. Игнатьев, машинисты паровоза Н. И. Веселов, М. К. Гусаров, слесари Н. И. Затравкин, А. А. Куприянов и другие. Руководит библиотекой техник Л. С. Кидяйкина.

В ближайшее время намечено открыть свободный доступ к книжному фонду, что позволит улучшить обслуживание читателей.

Л. КОНДРАТОВ,
инженер бюро технической информации комбината «Сланцы».

ШЕСТОЕ ЧУВСТВО. ЕСТЬ ЛИ ОНО?

Недавно я узнал о девочке из Ульяновской области, которая видит даже с закрытыми глазами. Прошу рассказать об этом подробнее.

В. РОДИОНОВ.

В печати рассказывалось о нескольких случаях экстраокулярного зрения — способности человека «видеть» кожей. Этим даром обладают харьковчанка Леночка Близнова и Роза Кулешова из Нижнего Тагила. А недавно стало известно и о «волшебном» даре Веры Петровой из поселка Новочеремшанск Мелекесского района Ульяновской области. Консилиум, обследовавший Веру, был буквально поражен. Но расскажем все по порядку...

Заводской гудок давно возвестил конец работы, а Михаил Павлович Петров, директор комбината дубильных экстрактов и картона, не собирался домой. Задерживали неотложные дела. Скрипнула дверь. Директор поднял голову. В кабинет вошла его дочь Вера. Михаил Павлович взглядом показал ей на стул и вновь углубился в сводки.

Верочка села. Ее внимание привлек массивный сейф. Девочка потрогала его руками.

— Папа, а зачем у тебя так много печатей? — спросила она.

Михаил Павлович посмотрел на дочь, затем перевел взгляд на сейф.

— Неужели забыл закрыть?

Михаил Павлович встал, подошел к сейфу и слегка дернул дверцу. Она была закрыта.

— Как же ты увидела печати?— удивился Михаил Павлович.

— А так,— сказала Вера и стала перечислять, какие печати хранятся в сейфе.

Девочка видит сквозь металл! Мысль эта поразила Михаила Павловича. В Москву, в Ульяновск полетели телеграммы. В поселок приехал заведующий невралгическим отделением Ульяновской областной больницы М. И. Каган. Он внимательно обследовал Веру. Девочка была совершенно здорова.

А вскоре Веру пригласили в Ульяновск. Ее обследовала авторитетная комиссия. Директор Центрального института психиатрии профессор Д. Д. Федотов, профессор психиатрии Ю. С. Николаев, педагог-психиатр Т. И. Тепеницына и другие специалисты также пришли к выводу, что у девочки совершенно нормальный склад нервной системы, здоровые реакции. Но она более тонко и вместе с тем более сложно, по сравнению с людьми, обладающими экстраокулярным зрением, воспринимает окружающее.

Кто же она?

Вот дом, где живет Вера — белокурая жизнерадостная девочка. Ей одиннадцать лет, учится в четвертом классе. Учится неплохо, ничем не отличается от своих сверстниц. Такая же непосредственная, общительная, как и подружки.

О способности Верочки до случая с сейфом никто не догадывался. Да и она сама никому ничего не говорила, думала, что... так могут все.

— Я привез с собой неизвестную девочке книжку, открытки и другие предметы. Она совершенно свободно различала пальцами рук рисунки, «читала» мелкий шрифт, определяла цвет предметов—и все это с завязанными глазами, — рассказывает М. И. Каган.— Вера точно передала содержание очень бледного, полустертого рисунка на спичечной коробке. Она заметила на рисунке очертания деревьев, не различимые невооруженным глазом. Едва прикоснувшись пальцами, узнала меня на фотографии, сделанной десять лет назад, прочитала номер паспорта. Девочка быстро определяла время, «глядя на часы» рукой. Интересно, что к стеклу циферблата она даже не прикасалась.

Автор этих строк был свидетелем такого эксперимента. Под толстый ковер положили небольшой листок бумаги величиной с конфетный фантик. На нем был нарисован красный петух. Вера, обутая в кожаные тапочки, прошлась по ковру с закрытыми глазами и нашла рисунок, определила его цвет. Надо сказать, что на ноге девочки, кроме кожаной тапочки, были надеты чулок и шерстяной носок. Или еще. Под доску, толщиной два сантиметра, положили открытку, на которой были нарисованы белые ромашки. Верочке завязали глаза. Проведя над доской рукой, она точно определила, что под ней. Вера Петрова легко и быстро определяет цвет бумаги, положенной под толстые книги, «видит» сквозь деревянную дверь, толстую стену.

В последнее время в печати разгорелся жаркий спор о явлении, которое вошло в научную терминологию под названием «феномен Розы Кулешовой». Одни ставят под сомнение способность некоторых людей пальцами определять цвет и форму изображений, попросту говоря, считают это шарлатанством. Другие, а их большинство, утверждают, что способность видеть кожей существует.

Один из крупнейших окулистов страны, доктор медицинских наук профессор Е. Рабкин считает, что в коже под действием света происходят фотохимические процессы, посылающие импульсы в зрительную область мозга.

— Зрительная система человека состоит из трех частей — приемника (глаза), проводящего устройства и зрительной области головного мозга — анализатора,— говорит Е. Рабкин, — следовательно, видит анализатор, а кожа лишь принимает сигналы!..

А что думают о «видении кожей» другие ученые? Профессор И. Вельвовский считает, что в коже имеются рецепторы, которые воспринимают раздражения от цвета, игры света, тени и передают их в кору человеческого мозга. Некоторые ученые рассматривают «кожное зрение» как своеобразный остаток приспособления, имеющего биологическое значение на ранней стадии жизни. Ведь простейшие существа воспринимают световые лучи всеми клетками своего тела. Следовательно, и некоторые люди могут видеть всеми частями тела. Есть и такие ученые, которые считают, что «кожное зрение» не что иное, как сильно развитое шестое чувство.

Какая из гипотез заслуживает предпочтения? На этот вопрос ученые еще не могут дать исчерпывающего ответа. Наблюдения продолжаются. И нет сомнения в том, что скоро будет разгадана еще одна загадка природы.

М. БАРАТЯНЦ.
(Спец. корр. «Труда»).
НОВОЧЕРЕМШАНСК — УЛЬЯНОВСК—МОСКВА.

НОВАЯ МАШИНА

Новаторы Выборгского завода рыбопромышленного оборудования в творческом содружестве со специалистами Северо-Западного территориального производственного управления рыбной промышленности РСФСР изготовили специальную машину для мойки и сушки банок. Новый агрегат позволит механизировать одну из трудоемких операций на консервных заводах страны.

Машина уже прошла испытания. Скоро начнется ее серийное производство.

У ЛУЖСКИХ ШКОЛЬНИКОВ

Большая группа учащихся девятых—одиннадцатых классов Лужской школы № 3 проходит производственное обучение в автохозяйствах города. Ребята овладевают навыками слесарного дела, специальностью шофера. Их обучают опытные производственники.

СВЕРХ ПЛАНА

500 тысяч тонн цемента, много шифера дали новостройкам страны сверх плана рабочие и специалисты Пикалевского цементного завода.

(ЛенТАСС)

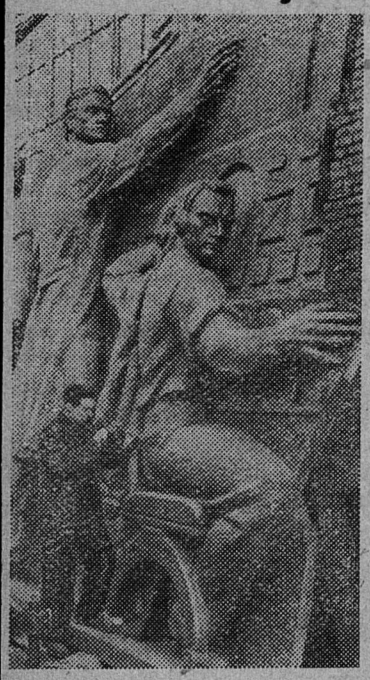

ЛЕНИНГРАД. Обелиск этот будет сооружен в Москве в честь первых покорителей космоса—советских летчиков Ю. Гагарина, Г. Титова, А. Николаева, П. Поповича, в честь рабочих, техников и инженеров, научных сотрудников и академиков, труд и умение которых родили чудо XX века — космические корабли «Восток».

На заводе «Монументскульптура» в Ленинграде изготовляются бронзовые горельефы скульптора А. П. Файдыша для этого обелиска.

НА СНИМКЕ: один из горельефов.

Фото В. Федосеева.

Фотохроника ЛенТАСС

ДЛЯ СТРОЙКИ В АСУАНЕ

МОСКВА. Этот снимок сделан в лаборатории экспериментальной базы Гидропроекта. Модели, уменьшенные в 120 и 75 раз, воссоздают картину стройки Асуана, куда на торжества, связанные с перекрытием Нила, прибыл глава Советского правительства Н. С. Хрущев.

На снимке: модели тоннелей Асуанского гидроузла. По таким тоннелям диаметром 15 метров вода устремится к рабочим колесам турбин электростанции.

Фото В. Кунова.

Фотохроника ТАСС

НА СЦЕНЕ—АРТИСТЫ НАРОДНОГО ТЕАТРА

Недавно коллектив народного театра Дворца культуры комбината «Сланцы» показал зрителям свою новую работу—пьесу Юрия Германа «Доктор Калюжный». Режиссер спектакля О. Я. Штейнберг, художник О. И. Михайлов, световое оформление А. М. Молотятина.

С самого начала на зрителя произвели большое впечатление не только сюжет, но и живая, правдивая игра исполнителей. Не было в спектакле и сказочной декорации. Наоборот, они были просты, но благодаря световым эффектам получались очень удачными, запоминающимися.

Роль молодого врача-хирурга Калюжного проникновенно играл Р. Антонов. Хорошо исполняли роли также Е. Михайлова—Ольги, В. Гончар—учителя, Е. Шпакова—Фроси, В. Игнатова—Тимофеича, А. Соловьева—Лены, М. Дрыбалов—фельдшера Колечко.

Спектакль «Доктор Калюжный» был показан рабочим центральной усадьбы совхоза «Родина» и коллективу газогенераторной станции.

Л. ТИХОНОВА,
работница цеха КИП и автоматики комбината «Сланцы».

Редактор И. А. АВДЕЕВ

ТЕЛЕВИДЕНИЕ

ПОКАЗЫВАЕТ МОСКВА

Пятница, 15 мая

13.00—13.30—Для детей: «О волшебном слове и мальчике Вове». **16.55**—Программа передач. **17.00**—«За страницами учебника»—«В лаборатории писателя». **17.30** — Для юношества: «Имена на поверке». Литературная композиция. **18.00**—«Экран большой химии» (из Минска). **18.50**—Теленовости. **19.00**—«Твои герои, комсомол» («Тайна Вервольфа»). **19.30**— Г. Бенш — «Ночное дежурство». Телеспектакль. **21.30** — Теленовости. **22.00—22.30**—Встреча с композитором Н. Богословским.

Суббота, 16 мая

15.25 — Программа передач. **15.30** — Для школьников: «Юный пионер». Телевизионный журнал. **16.30** —Для детей: мультфильмы «Журавль и лягушка» и «Две сказки». **16.50** — Теленовости. **17.00**—«Необыкновенная капля». **17.30** — «Рождение вещества». **18.00** — Футбол: ЦСКА — Чехословакия (2-й тайм). **18.45** — Ответы на письма. **19.00**—«Телевизионный клуб кинопутешествий». **20.00** — Художественный фильм «Куклы смеются». **21.30**— Теленовости. **22.00—23.15**—«На огонек» (из Вильнюса).

ПОКАЗЫВАЕТ ТАЛЛИН

Пятница, 15 мая

18.00 — «Экран большой химии» (из Минска). **18.50** — Программа передач. **18.55** — «Детский экран» — «Телешкола». **19.30** — Мультфильм «Слово имеют куклы». **20.20** — Спортивная передача (первенство республики по баскетболу. Встречаются команды Тартуского завода строительных материалов и ТПИ). **21.00** — «Актуальная камера». **21.30** — Теленовости (Центр. телев.). **22.00** — **23.40** — Телефильм ГДР «Мертвые не говорят» (2 серия).

Суббота, 16 мая

11.00—12.40 — Телефильм ГДР «Мертвые не говорят» (2 серия). **15.45** — Программа передач. **15.50** — Спортивная передача. **17.25** — «На эстраде участники художественной самодеятельности». **18.00** — Международная встреча по футболу между командами Чехословакии и ЦСКА (Центр. телев.). **18.45** — Для молодежи: «Вечер со спортсменами». **19.50** — Болгарский художественный фильм «Конец Никотианы» (I серия). **20.50** — Мультфильм «Туристы». **21.00** — «Актуальная камера». **21.30** — Теленовости (Центр. телев.). **22.00—23.15** —«На огонек» (из Вильнюса).

ПЕТРУ СТЕПАНОВИЧУ ИВАНОВУ!

Партийная, профсоюзная, комсомольская организации и администрация Сланцевского лесопункта поздравляют Вас с пятидесятилетием со дня рождения!

Желаем крепкого здоровья и долгих лет жизни!

Сланцевской АТК № 3 автотреста
для работы в Кингисеппской автоколонне требуются:
Шоферы,
Токарь.
Обращаться по адресу: г. Сланцы, улица Заводская, дом № 1-а.
АДМИНИСТРАЦИЯ.

Сланцевскому комбинату «Стройдеталь»
ТРЕБУЮТСЯ
на постоянную работу
электромонтеры 5—6 разрядов.
Обращаться в отдел кадров комбината «Стройдеталь».

Малыхина Надежда Григорьевна, проживающая в городе Сланцы, улица Кингисеппское шоссе, дом № 14, кв. № 4, возбуждает дело о расторжении брака с **Малыхиным Николаем Васильевичем**, проживающим там же.

Дело подлежит рассмотрению в Сланцевском городском народном суде.

Дорогова Галина Николаевна, проживающая в городе Сланцы, улица Комсомольское шоссе, дом № 56, возбуждает дело о расторжении брака с **Дороговым Геннадием Петровичем**, проживающим в городе Сланцы, улица Комсомольское шоссе, дом № 14, кв. № 1.

Дело подлежит рассмотрению в Сланцевском городском народном суде.

СМУ-124 ТРЕСТА № 37
ТРЕБУЮТСЯ СРОЧНО НА ПОСТОЯННУЮ РАБОТУ В ГОРОДА ИВАНГОРОД, КИНГИСЕПП И СЛАНЦЫ:
Бульдозеристы, машинисты экскаватора, автокрановщики, электросварщики, слесари, слесари-сантехники, машинисты-трубоукладчики, автогрейдеристы.
Обращаться по адресу: город Кингисепп, промплощадка, СМУ-124 треста № 37, отдел кадров.

СЛАНЦЕВСКОМУ ЛЕСОКОМБИНАТУ
ТРЕБУЮТСЯ НА ПОСТОЯННУЮ РАБОТУ
Столяры 3, 4, 5 разрядов на сборку мебели. Оплата труда сдельная.
Обращаться по адресу: город Сланцы, улица Деревообделочников, дом № 45, телефон 21-18.

СЛАНЦЕВСКОМУ КОНСЕРВНОМУ ЗАВОДУ
ТРЕБУЮТСЯ НА ПОСТОЯННУЮ РАБОТУ ДИПЛОМИРОВАННЫЕ КОЧЕГАРЫ
Обращаться по адресу: город Сланцы, улица Восточная, дом № 1.

Сланцевский бытпромкомбинат доводит до сведения граждан, что в ателье поступил улучшенный текстовинит различных расцветок для пошива плащей и курток. Для дамского демисезонного пальто поступил импортный драп. Посетите наше ателье!

Сланцевский бытпромкомбинат принимает заказы от населения, предприятий и организаций на выполнение переплетных работ.

Работы производятся за наличный и безналичный расчет.

За справками обращаться по телефону 20-08.

КИНГИСЕППСКОМУ ЛЕСПРОМХОЗУ
для работы в Кингисеппском сплавучастке (лесобиржа)
ТРЕБУЮТСЯ НА ВРЕМЕННУЮ РАБОТУ МУЖЧИНЫ И ЖЕНЩИНЫ.
Срок работы 2—3 месяца. Оплата труда сдельно-прогрессивная.
Рабочих из гг. Сланцы и Ивангорода леспромхоз будет доставлять туда и обратно автотранспортом леспромхоза. Иногородним предоставляется общежитие.
За справками обращаться в отдел кадров леспромхоза: г. Кингисепп, ул. Иванова, дом № 42, тел. 602.

СЕВЕРО-ЗАПАДНОМУ СМУ треста «Коксохиммонтаж» ТРЕБУЮТСЯ на работу ШАМОТЧИКИ с 3-го по 6-й разряд. Оплата сдельная.
Обращаться по адресу: территория цементного завода, отдел кадров Северо-Западного СМУ.

ПОЛЬЗУЙТЕСЬ ВОЗДУШНЫМ ТРАНСПОРТОМ!

РАСПИСАНИЕ

движения самолетов из аэропорта Сланцы с 15 мая по 15 ноября 1964 года

Пункты назначения	Вылет из Сланцев: Дни недели	Время вылета	Стоимость билета
Псков	ежедневно	11.50	4 рубля
Гдов	ежедневно	11.50	1 руб. 50 коп.
Нарва	ежедневно, кроме воскресенья	11.00	1 руб. 50 коп.

Справки и продажа билетов у начальника аэропорта, тел. 20-05, 24-30, 24-93.

Газета выходит три раза в неделю: по средам, пятницам и воскресеньям.

АДРЕС РЕДАКЦИИ: гор. Сланцы, ул. Банковская, дом № 3. ТЕЛЕФОНЫ: редактора —23-20, зам. редактора и отв. секретаря —23-25, отделов промышленности, писем и массовой работы—23-23, директора типографии — 23-14. Объявления принимаются в бухгалтерии редакции.

Сланцевская типография Ленинградской области

Заказ 1552. Тираж 13.100-2-1