ПРОЛЕТАРИИ ВСЕХ СТРАН, СОЕДИНЯЙТЕСЬ!

Знамя труда

ОРГАН СЛАНЦЕВСКОГО ГОРКОМА КОММУНИСТИЧЕСКОЙ ПАРТИИ СОВЕТСКОГО СОЮЗА И ГОРОДСКОГО СОВЕТА ДЕПУТАТОВ ТРУДЯЩИХСЯ

№ 63 (3676) | Среда, 27 мая 1964 года | Год издания 21-й | Цена 2 коп.

ПОДПИСАНИЕ СОВМЕСТНОГО ЗАЯВЛЕНИЯ

КАИР (ТАСС). 24 мая вечером во дворце Кубба состоялось подписание Совместного заявления о переговорах между Председателем Совета Министров СССР Н. С. Хрущевым и президентом ОАР Г. А. Насером.

Заявление подписали Н. С. Хрущев и Г. А. Насер.

ВОЗВРАЩЕНИЕ В МОСКВУ Н. С. ХРУЩЕВА

В Москву из поездки в Объединенную Арабскую Республику 25 мая возвратился Председатель Совета Министров СССР Н. С. Хрущев с сопровождающими его лицами. Глава Советского правительства находился в ОАР с ответным дружественным визитом по приглашению президента Объединенной Арабской Республики, председателя Арабского социалистического союза Гамаль Абдель Насера.

На Внуковском аэродроме прибывших встречали руководители Коммунистической партии и Советского правительства, представители общественности, трудящихся столицы.

Сердечной, волнующей была встреча Н. С. Хрущева, завершившего свой дружественный визит в ОАР.

(ТАСС)

НА ПЕРЕДОВЫХ РУБЕЖАХ СЕМИЛЕТКИ

МОСКВА. Недавно коллектив 2-го часового завода отметил знаменательную дату. С конвейера сошли 80-миллионные часы. Столько часов выпустил завод со дня своего основания.

За первые четыре месяца этого года выпущено сверхплановой продукции на 250 тысяч рублей.

НА СНИМКЕ: ударник коммунистического труда комсомолка Инна Пикаленкова (слева) обучает профессии сборщицы молодую производственницу Ларису Коноплеву.

Фото Б. Трепетова.

Фотохроника ТАСС

ПОСТОЯННО ПОВЫШАТЬ ПРОИЗВОДИТЕЛЬНОСТЬ ТРУДА

Коммунистическая партия постоянно напоминает, что у советских людей нет более ответственной задачи, чем достижение наивысшей производительности труда на основе современных передовых методов технического прогресса. И у нас в Сланцевской промышленной зоне у каждого предприятия есть возможности глубже вникать в производственный процесс, быстрее выявлять промахи, недостатки, устранять их и на этой основе выпускать больше продукции. Эти возможности умело используют многие хозяйственные руководители, партийные организации. Для них законом хозяйственной деятельности стал постоянный поиск роста производительности труда. Так, в цехах газосланцевого завода на протяжении последних лет ведется механизация и автоматизация трудоемких процессов, ликвидируются «узкие места» на производстве. Это дает возможность предприятию уже в этом году выйти на бездотационную работу.

Плановые задания по росту производительности труда успешно выполняются на комбинате «Стройдеталь», шахте имени С. М. Кирова, шахте № 1, в Усть-Лужском рыбокомбинате и на других предприятиях. Да в целом по Сланцевской промышленной зоне производительность труда за четыре месяца этого года значительно выросла по сравнению с таким же периодом прошлого года.

Однако отдельные предприятия планы по производительности труда выполняют не каждый месяц. Это, в первую очередь, относится к чайоликовому заводу, который с квартальным планом по этому показателю не справился. В январе и феврале плановые задания по производительности труда оказались невыполненными и на шахте № 2. Известковый карьер цементного завода ввиду низкого роста производительности труда недодал за три месяца шестого года семилетки 16 тысяч тонн известняка.

А если бы коллективы этих предприятий работали успешно, сколько было бы произведено для страны сверхплановой продукции! Вот почему сейчас нужно осуществить те первоочередные меры, которые позволят больше увеличить темпы роста производительности труда. Эти вопросы должны стать заботой хозяйственных руководителей, партийных и профсоюзных организаций. И самое главное, что этим нужно заниматься не от случая к случаю, а каждый день.

Настало время спросить с тех руководителей, которые не заботятся о главном показателе деятельности своих предприятий. А такие хозяйственники у нас есть. Они нередко много шумят о внедрении новшеств, борьбе за технический прогресс, а на самом же деле палец о палец не бьют по решению этих проблем. Как правило, здесь не интересуются резервами повышения производительности труда, не внедряют передовой технологии, не осуществляют механизации производства, не ищут путей для выполнения каждым рабочим норм выработки. Этим объясняется в какой-то мере, что на шахте № 3, например, в первом квартале 28 сдельщиков не выполнили своих норм выработки, в Кингисеппском бытпромкомбинате — 32 человека. Есть такие рабочие и на Нарвской льно-джутовой фабрике.

Заканчивается пятый месяц этого года. Необходимо сократить внутренние простои оборудования и механизмов, смелее внедрять в производство прогрессивные формы труда, повысить ответственность начальников участков, мастеров, бригадиров за то, чтобы все механизмы использовались на полную мощность, чтобы каждый рабочий выполнял нормы выработки. Только тогда каждое предприятие будет успешно справляться с плановыми заданиями.

На борьбу за достижение высоких показателей по росту производительности труда нужно поднять всех тружеников нашей промышленной зоны.

Готовятся к испытанию коксика

Коллектив цеха обжига Сланцевского цементного завода соревнуется за досрочное выполнение годового плана. В этом месяце первенство удерживают смены, руководимые мастерами А. И. Матвеевым и В. П. Назуровым. Они постоянно перевыполняют задания.

Коллектив цеха проделал большую подготовительную работу по приему коксика. Для этой цели переоборудована седьмая печь. Ее будут обслуживать машинисты В. И. Акулов, В. М. Попко, В. И. Васильев.

Первое пробное испытание коксика с газосланцевого завода начнется в начале июня этого года. Для доставки коксика смонтирована дополнительная технологическая нитка. Применение его в качестве одного из компонентов в производстве клинкера позволит сократить расход антрацита с 7 до 3—4 процентов.

ДОБРО ПОЖАЛОВАТЬ!

Коллектив Кингисеппской АТК принимает новое пополнение выпускников

Кингисеппская автотранспортная контора ежегодно получает пополнение молодых шоферов. Это выпускники одиннадцатилетней Кингисеппской школы, которые у нас проходили обучение на протяжении трех лет, имеют необходимые теоретические и практические знания.

Хочется отметить некоторых молодых водителей из прошлогоднего выпуска, отлично овладевших специальностью и являющихся образцом в трудовой и транспортной дисциплине. К ним относятся Юрий Иванов, Владимир Соколов, Сергей Ефремов.

На днях будущие выпускники Кингисеппской школы сдали государственный экзамен Госавтоинспекции и получили удостоверения шофера третьего класса. Приближается для них время сдачи государственных экзаменов на аттестат зрелости. Большинство из выпускников изъявило желание после окончания учебного года остаться работать в Кингисеппской АТК.

Мы рады принять в наш коллектив новый отряд молодых специалистов. Добро пожаловать, дорогие выпускники!

Е. ПОЛУЧАЕВСКИЙ,
старший инспектор по кадрам Кингисеппской АТК.

В ПРЕЗИДИУМЕ ВЦСПС

ТЕМ, КТО РАБОТАЕТ И УЧИТСЯ, — ЗАБОТУ И ВНИМАНИЕ

Президиум ВЦСПС обсудил вопрос о задачах профсоюзных организаций в связи с постановлением Совета Министров СССР «О дальнейшем улучшении высшего и среднего специального заочного и вечернего образования». В принятом решении подчеркивается, что советы профсоюзов должны проявлять инициативу в постановке вопросов об организации новых филиалов, факультетов, отделений и учебно-консультационных пунктов высших и средних учебных заведений при предприятиях, крупных совхозах и научно-исследовательских учреждениях.

Должен быть установлен контроль за соблюдением правил приема на заочное и вечернее обучение в высшие и средние специальные учебные заведения, за обеспечением студентов и учащихся всем необходимым для занятий.

Необходимо следить, говорится далее в постановлении, чтобы студентов и учащихся заочных и вечерних учебных заведений не перегружали общественными поручениями, предоставляли им установленные правительством льготы и создавали должные условия для обучения.

(ТАСС)

ЛУЧШИЕ БРИГАДЫ СЛЕСАРЕЙ-САНТЕХНИКОВ

Сантехников можно встретить на любых пусковых объектах в Сланцевской промышленной зоне, где они производят установку водопровода, отопления, канализации и вентиляции.

Замечательно трудится на строительстве Кингисеппского комбината «Фосфорит» бригада слесарей-сантехников Михаила Каминского. Сам бригадир имеет две смежные специальности и много уделяет внимания обучению новичков. В мае слесари ежедневно выполняют задания на 110 — 120 процентов. В числе передовиков следует отметить слесаря Владимира Глагольского и газосварщика Михаила Александрова.

На строительстве второй очереди Сланцевского цементного завода работают бригады сантехников Владимира Бойкова и жестянщиков Василия Жукова. Свою сменную выработку они довели до 110 процентов каждая. Бригадиры Владимир Бойков и Василий Жуков передают свои знания и опыт молодым рабочим, которые впервые пришли на стройку и не имели специальности.

НАША ЦЕЛЬ: ДЕЙСТВЕННОСТЬ СОРЕВНОВАНИЯ!

ИЗ ОПЫТА РАБОТЫ ПРОФСОЮЗНОЙ ОРГАНИЗАЦИИ ГГС КОМБИНАТА «СЛАНЦЫ»

В соревновании за коммунистический труд коллектив газогенераторной станции комбината «Сланцы» добился за последнее время некоторых успехов. Положительным у нас явилось то, что оно стало более содержательным и конкретным. Со стороны соревнующихся усилилась борьба не только за количественные показатели, но, прежде всего, и за качественные.

Раньше рабочие, завоевавшие звание ударника коммунистического труда, не брали на себя индивидуальных обязательств. Сейчас же это положение изменилось. Например, ударник слесарь А. Иванов дал слово передать свои знания и производственный опыт молодому рабочему Алексею Екимову. Мастер В. Муравьев взялся механизировать трудоемкие процессы на молочнотоварной ферме в подшефной бригаде совхоза «Родина». Многие из ударников решили оказать помощь отстающим учащимся в подшефных школах. Следует отметить, что все эти благородные намерения ударников коммунистического труда выполняются с честью и служат поучительным примером для остальных трудящихся цеха.

Как и в других профсоюзных организациях, руководство социалистическим соревнованием осуществляется у нас цеховым комитетом. При активном участии профгрупоргов смен, участков, бригад цехком проводит среди трудящихся организаторскую работу, обобщает опыт передовиков, подводит итоги. Как правило, для подведения итогов мы создаем из числа лучших производственников и профактивистов общецеховую, сменные и участковые комиссии. Обсуждение итогов проводится на профгруппах, бригадных и участковых собраниях. Материалы проверки выносятся на заседание цехового комитета. После делового обсуждения их, а также экономических показателей цеха за истекший месяц комитет принимает постановление о присуждении мест сменам, отмечает лучших производственников. Победители соревнования награждаются вымпелами, а на самых лучших мы направляем материалы в завком для присуждения им первых мест по заводу.

Так, коллектив смены Г. Михайлова вот уже четыре месяца подряд занимает первое место по заводу. Не случайно поэтому завком принял решение — опыт смены Г. Михайлова, соревнующейся за коммунистический труд, распространить по всем цехам завода, а опыт профгрупорга А. Никандрова (смена М. Тимофеева) рекомендовать всем профгруппам.

Такая форма руководства социалистическим соревнованием вызвала прилив творческой инициативы трудящихся, положительно сказалась на производственных делах. У рабочих повысилась тяга к учебе. Достаточно сказать, что у нас сейчас учатся: в школе рабочей молодежи 9 человек, в техникумах, институтах — 17 и на подготовительных курсах — 6. Политической и экономической учебой охвачено 334 человека.

На общественных началах у нас созданы библиотека, конструкторское бюро во главе с молодым техником комсомолкой Аллой Цветковой, бюро экономического анализа, руководимое инженером Б. Канительщиковым, и ряд других организаций. После появления этих бюро заметно улучшилась рационализаторская работа, повысилась борьба за экономию средств и материалов. Возросла роль такой общественной организации, как ВОИР, насчитывающей в своих рядах 163 человека. Если в 1963 году за счет внесенных предложений рационализаторы цеха сэкономили 784 тысячи рублей государственных средств, то нынче они обязались дать уже не менее 1.218 тысяч рублей.

Благодаря соревнованию за коммунистический труд в цехе повысилась культура производства, исчезли когда-то бытовавшие грязь, загазованность. Но самое главное — стали меняться к лучшему люди. Изо дня в день возрастают их сознательность, дисциплина, чувство требовательности к себе и своим товарищам, взаимопонимание, доверие, стремление одного постоять за всех, а всех за одного. Выступая против сквернословия, пьянства, хулиганства, подхалимажа, рабочие цеха стали осуждать своих товарищей даже за малейший проступок. Был такой случай. Оператор В. Афанасьев, всеми уважаемый человек, явился как-то во Дворец культуры в нетрезвом виде. Правда, при этом он ничего дурного не проявил. И все-таки наутро товарищи по смене крепко осудили его за совершенный проступок.

Заметно повысилась в цехе роль общих рабочих собраний, товарищеского суда, проведения семейных вечеров, встреч с учащимися подшефных школ. Много внимания стали мы уделять и развитию цеховой художественной самодеятельности. Коллектив самодеятельных артистов создан у нас совсем недавно — сразу же после XIII съезда профсоюзов. Но и за это короткое время он уже сумел завоевать всеобщую любовь и уважение, дав для рабочих цеха, учащихся подшефных школ и трудящихся второго отделения совхоза «Родина» шесть концертов. В составе этого коллектива действуют хоровой, танцевальный и драматический кружки.

Большое значение придает цеховой комитет и вопросу повышения производственной квалификации рабочих. Уже прошли курс обучения ремонтники, старшие операторы. Приступили к занятиям 70 операторов главного корпуса.

Вот далеко не полный перечень тех дел, которыми занимается сейчас профсоюзная организация газогенераторной станции. Все они направлены на то, чтобы еще выше поднять творческую деятельность трудящихся, мобилизовать их усилия на безусловное выполнение решений XXII съезда КПСС и XIII съезда профсоюзов.

Г. ВИШНЕВ,
председатель цехового комитета профсоюза газогенераторной станции, ударник коммунистического труда.

ЛЕНИНГРАДСКАЯ ОБЛАСТЬ. Одним из первых в Кингисеппском производственном управлении провел весновспашку тракторист совхоза «Кикерино» Иван Иванович Колеров. С первых же дней работы вместо пяти гектаров он пахал и одновременно бороновал на своем «ДТ-54» по 8—9 гектаров в смену. Специалисты дали высокую оценку качеству обработанных им полей.

Фото М. Гаврилова.

Фотохроника ЛенТАСС

Силами самодеятельности

В минувшую субботу в цехе сероочистки газосланцевого завода состоялся литературный концерт. Перед рабочими с чтением стихов советских поэтов выступил работник Дворца культуры Г. П. Галинский.

В этот же день народный театр Дворца культуры показал рабочим совхоза «Сланцевский», в деревне Загривье, спектакль по одноименной пьесе Юрия Германа «Доктор Калюжный».

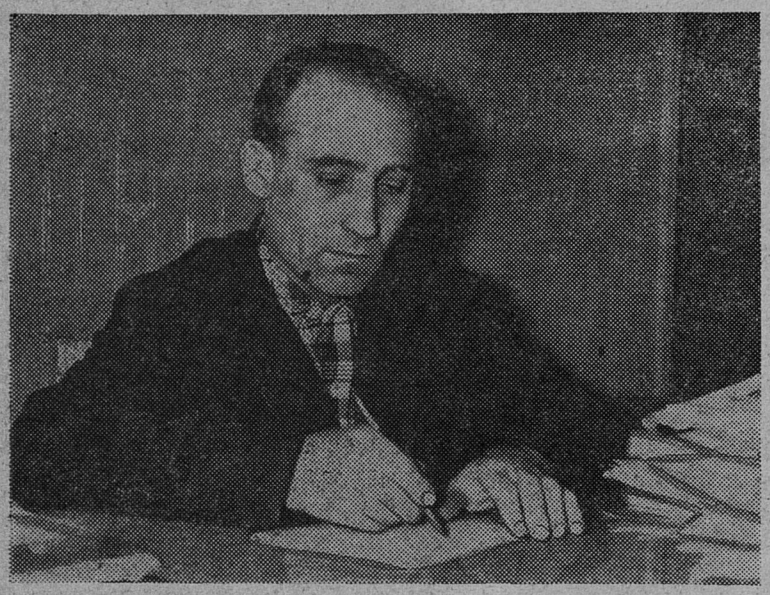

Имя Дмитрия Ивановича Цветкова в компрессорном цехе газосланцевого завода известно каждому. Здесь его знают не только как хорошего специалиста, но и как секретаря партийной организации цеха и депутата Сланцевского городского Совета.

Днем Дмитрий Иванович вместе с товарищами по работе—слесарями из бригады Н. И. Стеселева ремонтируют компрессоры, аппараты, насосы. А когда смена заканчивается, Дмитрий Иванович не сразу уходит домой. Мало ли еще дел у партийного секретаря!

А двадцатого числа каждого месяца Д. И. Цветков обычно бывает в седьмом домоуправлении. Здесь он принимает избирателей, которые приходят к своему депутату то с просьбой, то с жалобой, а то просто за советом. Каждого Дмитрий Иванович выслушает, каждому поможет.

НА СНИМКЕ: слесарь компрессорного цеха Д. И. Цветков.

Фото В. Харитонова.

ПОСЛЕДНИЙ ЗВОНОК

В школе рабочей молодежи № 2, по укоренившейся традиции, состоялась торжественная линейка по случаю последнего звонка для учащихся десятых классов.

С приветственным словом к выпускникам обратился директор школы Григорий Иванович Венедиктов.

На линейке было зачитано письмо бывшего учащегося школы рабочей молодежи А. Сидорова, а ныне военнослужащего Советской Армии, присланное на имя директора. Он пишет: «Я часто вспоминаю годы учебы и сердечно благодарю преподавателей за знания и воспитание, полученные в школе. Я обращаюсь к учащимся—настойчивее овладевайте знаниями, чтобы быть полезными Родине».

Затем ученики младших классов пожелали выпускникам успехов в сдаче экзаменов и в дальнейшем обучении в высших технических заведениях.

Н. ИЛЛАРИОНОВ,
учащийся школы рабочей молодежи № 2.

ПОСЛЕ ДВУХ ЛЕТ СТРАНСТВИЙ...

Несколько лет тому назад по какой-то случайности Льва Абрамовича Генкина выдвинули на пост мастера конторы материально-технического снабжения треста № 31. «Пусть поработает на руководящей должности, авось, проявит свои незаурядные способности», — решило начальство.

И вскоре Генкин эти способности «проявил». Он стал пьянствовать, грубить с подчиненными, заниматься подделкой документов, разводить в конторе склоку. Вмешались общественные организации и потребовали от руководства конторы освободить Генкина от занимаемой должности, перевести в рядовые.

Оскорбленный до глубины души таким «нечутким» к себе отношением, Лев Абрамович подал заявление, чтобы его уволили по собственному желанию. «Вот уйду из конторы, — думал он, — и все равно вы мне в ножки поклонитесь, вновь попросите, чтобы я вернулся к вам».

Но упрашивать Генкина никто не собирался. Просьба его была удовлетворена, и пошел он искать, где работа получше и деньжонок погуще. Несколько предприятий обошел: поработает два — три месяца и на другое перескакивает. Закрепился было на кирпичном заводе. Но и тут не понравилось: больно начальство строгое, «способностей» Генкина не желает учитывать, да и деньжонок маловато платят. Постранствовал так Лев Абрамович два года и решил сам на поклон в контору снабжения идти:

— Сжалуйтесь, добрые люди! Помилуйте меня грешного, примите опять к вам на работу!

И сердобольное начальство сжалилось и вновь приняло его на должность мастера, решив: «Авось, исправился человек после двух лет странствий, за ум взялся».

Так Лев Абрамович по воле начальства оказался в родной стихии и вновь почувствовал себя смелым, «умелым», способным на всякие дела и прежде всего... на пакостные. Он подделал трудовую книжку. Затем, чтобы завоевать авторитет у своих подчиненных, стал за счет государственных средств завышать объемы работ в нарядах. В праздничные дни своей властью отменил утвержденный вышестоящим руководством график дежурства, проставил всем рабочим часы и оплатил им за это. В последнее время Л. А. Генкин стал сильно злоупотреблять своим служебным положением: использовать в личных целях автотранспорт, игнорировать распоряжения начальника конторы и активно поддерживать прогульщиков. Так, грузчик В. П. Николаев два дня занимался пьянкой, но Генкин попытался скрыть случай прогула и в ведомости отметил эти дни как рабочие.

Не упускает Генкин случая, чтобы оскорбить кого-либо из подчиненных или же оклеветать другого мастера. Так, например, он оклеветал недавно коммуниста М. Козлова, мастера О. Андрущук и некоторых других товарищей. Занимаясь незаконными действиями, наносящими вред производству, Генкин фактически мало проявлял заботы о порученном ему деле. От его рабочих нередко поступают сигналы о том, что у них плохо организован труд, не хватает инструмента (топоров, ломов, лопат и т. д.), бывают частые простои машин под погрузкой.

Все эти факты безответственного поведения Генкина и его «умелого» руководства, видимо, известны начальнику конторы И. Я. Халиповскому. Если это так, то не пора ли принять к такому мастеру, как Генкин Л. А., более серьезные административные меры?

М. МАТВЕЕВ.

Из редакционной почты

г. Сланцы
Улица Банковская,
дом № 3
Редакция газеты
„ЗНАМЯ ТРУДА"

ЗАМЕТКИ ЧИТАЮТСЯ С ИНТЕРЕСОМ

С первого июля на шахте имени С. М. Кирова вводится новая тарификация в оплате труда рабочих, занятых под землей. В связи с этим в учебном пункте предприятия организованы курсы электрослесарей и машинистов электровозов. Здесь они могут пополнить запас своих знаний, а соответственно с этим повысится их квалификационный разряд. Однако занимаются на курсах далеко не все — 35 человек из 96. Это очень беспокоит заведующую учебным пунктом Е. И. Новикову, и не напрасно. Чем больше будут знать рабочие, тем в лучшем техническом состоянии будет электрохозяйство, тем меньше будет неполадок в работе. И заведующая учебным пунктом обращается к помощи стенной газеты. Она пишет заметку, в которой рассказывает рабочим о необходимости учиться.

Председатель шахткома А. И. Петров знакомит читателей с работой профсоюзного актива, сообщает, какие вопросы обсуждались на последних заседаниях.

«Экономический анализ—дело общественное» — так озаглавил свою заметку начальник отдела труда и заработной платы шахты Я. И. Пименов. В ней он рассказывает о том, что на предприятии создано общественное конструкторское бюро технического нормирования и экономического анализа. В его составе тридцать человек. Однако работает оно не в полную меру сил. В первом квартале необходимо было изучить причину потерь рабочего времени, сверхурочных работ, выяснить, почему скапливаются излишки запасных частей на складе, но ни одно из этих заданий не выполнено. Автор критикует товарищей, которым были даны эти поручения, вносит свои предложения по улучшению работы бюро.

Я перечислил лишь несколько заметок, помещенных в стенгазете «Кировец». Все они отражают действительное положение дел, а потому и читаются с интересом.

Р. МИКЕХИН,
горнорабочий шахты имени С. М. Кирова.

СУД СОСТОЯЛСЯ

Яков Ярмолич работает котлочистом в ТЭЦ комбината «Сланцы». У него имеется семья, благоустроенное жилье и приличный заработок. Живи и радуйся, приноси пользу людям.

Но Якову Ярмоличу не по нутру пришлась такая жизнь. Он пристрастился к спиртному. Будучи в нетрезвом состоянии, глава семьи устраивает скандалы, избивает жену, выгоняет ее с сыном из дому. Узнав обо всем этом, товарищеский суд ТЭЦ разобрал на заседании поведение Ярмолича и вынес ему общественный выговор.

Послужит ли это уроком для Якова Ярмолича?

Е. ЖИЛЬЦОВА,
председатель товарищеского суда.

Много хороших людей вокруг

Год назад из семьи ушел муж. Не скрою, что я растерялась: ведь у меня трое детей. Не знаю, как бы перенесла все это, если бы не окружающие меня люди. На помощь пришли коллектив учителей восьмилетней школы № 7, где я работаю, родительский комитет. Помогали и советом и делом: подвезли дрова, оказали материальную помощь, малыша устроили в детский сад. По вечерам товарищи приходили просто так побеседовать о житье-бытье.

Это о людях знакомых. Но и незнакомые оказались не хуже. Бригада слесарей газогенераторной станции газосланцевого завода, шефствующая над 8 «Б» классом, где учится моя дочь Инна, оказала материальную помощь нашей семье. И отодвинулась беда. От всего сердца хочется ответить людям на их доброту и заботу чем-то хорошим.

М. ЕГОРОВА.

Не личное это дело

Тысячи сланцевчан участвуют в работах по благоустройству города. И среди них жильцы дома № 50 по улице Ломоносова. Они провели несколько воскресников, расчистили территорию под детскую площадку, около дома посадили фруктовые деревья и декоративные кусты. Жаль только, что в этих работах участвуют не все. Вот, например, супруги Янгичер, Тимохович не выходят на воскресники, объясняя это тем, что у них нет детей.

Не участвуют в работах по благоустройству С. В. Гутин, Н. Ф. Шорин, А. С. Кухарский, А. А. Шубин. Таких в доме немного, но тем обиднее становится, что они все-таки есть.

Благоустройство города дело не личное, а общественное, и участвовать в нем должны все жильцы.

С. ФИРСОВ,
член домового комитета домоуправления ЖКК треста № 31.

ВМЕСТЕ СО ВСЕМИ

Мой сын Владимир, ученик 5 «А» класса восьмилетней школы № 4, длительное время болел и находился на излечении в больнице, однако учебы не прекращал. Каждый день учителя посылали к нему кого-либо из ребят. Те рассказывали об уроках, сообщали задание, объясняли непонятное.

А когда мальчик выписался из больницы, то всю заботу взяли на себя учителя. Не считаясь со временем, они сидели после занятий в классе и объясняли непонятное. Благодаря их стараниям сын не отстал от своих товарищей.

А. ШИРОКОВА.

НАМ ОТВЕЧАЮТ

В магазине № 17 Сланцевского горсмешторга нарушаются правила советской торговли, книга жалоб по требованию покупателей не выдается. Продавцы магазина смирились с недостатками и ни за что не хотят с ними расставаться. Это письмо читательницы газеты Т. Андреевой редакция направила для принятия мер в Сланцевский горсмешторг. Вот что ответила по поводу его зам. директора горсмешторга т. Кондрахина: «Факты, о которых говорилось в письме, подтвердились. За допущенные нарушения и слабый контроль за работой продавцов завмагу Панфиловой объявлен выговор».

* * *

В одном из писем, поступивших в редакцию, сообщалось о том, что гражданка Нестеренко, проживающая по улице Сланцевское шоссе, имеет в личном хозяйстве поросенка, кур, уток и кормит их хлебом.

Как сообщили из Сланцевского отдела милиции, факты, указанные в письме, подтвердились. Согласно Указу от 6 мая 1963 года, виновница привлечена к ответственности.

НАУКА — ПРОИЗВОДСТВУ

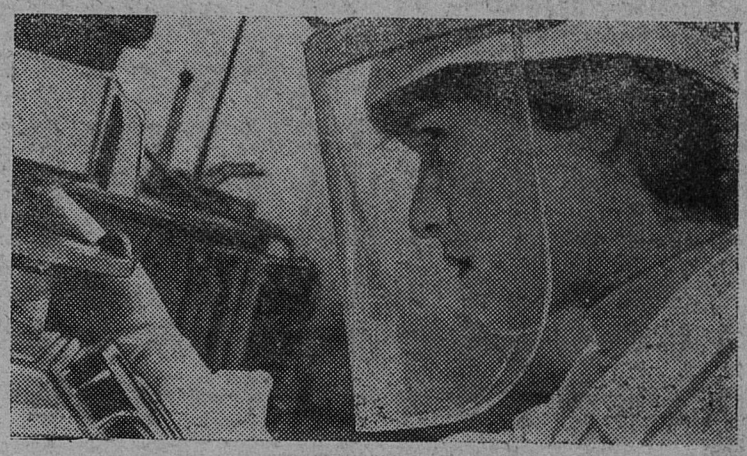

ТАТАРСКАЯ ССР. Неисчерпаемы возможности использования радиоактивных изотопов в народном хозяйстве. Энергия мирного атома успешно применяется в ряде точных приборов: для измерения уровня сыпучих материалов в закрытых емкостях, вязких жидкостей, шихты в плавильных печах, толщины гальванических покрытий и т. д. Работают над этими проблемами и в Казанском авиационном институте. Здесь создана изотопная лаборатория. Коллектив ее занят внедрением в производство различных приборов, действие которых основано на свойствах радиоактивных изотопов. Лаборатория уже внедрила ряд аппаратов, позволивших механизировать и автоматизировать производственные процессы на предприятиях Татарии.

НА СНИМКЕ: младший научный сотрудник изотопной лаборатории комсомолка Инна Вагина настраивает прибор для определения толщины гальванических покрытий радиоизотопным методом.

Фото Б. Мясникова.
Фотохроника ТАСС

ОСТОРОЖНО, ОПАСНО ДЛЯ ЖИЗНИ!

Со времени Великой Отечественной войны советского народа против немецко-фашистских захватчиков прошло девятнадцать лет, но отголоски жестокой битвы дают себя знать и до наших дней. Отступая под натиском советских войск с территории Ленинградской области, немцы яростно сопротивлялись, цеплялись за каждый населенный пункт, за каждую выгодную высотку.

Особо ожесточенные бои происходили за города Кингисепп и Нарву. Поэтому территория Кингисеппского района сильно засорена различного вида взрывоопасными веществами, оставленными немцами. За послевоенное время очень много подростков и детей, которые не выполняли установленных правил обращения с найденными минами и снарядами, подрывалось на этих взрывоопасных предметах. Одни из них погибли, другие — остались калеками. Вот несколько свежих случаев.

В начале апреля этого года ученик 6-го класса восьмилетней Ивангородской школы Валерий Подпружников и ученик 7-го класса той же школы Владимир Яковлев в поле нашли гранату. Вместо того чтобы сообщить о находке в милицию и не трогать ее руками, Валерий и Владимир взяли ее, развели костер и бросили гранату в огонь, а сами спрятались. Продолжительное время взрыва не было, и приятели решили подойти к костру. Вдруг раздался взрыв. В результате оба получили тяжелые ранения.

Еще более кошмарный случай произошел 13 апреля. Ученики 2-го класса Нарвской школы № 2 Арре Ховитналь и Станислав Ильмияров на поле в деревне Ореховая Горка Кингисеппского района нашли снаряд. Вывернули из него головку и стали стучать о корпус снаряда. Произошел взрыв. Арику Ховитналь оторвало кисти обеих рук, и он, получив смертельное ранение в голову, скончался. Станислав Ильмияров тяжело ранен в грудь и лицо. Жизнь его находится в опасности. Третий мальчик—А. Илле ранен в колено ноги.

В апреле же Виктор Селюгин в возрасте 14 лет из деревни Бегуницы играл с запалом от гранаты. В результате произошел взрыв и ему оторвало пальцы на левой руке. Кроме того, 30 мелких осколков впилось в глаза.

Таких примеров можно было бы привести еще несколько. Все они показывают, как много на кингисеппской земле взрывоопасных веществ и как много они приносят неприятностей детям и родителям.

Все граждане, взрослые и дети, должны знать, что, если кто-либо обнаружит снаряд, запал, бомбу или еще какой-либо взрывоопасный предмет, ни в коем случае нельзя их брать в руки, ибо малейшее прикосновение к ним грозит смертельным взрывом. При обнаружении необходимо сделать ограждение взрывоопасного предмета, вывесить аншлаг с указанием его и при необходимости организовать охрану опасного места и немедленно поставить в известность дежурного по райотделу милиции.

Родители, учителя, председатели сельсоветов, депутаты, все взрослые мужчины и женщины, неустанно разъясняйте детям правила их поведения при обнаружении взрывоопасных предметов. Во всех школах надо провести специальный урок по разъяснению учащимся этих правил. Такие беседы необходимы в детских садах, пионерских лагерях и во всех других местах летнего отдыха детей.

П. МАМОНТОВ,
капитан милиции.
г. Кингисепп.

ЗАВОД-ГИГАНТ ПО ВЫПУСКУ АНТИБИОТИКОВ

Крупнейший завод кормовых антибиотиков в течение ближайших двух лет будет построен в нашей стране. Создание его проекта начали специалисты проектно-конструкторского бюро пластических масс Ленинградского совнархоза.

Сельское хозяйство ежегодно будет получать сотни тонн биовитина и инъекционного террамицина. Эти препараты являются активными стимуляторами роста и хорошими защитными средствами от инфекционных заболеваний животных. Препараты содержат биомицин, витамин Б-12 и питательные наполнители.

Новый завод будет производить самые дешевые кормовые антибиотики в нашей стране. Проектировщики уже отправили строителям первую партию чертежей.

(ЛенТАСС)

В СТРАНЕ ЛЕДЯНОГО БЕЗМОЛВИЯ

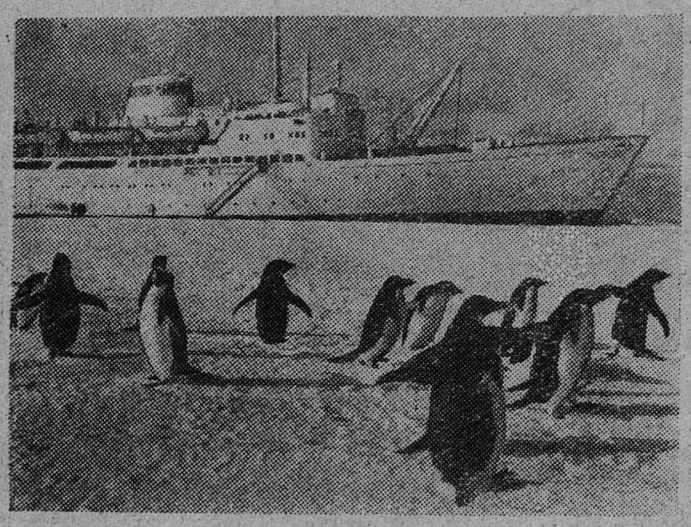

ДЕВЯТАЯ советская антарктическая экспедиция приняла эстафету от полярников восьмого года зимовки. В январе она прибыла в Мирный на дизель-электроходе «Обь» и теплоходе «Эстония» и приступила к комплексным исследованиям по широкой программе Международного года спокойного Солнца.

Среди тех, кто вступил на ледяной панцирь шестого материка, и тех, кто возвращается на Родину, есть немало людей, благодаря которым Мирный стал обжитым местом. Зимовщики называют старожилом и механика-водителя Ильяса Беляловича Абушаева — участника второй, четвертой, шестой и восьмой советских антарктических экспедиций. Родина высоко оценила мужественный труд полярника, наградив коммуниста Абушаева орденом Ленина.

Нынешняя зима в Антарктиде выдалась суровой. Свирепой пургой заносится поселок Мирный. Жилые дома, научные павильоны, склады— все оказывается под глубоким снегом. Отважные зимовщики расчищают территорию поселка и готовятся к научной работе в условиях долгой полярной ночи.

В составе советской антарктической экспедиции в этом году работают также и ученые Чехословакии, ГДР, Англии, Венгрии, США, Франции.

НА СНИМКЕ: теплоход «Эстония» у берегов Антарктиды. Он доставил сюда участников антарктической экспедиции (снимок слева). Механик-водитель И. Б. Абушаев (снимок в центре). Группа участников экспедиции (слева направо) старший инженер Е. Н. Малахов, радист В. В. Якунин, аэролог Ю. К. Федоров и синоптик В. В. Ревякин (снимок справа).

Фото специального корреспондента ТАСС В. Кошевого.
Фотохроника ТАСС

ТЕЛЕВИДЕНИЕ

ПОКАЗЫВАЕТ МОСКВА

СРЕДА, 27 МАЯ

16.55 — Программа передач. **17.00** — Для школьников: «Веселые рассказы». **17.10** — Для детей: мультфильм «Ровно в три пятнадцать». **17.30** — Для детей: «Здравствуйте, зверишки!». Репортаж из зоопарка (на интервидение). **18.00** — Тележурнал «Знание». **18.50**—Соревнование на кубок Европы по футболу: СССР—Швеция. **В перерыве:** Теленовости. **20.45** — «Страницы ваших писем». Музыкальная передача. **21.30** — Теленовости. **22.00** — «В эфире—молодость».

ЧЕТВЕРГ, 28 МАЯ

16.55 — Программа передач. **17.00** — Для школьников: «Сын старше отца» (о теории относительности). **17.30** — Для школьников: «Ветер странствий» (путешествие третье). **18.00** — «Внимание. Солнце спокойно!» Передача посвящается Международному году спокойного Солнца (на интервидение). **18.30** — Кинофильм о В. Ульбрихте. **18.50** — Теленовости. **19.00** — В. Панова — «Проводы белых ночей». Спектакль театра им. Ленинского комсомола. Передача из Ленинграда. **21.30** — «Эстафета новостей». **22.45** — «Музыкальный май». Эстрадный концерт (из Киева).

ПОКАЗЫВАЕТ ТАЛЛИН

СРЕДА, 27 МАЯ

10.00 — Научно-популярный фильм «Ущелье Риони». **10.20** — Корейский художественный фильм «Суровая юность». **17.00**— Для школьников: «Веселые рассказы (Центр. телев.). **17.10** — Для детей: мультфильм «Ровно в три пятнадцать» (Центр. телев.) **17.30** — Для детей: «Здравствуйте, зверишки!» (Центр. телев.). **18.00** — Программа передач. **18.05** — «Молодежная студия» (трансляция с выставки работ учащихся профессиональных училищ). **18.50** — Соревнование по футболу на кубок Европы. Встречаются Швеция — СССР (Центр. телев.). **20.45** — «Навстречу неделе армянского искусства» — «Город моей весны». Телефильм. **21.00**— «Актуальная камера». **21.30** — Теленовости (Центр. телев.). **22.00** — Объявления и реклама. **22.05** Венгерский телефильм по мотивам балета «Жизель».

ЧЕТВЕРГ, 28 МАЯ

10.30 — Чехословацкий художественный фильм «Эшелон из рая». **11.50** — Документальный фильм «Ураган на Кубе». **12.00**— VI велотур Прибалтийских республик. Трансляция из Пыльтсамаа. **12.45** — «Навстречу неделе армянского искусства» — фильмы Ереванской студии телевидения. **13.50—14.05** — Продолжение трансляции VI велотура Прибалтийских республик. **17.00** — Для школьников: «Сын старше отца» (о теории относительности). Передача Центр. телев. **17.30** — VI велотур Прибалтийских республик. **18.30** — Документальный фильм (Центр. телев.). **18.50** — Теленовости (Центр. телев.). **19.00** — Программа передач. **19.05** — Телевизионный журнал «Искусство». **20.10** — Объявления и реклама. **20.20** — «Актуальная камера». **20.45** — «По вашему желанию, защитники родных рубежей!». Концерт. **21.30** — «Эстафета новостей» (Центр. телев.). **22.45** — «Музыкальный май». Эстрадный концерт (из Киева).

У СЛАНЦЕВСКИХ ШИННИКОВ

Этот концерт был необычным потому, что состоялся он не в клубе, а прямо на регенератном заводе, где выступили наши гости — артисты Ленинградской областной филармонии.

«Сатира делает свое дело» — так озаглавили ленинградцы свою программу. И хотя была она небольшая, но очень яркая и содержательная.

После концерта ленинградские артисты посетили цехи завода, ознакомились с технологическим процессом ремонта автопокрышек.

В. ВИНОГРАДОВ,
шероховщик регенератного завода.

Редактор И. А. АВДЕЕВ

ОБЩЕСТРОИТЕЛЬНЫЙ ТРЕСТ № 31
ПРИНИМАЕТ НА ВРЕМЕННУЮ РАБОТУ ПЕНСИОНЕРОВ:

плотников, столяров, каменщиков, штукатуров и маляров для работы в городе Сланцы.

Бригады будут укомплектованы из пенсионеров. Оплата труда по аккордным нарядам.

Обращаться по адресу: г. Сланцы, ул. Свердлова, дом № 12-а, отдел кадров треста № 31.

К СВЕДЕНИЮ ОРГАНИЗАЦИЙ И ПРЕДПРИЯТИЙ, ведущих строительные и земляные работы в черте города!

ЖКО комбината «Сланцы» напоминает, что до начала производства земляных работ в черте города необходимо получить специальное разрешение от газовой службы ЖКО.

При обнаружении ведения земляных работ вблизи трасс газопровода, без указанного разрешения, виновные лица будут привлечены к ответственности.

Администрация ЖКО.

КИНГИСЕППСКОМУ КОМБИНАТУ «ФОСФОРИТ»

требуются на постоянную работу слесари по ремонту промышленного оборудования 4—5 разрядов.

СЛАНЦЕВСКОЙ АТК № 3 АВТОТРЕСТА

требуются на постоянную работу:
Шоферы,
Автослесари.

Обращаться по адресу: город Сланцы, улица Заводская, дом № 1-а.

Дмитриев Василий Васильевич, проживающий в городе Сланцы, улица Дорожная, дом № 12, кв. № 14, возбуждает дело о расторжении брака с **Дмитриевой Ольгой Николаевной**, проживающей в городе Ленинграде, улица Блохина, дом № 6, кв. № 14.

Дело подлежит рассмотрению в нарсуде города Ленинграда.

СЛАНЦЕВСКОМУ ПОТРЕБИТЕЛЬСКОМУ ОБЩЕСТВУ
требуются на постоянную работу:
продавцы,
ученики продавцов,
лотошницы по продаже мороженого, кваса и промтоваров.

Обращаться в отдел кадров.

Правление.

ГРУЗОВОМУ АВТОПАРКУ № 24
срочно требуются на постоянную работу:
шиномонтажник, сварщик, автослесари, шоферы.

За справками обращаться по адресу: город Сланцы, Гавриловское, дом № 48, отдел кадров.

СЛАНЦЕВСКОМУ КОМБИНАТУ «СТРОЙДЕТАЛЬ»
ТРЕБУЮТСЯ НА ПОСТОЯННУЮ РАБОТУ:
слесари 4—5 разрядов, грузчики отдела снабжения и бетонщики.

Обращаться по адресу: город Сланцы, комбинат «Стройдеталь», отдел кадров.

СПЕЦИАЛИЗИРОВАННОМУ УПРАВЛЕНИЮ ОТДЕЛОЧНЫХ РАБОТ № 259 ТРЕСТА № 31
ТРЕБУЮТСЯ НА ПОСТОЯННУЮ РАБОТУ:
Плотники 3—5 разрядов, кровельщики 3—5 разрядов, плиточники 3—5 разрядов, штукатуры 3—5 разрядов.

Обращаться в отдел кадров.

СЛАНЦЕВСКОМУ ЦЕМЕНТНОМУ ЗАВОДУ
СРОЧНО ТРЕБУЮТСЯ НА ПОСТОЯННУЮ РАБОТУ:
электромонтеры-ремонтники, слесари по ремонту оборудования, слесари-трубопроводчики (сантехники), электросварщики, газосварщики, автослесари, шоферы, горный мастер.

С предложениями обращаться по адресу: город Сланцы, цементный завод, отдел кадров.

Газета выходит три раза в неделю: по средам, пятницам и воскресеньям.

АДРЕС РЕДАКЦИИ: гор. Сланцы, ул. Банковская, дом № 3. ТЕЛЕФОНЫ: редактора —23-20, зам. редактора и отв. секретаря —23-25, отделов промышленности, писем и массовой работы—23-23, директора типографии — 23-14. Объявления принимаются в бухгалтерии редакции.

Сланцевская типография Ленинградской области

Заказ 1670. Тираж 13.100-1