Пролетарии всех стран, соединяйтесь!

Знамя труда

ОРГАН СЛАНЦЕВСКОГО ГОРКОМА КОММУНИСТИЧЕСКОЙ ПАРТИИ СОВЕТСКОГО СОЮЗА И ГОРОДСКОГО СОВЕТА ДЕПУТАТОВ ТРУДЯЩИХСЯ

№ 69 (3682) | Среда, 10 июня 1964 года | Год издания 21-й | Цена 2 коп.

ДОБРО ПОЖАЛОВАТЬ, ТОВАРИЩ ИОСИП БРОЗ ТИТО!

ЛЕНИНГРАД, 8 июня. (ТАСС). Сегодня самолетом из Хельсинки в Ленинград по приглашению Первого секретаря Центрального Комитета КПСС, Председателя Совета Министров СССР Н. С. Хрущева прибыл Президент Социалистической Федеративной Республики Югославии, генеральный секретарь Союза коммунистов Югославии Иосип Броз Тито с супругой и сопровождающими его лицами.

В аэропорту высокого гостя встречали товарищ Н. С. Хрущев, руководители ленинградских партийных и советских организаций.

Товарищи Н. С. Хрущев и Иосип Броз Тито обменялись речами.

КОНКРЕТНОЕ ДЕЛО — ЛУЧШАЯ АГИТАЦИЯ

Велика и почетна роль агитатора. Он — политический боец партии, которому в равной степени присущи широкий кругозор, талант организатора, умение зажигать словом человеческие сердца. И не только словом, но и ярким, положительным примером.

В. И. Ленин говорил, что без работы, без борьбы книжное знание коммунизма ничего не стоит. Он решительно выступал против увлечения общими лозунгами, забвения «наиболее делового и практичного». «Подвели ли мы достаточно широкую и солидную базу убеждения под все новые производственные задачи?» — так он ставил вопрос.

В нашей зоне немало агитаторов, умело использующих этот ленинский совет. Взять хотя бы ремонтно-механический цех газосланцевого завода. Здесь за последнее время широко развернулась агитация за внедрение в производство передовых методов труда, новых достижений науки и техники. Инициаторами этой агитации явились ударники коммунистического труда, новаторы производства Е. Пискунов, А. Диденко, А. Гуня и другие. За новое, передовое они ратовали не только выступая в школе коммунистического труда или на общих собраниях цеха, но и непосредственно на своем рабочем месте, показывая образцы высокопроизводительного труда.

А ткачи и прядильщицы Нарвской льно-джутовой фабрики! Придавая первостепенное значение конкретной агитации, они широко развернули передачу передового опыта отстающим рабочим. В этом немалая заслуга партийной, комсомольской, профсоюзной организаций и администрации фабрики. Они не только хорошо наладили наглядную агитацию лучших достижений новаторов производства, но и подготовили выступления этих новаторов в школах коммунистического труда, а затем организовали обучение передовому опыту непосредственно на рабочем месте. Так, зарядчица батарей Е. Коврига уже в этом году обучила передовым методам труда 13 человек, прядильщица Л. Щукина — 5, ткачиха Е. Балабашкина — 5 человек.

И таких представителей агитации делом на фабрике становится с каждым днем все больше и больше. Вместо беспредметных и отвлеченных, не связанных с производством разговоров, они помогают другим повышать свое мастерство, давать государству больше добротной продукции.

Но, к сожалению, в нашей зоне есть еще немало предприятий и строек, где конкретной агитации не придается должного значения, где массово-политическая работа ведется в отрыве от производства, от задач сегодняшнего дня. В этой связи справедливо предъявить претензии к партийным организациям таких предприятий, как Усть-Лужский рыбокомбинат, строительное управление № 5, комбинат «Стройдеталь», и некоторых других. Здесь плохо налажена пропаганда передового опыта. На производстве есть немало передовиков, но о их достижениях, методах труда никто не знает.

Что же нужно сделать, чтобы устранить эти недостатки в агитационно-массовой работе? Прежде всего партийным организациям надо добиваться того, чтобы агитация стала целеустремленной, деловой и конкретной, чтобы она помогала людям трудиться более производительно.

Сейчас на предприятиях нашей зоны создаются посты внедрения передового опыта. Долг партийных, профсоюзных, комсомольских организаций — выдвинуть в них лучших производственников, умелых организаторов, способных нести в рабочую массу все новое, передовое. Надо учить и агитаторов вести беседы на конкретных примерах, настойчиво пропагандировать передовой опыт, делая это задушевно, ярко и доходчиво. Конкретное дело — лучшая агитация.

ЛЕНИНГРАД ПРИВЕТСТВУЕТ ГОСТЕЙ

6 июня вечером в Ленинград прибыл Первый секретарь ЦК КПСС, Председатель Совета Министров СССР тов. Н. С. Хрущев. На Московском вокзале, на площади Восстания толпы ленинградцев тепло и сердечно приветствовали дорогого гостя. Субботний вечер и весь следующий день, воскресенье, Никита Сергеевич осматривал город, его исторические места, станции метрополитена нового типа, посетил Пискаревское кладбище, где похоронены ленинградцы, погибшие в дни суровой блокады в период Великой Отечественной войны.

В воскресенье, 7 июня, в Ленинграде стояла теплая, солнечная погода. С утра Никита Сергеевич Хрущев побывал в архитектурно-планировочном управлении Ленинграда. В беседах с руководителями города и области, архитекторами и строителями Никита Сергеевич проявил большое внимание к жизни и быту ленинградцев, к развитию города, его промышленности, науки и культуры. Главный архитектор города В. А. Каменский ознакомил главу Советского правительства с перспективами развития Ленинграда, с генеральным планом застройки города.

Во время беседы Никита Сергеевич подчеркнул, что в проектируемых и возводимых сейчас домах и кварталах предстоит жить людям коммунистического общества. Поэтому необходимо, советует Никита Сергеевич, чтобы ленинградские зодчие всерьез подумали о том, насколько новые дома и квартиры будут удовлетворять этим требованиям.

Затем Никита Сергеевич Хрущев и сопровождающие его лица побывали в Гавани у здания морского вокзала. Оттуда на белоснежном корабле «Буревестник» совершили поездку в Зеленогорск, где Никиту Сергеевича приветствовали тысячи отдыхающих ленинградцев. Затем Никита Сергеевич Хрущев побывал в Ильичево, в домике, в котором в августе 1917 года несколько дней скрывался от преследований контрреволюционного Временного правительства вождь и вдохновитель Великого Октября В. И. Ленин.

Во второй половине дня Никита Сергеевич побывал в Петродворце, хорошая погода привлекла к фонтанам десятки тысяч ленинградцев. Никита Сергеевич имел теплые дружественные беседы с трудящимися города.

Во время осмотра города Первого секретаря ЦК КПСС, Председателя Совета Министров СССР Н. С. Хрущева сопровождали первый секретарь Ленинградского промышленного обкома КПСС В. С. Толстиков, первый секретарь Ленинградского сельского обкома КПСС Г. И. Козлов, первый секретарь Ленинградского горкома КПСС Г. И. Попов, секретарь Ленинградского горкома КПСС Ю. И. Заварухин, председатель исполкома Ленинградского Совета депутатов трудящихся В. Я. Исаев, председатель Ленсовнархоза А. К. Антонов, командующий войсками Ленинградского военного округа генерал армии М. И. Казаков и другие.

8 июня утром Первый секретарь ЦК КПСС, Председатель Совета Министров СССР Никита Сергеевич Хрущев продолжал знакомиться с Ленинградом. Он осмотрел строительство нового моста через Неву, побывал на заводе железобетонных изделий «Баррикада». Трудящиеся горячо и сердечно приветствовали дорогого гостя. Никита Сергеевич интересовался технологией производства железобетонных изделий и высказал ряд конкретных замечаний. Тепло и непринужденно Н. С. Хрущев беседовал с рабочими, интересовался их жизнью, расспрашивал о быте. Никита Сергеевич Хрущев побывал также в универмаге «Синтетика» на Ново-Измайловском проспекте.

Б. ГУСЕВ.

РЕМОНТ ПРОИЗВЕДЕН ДОСРОЧНО

Отремонтированный досрочно экскаватор или бульдозер — это сотни и тысячи кубометров вынутого и перемещенного грунта, богатая возможность заменить трудоемкий ручной труд на земляных работах механизированным. Простой в ремонте сверх нормативов тяжелой землеройной машины — убыток предприятию и государству.

Понимая это, механизаторы управления № 216 треста № 40 прилагают все силы к тому, чтобы сократить сроки ремонта. Так, например, на капитальный ремонт экскаватора «Э-801» емкостью ковша 0,75 кубических метра по норме дается 2.500 рабочих часов, а наши механизаторы справились с заданием за 1.642 часа. Выполняли его машинист экскаватора Е. М. Николаев, токарь В. И. Дмитриев, слесари И. И. Ефимов, Б. П. Кушнир, В. П. Дорофеев, электросварщики А. М. Иванов, А. И. Тарануха. Токарю Владимиру Ильичу Дмитриеву принадлежит особая заслуга. В содружестве с инженерно-техническими работниками он изготовил сегменты внутреннего венца экскаватора. Отдельно венец не продается, до сих пор он не изготовлялся и в наших условиях. Но творческая мысль новаторов перешагнула считавшуюся ранее недосягаемой высоту.

А вот еще пример. Бульдозер «С-100» вместо 740 рабочих часов по нормативам отремонтирован за 468. Ремонтировали его машинист бульдозера В. Г. Васильев и И. К. Федоров, слесари Н. Я. Комиссаров, И. С. Перевертун, М. П. Федоров. Вся выполненная работа отличного качества.

Н. САМСОНОВ,
слесарь-инструментальщик управления механизации № 216.

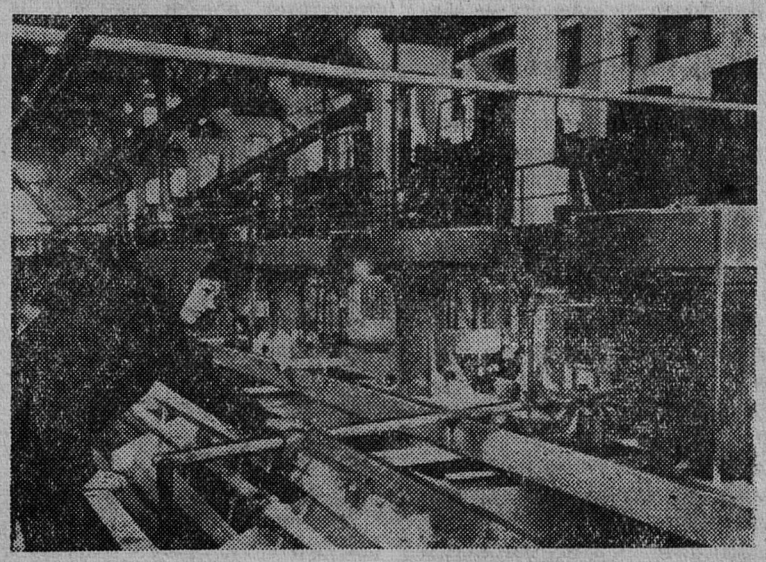

Достигнув в прошлом месяце проектной мощности, труженики комбината «Фосфорит» соревнуются сейчас за перевыполнение июньского задания по производству фосфоритной муки. В этом они добились успеха. Задания ежедневно перевыполняются.

НА СНИМКЕ: в цехе получения готовой продукции комбината «Фосфорит».

Фото М. Гаврилова.

Читайте в центральных и областных газетах

- **О пребывании в Ленинграде Первого секретаря ЦК КПСС и Председателя Совета Министров СССР Н. С. Хрущева и Президента Социалистической Федеративной Республики Югославии Иосипа Броз Тито.**
- Об открытии третьей сессии Верховного Совета РСФСР шестого созыва.
- **Немецкие гости в городах Сибири.**
- Москва и Ленинград соревнуются. Итоги пяти месяцев работы промышленности.

ЛЕКЦИОННУЮ ПРОПАГАНДУ — НА УРОВЕНЬ НОВЫХ ЗАДАЧ

На днях в Москве закончил свою работу IV съезд Всесоюзного общества «Знание». Съезд обсудил вопрос — роль общества в идейной и культурной жизни страны на современном этапе, наметил конкретные меры дальнейшего улучшения работы общества.

Готовясь к своему съезду, члены общества Сланцевского городского отделения заметно активизировали организаторскую работу и лекционную пропаганду. Число его членов только за пять месяцев этого года выросло на 74 человека и составляет сейчас около 500. Созданы четыре новые группы. В числе членов общества находятся более 140 учителей, 150 инженерно-технических работника, 22 врача, 16 рабочих.

За истекший период 1964 года для населения Сланцевской промышленной зоны силами членов общества прочитано около 2.000 лекций.

Активное участие в лекционной пропаганде принимает группа Сланцевской третьей школы (руководитель М. Н. Хайкина). Здесь все учителя являются членами общества. В школе работает родительский лекторий. Свою деятельность он не ограничивает стенами школы. Частенько члены этой группы, и особенно директор школы А. В. Чмутина, учителя М. С. Бордухаева, В. И. Бердышева и другие, выступают с лекциями по общественно-педагогической тематике в клубах и на предприятиях.

Значительную работу проделали члены общества по пропаганде решений декабрьского и февральского Пленумов ЦК КПСС. В клубах и на предприятиях были созданы лектории по химии, где лекторы Р. А. Херасков, И. Н. Лисичкин, В. Н. Хмельников и другие передавали свои химические знания массам.

Большой интерес у сланцевчан вызвали лекции по международному положению, с которыми выступали ленинградские лекторы — доцент А. Г. Соломоник, кандидат исторических наук А. Н. Рубцов, И. И. Иорш. Значительное число лекций прочитали и наши лекторы-международники Н. Д. Симченков, А. А. Казанцев, А. М. Сташевский, Е. Н. Петров.

Однако в работе Сланцевского городского отделения общества имеются еще и существенные недостатки. Не произошло еще должного улучшения в деятельности лекторских групп на третьей шахте (руководитель Г. А. Романов), в Ивангородской восьмилетней школе (руководитель Н. П. Наумов), в Кингисеппской школе (руководитель К. А. Буланов) и в некоторых других. Объясняется это в значительной мере тем, что партийные организации этих предприятий и учебных заведений не учли как следует указаний июньского Пленума ЦК КПСС и пустили работу своих лекторских групп на самотек.

Очень редко в нашей зоне организуются лекции по философии, политэкономии. Слабо пропагандируется опыт передовиков и новаторов производства. Значительная часть членов общества шахты имени С. М. Кирова, управления комбината «Сланцы» и комбината «Фосфорит» не привлечена к активной лекционной работе. Не на должной высоте и качество читаемых лекций. В результате слабой подготовки некоторых лекторов их лекции не вызывают интереса у слушателей. А ведь плохо прочитанная лекция не только бесполезна, но и вредна, т. к. она подрывает доверие к лекторам.

Сейчас наступил летний период. Значительная часть лекционной работы должна быть перенесена на дворовые площадки, по месту жительства трудящихся. С этой целью идеологический отдел горкома КПСС и правление общества «Знание» разработали план чтения лекций непосредственно во дворах, скверах, на специальных агитплощадках. Претворяя в жизнь исторические решения июньского Пленума ЦК КПСС и IV съезда Всесоюзного общества «Знание», мы должны решительно преодолеть недостатки в своей работе, еще более усилить среди трудящихся нашей зоны лекционную пропаганду.

М. ЕФИМОВ,
ответственный секретарь правления Сланцевского городского отделения общества «Знание».

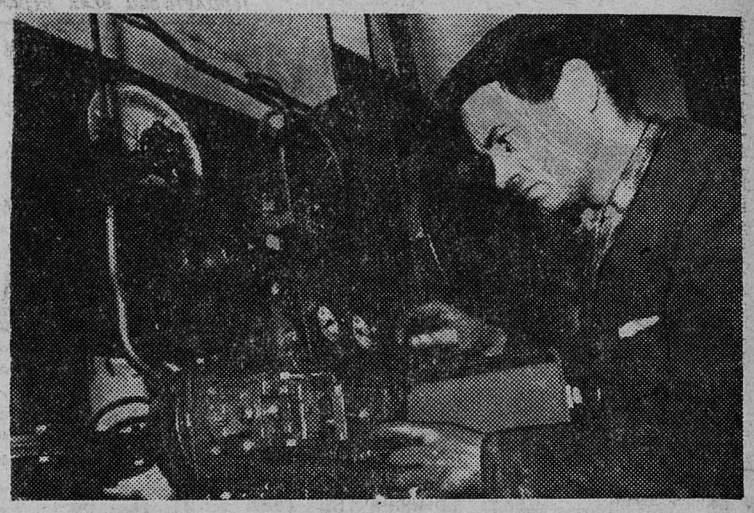

Добрая слава идет по газосланцевому заводу о коллективе цеха сероочистки. С первых дней 1964 года — шестого года семилетки он систематически выполняет и перевыполняет план, дает государству много сверхплановой продукции. Вот и майское задание по выпуску валовой продукции выполнено им на 111 процентов.

Как всегда, среди рабочих цеха особенно хорошими показателями в труде отличается бригада слесарей, возглавляемая ударником коммунистического труда, депутатом городского Совета Глазуновым Иваном Филипповичем. Она быстро, своевременно и доброкачественно ведет ремонт оборудования и механизмов, обеспечивая этим самым бесперебойную высокопроизводительную работу цеха.

На снимке: член бригады И. Глазунова слесарь-рационализатор А. Брынский.

Фото С. Григориани.

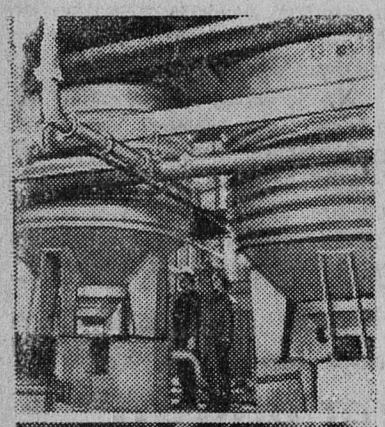

Главный инженер Уфимского химического завода М. С. Бакиров рассказывает...

— Чтобы увеличить выпуск гербицидов, коллектив предприятия проделал огромную работу. Уже дает продукцию большой цех, где производство ядохимикатов налажено по новейшей технологии. Созданы мощные центрифуги, в которых получается основное сырье для гербицидов.

На заводе строятся новые цехи.

НА СНИМКЕ: вверху — в цехе гербицидов. Внизу — готовая продукция.

Фото В. Кунова.
Фотохроника ТАСС

ТИШЬ ДА ГЛАДЬ В БОЛЬШОМ ДЕЛЕ

Передо мной пламенеют слова социалистического обязательства коллектива строителей СУ-5 на 1964 год:

«Завершить годовой план строительно-монтажных работ к 25 декабря.

Повысить производительность труда на 2 процента.

Внедрить рационализаторских предложений на сумму 12 тысяч рублей.

Ввести в эксплуатацию ранее установленного срока: жилые дома сдать под отделку в Александровской Горке к 15 апреля, столовую — к 1 мая; в М. Луцке — к 20 мая, в Каливери — к 20 мая; в г. Кингисеппе детский сад на 280 мест сдать к 25 июня; в Ивангороде сдать баню к 28 июня, быткомбинат — под отделочные работы к 15 апреля».

Да, ничего не скажешь — обязательства взяты конкретные. Окидываю своим взором висящую рядом доску показателей с ярким лозунгом «Честь и слава труженикам, успешно выполнившим планы и свои социалистические обязательства!» и вижу: в апреле управление выполнило план на 67,3 проц. Интересуюсь, почему, и узнаю, что ни администрация СУ-5, ни партийная и профсоюзная организации ничего хорошего не сделали, чтобы развернуть среди строителей соревнование, оживить агитационно-массовую и воспитательную работу, нацелить коллектив на досрочное выполнение планов и принятых обязательств. Здесь нет еще ни одного ударника коммунистического труда, ни одной бригады, завоевавшей это почетное звание.

Как ни странно, но до сих пор бригадные обязательства, подписанные бригадирами еще в начале этого года, никем ни разу не проверялись. Индивидуальное соревнование вообще отсутствует. Секретарь партийной организации А. Чащин, председатель построечного комитета Г. Ефремов и секретарь комсомольской организации Н. Кривонос стоят в стороне от патриотического движения за коммунистический труд, не уделяют ему никакого внимания.

Массово-политическая работа среди бригад и звеньев не налажена. Беседы и лекции на общественно-политические и экономические темы не проводятся. Рабочие собрания на участках почти не бывают. Наглядная агитация на объектах строительства отсутствует, а если кое-где и есть, то носит общий, отвлеченный характер. Стенная газета «Строитель» не выходит даже по датам красного календаря. И только ее пустой деревянный макет красуется, как память, в коридоре конторы управления. Пустует месяцами и «Доска деятельности постройкома СУ-5».

Тишь и гладь установились и в работе партийной организации. Не чувствуется здесь авангардной роли коммунистов, их организующей и направляющей силы.

— Нас, коммунистов, в управлении мало, — сетует в беседе с нами заместитель секретаря парторганизации т. Остроушко, — в результате и работа хромает.

Но так ли это? Ведь и несколько коммунистов могут сделать многое, если, засучив рукава, они по-большевистски возьмутся за организаторскую и политическую работу, по-хозяйски будут вникать в производственные дела, личным своим участием в соревновании за коммунистический труд, своим творческим огоньком будут показывать пример другим.

К сожалению, в партийной организации управления такого огонька не наблюдается. Нет его и у комсомольской организации. Вожак молодежи Н. Кривонос — инженер управления по технике безопасности все еще раскачивается, намечает радужные планы, а вот претворить их в жизнь, сделать работу среди молодежи и комсомольцев живой, интересной никак не может.

— Скучно, неинтересно идут у нас дела! — сетуют молодые строители. — Никто с нами не беседует, никого, видимо, не интересует, что мы целыми днями простаиваем без дела, не выполняем принятых обязательств по вводу объектов в эксплуатацию.

Да, в этом они правы. Из-за этого под угрозу срыва поставлены сроки ввода в эксплуатацию жилых домов в совхозах, быткомбината и бани в Ивангороде, детского сада и Дома культуры в Кингисеппе.

Правда, итоги работы за май показывают, что план можно не только выполнить, но и перевыполнить. Можно надеяться, что и впредь он будет выполняться, если все дружно возьмутся за дело.

Н. СИМЧЕНКОВ.

Нужна перестройка

До сего времени на балансе первой шахты числятся и ею обслуживаются поверхностная подстанция, баня и 2.500 погонных метров водопровода, находящегося в поселке.

Руководством шахты неоднократно ставился вопрос о передаче поверхностной подстанции на баланс и обслуживание участка сетей и подстанций теплоэлектроцентрали. В настоящее время это особенно необходимо сделать, так как с завершением сооружения линии передач шахта № 2 — шахта № 1 электрическая схема подстанции усложняется и, кроме того, добавляется дополнительная аппаратура. Предприятие постоянно испытывает, а в дальнейшем тем более будет испытывать затруднения с выполнением графика планово-предупредительных ремонтов электрооборудования, мало квалифицированных специалистов, кроме того, нарушается электроснабжение объектов, не имеющих отношения к работе шахты.

Другое дело, если бы график ППР был единым для всех предприятий комбината и ремонт производил бы участок сетей и подстанций ТЭЦ, тогда можно было бы предусмотреть выполнение таких работ без перебоев в электроснабжении потребителей. Передача оперативного персонала (дежурных пультовых) в распоряжение начальника участка сетей и подстанций ТЭЦ позволит улучшить их работу.

Вывод один: нужно, чтобы ТЭЦ взяла на свое обслуживание подстанции шахты № 1 и других предприятий.

Что касается бани и водопровода поселка, то шахта неоднократно ставила вопрос о их передаче ЖКО. Однако до сих пор жилищный отдел не сделал этого.

Р. РОСЛАВЕЦ,
рабкор шахты № 1.

ОТКРЫТИЕ ПИОНЕРСКОГО ЛАГЕРЯ

Вот уже третий год, как дети строителей выезжают в свой пионерский лагерь. Расположен он в одном из живописных окрестностей города — в местечке, которое носит поэтическое название Дубок. Вот и нынче детвора уже заполнила свой летний городок.

Перед началом лагерного сезона здесь был сделан капитальный ремонт: отремонтированы баня, медпункт, переоборудованы столовая и кухня, сделаны водопроводная сеть, бассейн для купания, покрашены павильоны, благоустроена площадка для игр. На все это израсходовано более 2.000 рублей.

В. РУМЯНЦЕВ.

ВТОРАЯ ОЧЕРЕДЬ ЦЕМЕНТНОГО —ВАЖНАЯ ПУСКОВАЯ СТРОЙКА

(С выездного бюро ГК КПСС)

Вторая очередь цементного завода — важная пусковая стройка нашей промышленной зоны. Ее первая технологическая линия должна быть введена в эксплуатацию еще в мае. Но по ряду причин этот срок ввода был сорван.

Позавчера, 8 июня, состоялось выездное бюро Сланцевского городского комитета КПСС. Члены бюро заслушали сообщение начальника строительного управления № 6 В. П. Цухлова о положении дел на пусковой стройке, детально проанализировали причины, затормозившие ввод в эксплуатацию ряда объектов второй очереди завода.

В частности, в ходе обсуждения выявилось, что серьезно отстали от графика коллективы участка «Севзапэлектромонтаж», СМУ-124, Северо-Западного управления «Коксохиммонтаж». Монтажные работы, и особенно наладочные, ведутся крайне медленно. Вторая смена, кроме шамотчиков на футеровке печи и одной бригады электромонтажников, нигде на пусковых объектах не организована. До сих пор между генеральным подрядчиком, субподрядными организациями, ведущими монтажные работы, и заказчиками — представителями завода нет должного контакта и согласованности, отсутствует четкий график завершения объектов. Имеют место факты, когда по вине заказчика нарушаются сроки поставок кабельной продукции и электрооборудования.

С краткими сообщениями о положении дел на участках строительства выступили также главный инженер Северо-Западного управления треста «Коксохиммонтаж» А. П. Солоцкий, начальник участка «Севзапэлектромонтаж» С. М. Гапонов, старший прораб по пуско-наладочным работам А. И. Филиппов, управляющий трестом № 31 Я. И. Гандфоль, главный инженер цементного завода С. И. Шенкер и другие.

По обсужденному вопросу бюро горкома КПСС приняло постановление, в котором обязало руководителей строительных, субподрядных организаций и завода-заказчика к 10 июня составить совместный график завершения строительно-монтажных и пусконаладочных работ по каждому объекту в отдельности с таким расчетом, чтобы монтаж первой технологической линии был завершен к 20 июня, а пуско-наладочные работы — не позднее 25 июня. Бюро горкома обязало руководителей СМУ «Коксохиммонтаж», «Севзапэлектромонтаж» и ряда других организаций для быстрейшего завершения строительства второй очереди цементного завода создать вторую смену, а где потребуется — то и третью.

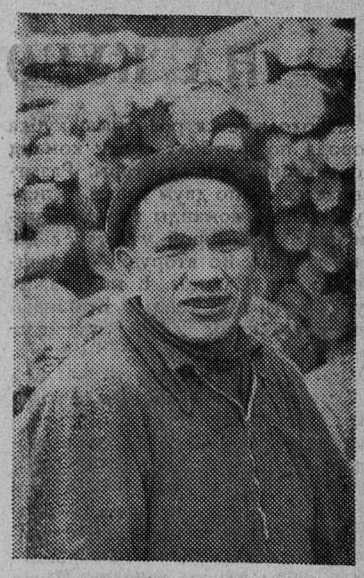

На лесопунктах Кингисеппского леспромхоза широко развернуто соревнование тысячников. Это означает, что каждая из малых комплексных лесозаготовительных бригад должна заготовить, нагрузить и отправить на нижний склад за месяц не менее тысячи кубометров леса в хлыстах. Бригада Анатолия Матвеева из Хотнежского лесопункта выдала за четыре месяца нынешнего года около пяти тысяч кубометров древесины.

НА СНИМКЕ: бригадир А. Матвеев.

Фото Н. Михайлова.

У ДОБРОГО СЕМЕНИ— ХОРОШИЕ ВСХОДЫ

Большую и почетную задачу призваны выполнять руководители предприятий и учреждений по выполнению постановления Совета Министров СССР о трудоустройстве подростков. Однако задача состоит не только в том, чтобы трудоустроить паренька, а и обучить его рабочей профессии, воспитать у юноши высокое сознание общественного долга, честность, правдивость, сделать его активным строителем коммунистического общества. Большая работа проводится в этом направлении в Кингисеппской автотранспортной конторе.

В настоящее время в коллективе работают и учатся 13 несовершеннолетних подростков. Все они закреплены за хорошими специалистами — участниками соревнования за коммунистический труд. Семь подростков уже получили квалификацию автослесаря первого и второго разрядов, некоторые — специальность автоэлектрика, вулканизаторщика. Хочется отметить Якова Гозмана. Он автослесарь, успешно заканчивает 10-й класс школы рабочей молодежи, хорошо работает, дисциплинирован. Яков — воспитанник бригадира Владимира Коровина. Заметны успехи и у Владимира Семина — воспитанника бригадира Владимира Филиппова.

Сергей Ждахин был закреплен за автоэлектриком — секретарем парторганизации АТК А. П. Игнатьевым. Алексей Петрович проявил отцовскую заботу об обучении и воспитании Сергея. И труды его не пропали даром: сейчас Сергей Ждахин стал хорошим специалистом, честно относится к работе.

Много внимания уделяется в нашем коллективе индивидуальной работе с молодежью, ни один случай, пусть небольшого нарушения не проходит незамеченным. Практикуются специальные беседы и собрания с подростками. В результате такой работы выявлено, что в новом 1964—1965 учебном году все подростки будут учиться в школах рабочей молодежи. Двое юношей—Яков Гозман и Николай Мосин мечтают поступить в институт. Тех, кто учится, администрация охотно поощряет — повышает им разряды по специальности.

Хочется посоветовать руководителям предприятий, профсоюзным, партийным и комсомольским работникам — глубже изучайте каждого подростка не только на производстве, но и в быту, интересуйтесь, как он живет, чем занимается вне рабочего времени. В общем по-отцовски учите и воспитывайте ребят, и можно с уверенностью сказать, что доброе семя даст хорошие всходы.

Е. ПОЛУЧАЕВСКИЙ,

инспектор по кадрам Кингисеппской АТК,

слушатель школы рабкоров.

БИБЛИОТЕЧКА ДЛЯ МАЛЕНЬКИХ

Хорошо работает родительский комитет при шестом Сланцевском детсаде. Члены его много потрудились, чтобы озеленить площадку для игр. По его инициативе создана библиотека для маленьких. Около 300 книжек для нее принесли сами родители. Обмен книг производится каждую субботу. Библиотекарь работает на общественных началах.

В. ПАВЛОВ.

РЕЙД ПО ОХРАНЕ ОБЩЕСТВЕННОГО ПОРЯДКА

ПУСТЬ ЛЮДИ ОТДЫХАЮТ СПОКОЙНО

Тихий теплый вечер, насыщенный ароматом сирени. Сегодня горожане закончили рабочий день на два часа раньше обычного и поэтому сейчас на улице особенно оживленно. Заняты пенсионерами все скамейки по аллее улицы Ленина, стайками идет молодежь на танцевальную площадку, где призывно звучит радиола. Урчат моторы на реке Плюссе: запоздалые рыбаки-любители спешат на утреннюю зорьку.

Пока тихо и покойно на улице. Но это только первое кажущееся впечатление. Город большой, нет-нет да и окажется возмутитель спокойствия. Разошлись по его улицам участники рейда охраны общественного порядка. И уже через двадцать минут приводят рабочего Сланцевского лесхоза Алексея Яковлева. Пьяный, он ломал около Дома культуры горняков сирень.

Но особенно часто пьяные встречаются у танцевальной площадки, там, куда в субботние вечера собирается молодежь города. Именно отсюда привели в штаб дружины любителей спиртного Евгения Андреева — рабочего СУ-7, Владимира Иванова — рабочего транспортного цеха цементного завода, Николая Сысовского — из газосланцевого завода. Они мешали отдыхать молодым людям. В самом деле, кому приятно видеть шатающегося человека, дышащего в лицо спиртным угаром?

Но кое-кто решил приспособиться, увидев на улицах патрулей — участников рейда. Ефим Пнев из цеха дубителя, Юрий Яшугин (биологическая очистка), Виктор Михайлов — электрик из комбината «Сланцы» устроили пьянку на берегу реки Плюссы. Их задержали за нарушение порядка — распитие спиртных напитков в общественном месте. Приведенные в штаб, некоторые из них стали упрашивать, чтобы о них не сообщали на производство. Но стоит ли мириться с теми, кто пьянствует? Пожалуй, нет! Пьянство — первопричина всех более злостных проступков людей.

А вот ввели еще двух нарушителей. Это Виктор Волков из первой шахты и Анатолий Афанасьев (компрессорный цех комбината «Сланцы»). Они зашли на детский стадион и стали качаться на качелях. Это тоже непорядок. Ведь сколько сломано взрослыми на детских площадках качелей! Даже здесь, на стадионе, некоторые стояли поломанными. Площадки трудящиеся города строили для детей, а не для взрослых.

Но были нарушители и среди детей. В штаб привели Людмилу Волкову, Людмилу Овчинникову, Тамару Федорову — учениц седьмого класса первой школы. Их задержали в полночь на улице. В такое позднее время они гуляли. В этом вина родителей. Дети должны отдыхать, а не разгуливать в позднее время.

В половине второго ночи закончился рейд. Он показал, что нарушителей в нашем городе стало меньше, чем это было год назад. Но они еще есть. Тем более непримиримой должна быть наша борьба с ними. Дружинники обязаны усилить свою бдительность, зорко стоять на страже спокойствия советских граждан.

...Домой уходили, когда легкий полумрак белой ночи уступал место разгорающейся заре нового утра.

И. ГРИШИН.

В ПЛЕНУ РАВНОДУШИЯ

В СУОР-259 31-го треста трудится бригада маляров Раисы Андреевны Иозупайт. О людях этой бригады тепло отзывается прораб Василий Петрович Ладыко.

— Все 16 человек старательные, понимающие и любящие свое дело маляры, — говорит он. — За качество выполняемых этой бригадой работ я ручаюсь. Оно всегда бывает отличное.

И вот эти маляры не справились с месячным заданием. Что за причина, кто в этом виноват? Ответ прост: «В бригаде, что ни день, простои: то краски нет под рукой, то белил, а главное — нет маховых кистей, ручников больших». В общей сложности простой за май составил 15 рабочих дней. А от этого и заработки низкие. Об этом хорошо знают и прораб В. Ладыко, и начальник участка Н. Серов, и вышестоящие руководители. А вот вмешаться никто не торопится.

— Вот вам мочальные швабры, — как-то предложил малярам Н. Серов, — попробуйте их приспособить, может и будет какой прок.

Но ясно, что, работая совершенно непригодным инструментом, невозможно и помышлять о выполнении норм.

— Нас очень тревожит равнодушие наших руководителей, — говорят в бригаде. — Мы хотим включиться в социалистическое соревнование за коммунистический труд, имеем на это полное право.

Маляры правы. Так продолжаться не может. Пора руководителям из СУОР-259 31-го треста понять, что подобное не должно дальше так продолжаться, что необходимо бригаде маляров немедленно создать все условия для успешной работы.

В. ПЕТРОВ.

РАБОЧИЕ РУКИ НАЙДУТСЯ

Несколько лет назад между домами, что по улице Дзержинского, было посажено много декоративных кустов и цветов. А вот о дворе почему-то забыли и он не благоустраивается.

А какую здесь площадку можно сделать для ребят! Когда сказали об этом управдому, то она сослалась на шефов, что они, мол, должны выполнить работы. А по-моему, шефы и работники ЖКО должны обеспечить нас необходимыми строительными и посадочными материалами, привезти землю. Что касается рабочих рук, они найдутся: квартиросъемщики не откажут в помощи.

А. АНИСИМОВ.

Ул. Дзержинского, дом № 14, кв. № 6.

НА КУБОК ГОРОДА ПО ФУТБОЛУ

Продолжается розыгрыш кубка города по футболу среди команд коллективов физкультуры. Разыгрывается он по двум зонам. В первую вошли команды города Кингисеппа, в которой участвует десять команд. Во вторую — команды города Сланцы. В ней участвует четыре команды. Команды-победительницы зон проведут финальную игру из двух матчей. Одна — у себя и другая — на поле противника. Команде-победительнице будет вручен переходящий кубок Сланцевского горспортсоюза.

6 июня на стадионе «Труд» во второй зоне встретились в очередном матче две сильнейшие команды нашего города — газосланцевого и цементного заводов. Интересный матч закончился победой команды газосланцевого завода со счетом 4:2.

В воскресенье на поле шахты № 3 в очередном матче встретились команды двух шахтерских коллективов — второй и третьей шахт. Победу одержала команда второй шахты со счетом 2:0.

Полуфинальная игра между командами газосланцевого завода и шахтой № 2 состоится 11 июня на стадионе «Труд», а финальная игра — 14 июня с победителем первой зоны.

Однако следует отметить, что ряд коллективов физкультуры не обеспечил участия своих команд в розыгрыше кубка города. Это шахта имени С. М. Кирова, шахта № 1, строительный трест № 31 и другие. Некоторые коллективы физкультуры до сих пор не обеспечили физкультурников спортивной формой. За последние два года наблюдается резкое сокращение футбольных команд в нашем городе. Это объясняется тем, что все внимание наших руководителей предприятий и других общественных организаций обращается больше к футболу «высшего класса». А ведь без развития футбола среди юношей и команд коллективов физкультуры не может быть хороших футбольных команд и хороших футболистов.

Мы не можем унижать достоинства нашей ведущей команды «Труд», которая является ведущей в нашей области. Но и этим не имеем никакого права прикрываться от развития футбола в городе среди производственных коллективов. Наоборот, необходимо создать все условия для развития футбола во всех коллективах физкультуры, обратить особое внимание на увеличение детских и юношеских команд.

Футбол — любимая игра всех трудящихся города. Для них — это лучший отдых после трудового дня. Поэтому мы должны приложить все усилия к тому, чтобы в нашем городе было больше хороших футбольных команд и настоящих любителей футбола.

А. МИХАЙЛОВ.

Текстильный цех Черкасского завода искусственного волокна. Ему присвоено звание цеха высокой культуры производства. На переднем плане — работница комсомолка Евгения Буйван.

Фото В. Сычева. **Фотохроника ТАСС**

Редактор И. А. АВДЕЕВ

СТАВРОПОЛЬСКИЙ КРАЙ. Новый санаторий Центросоюза в городе-курорте Ессентуки принял первых отдыхающих. Сюда приехали 250 работников потребительской кооперации страны.

В здании удобные, светлые комнаты, клуб, библиотека, хорошо оборудованные лечебные кабинеты. Все бальнеологические процедуры можно принимать непосредственно на территории здравницы.

Фото В. Михалева. **Фотохроника ТАСС**

АВТОБАЗЕ № 72

ТРЕБУЮТСЯ

на постоянную работу шоферы.

Одиноким предоставляется общежитие. За разъездной характер работ выплачивается 30 проц. тарифной надбавки.

Обращаться по адресу: город Кингисепп, автобаза № 72.

Сланцевскому лесокомбинату

ТРЕБУЮТСЯ

на постоянную работу:

столяры,
маляры,
плотники,
лесорубы,
грузчики.

Оплата труда сдельная.

Администрация.

СЛАНЦЕВСКОМУ КОНСЕРВНОМУ ЗАВОДУ

ТРЕБУЮТСЯ:

инженеры-консервщики,
главный бухгалтер,
заведующий складом,
кочегары.

Обращаться по адресу: город Сланцы, улица Восточная, дом № 1.

СЛАНЦЕВСКОЙ АТК № 3 АВТОТРЕСТА

требуются на постоянную работу:

Шоферы,
Автослесари.

Обращаться по адресу: город Сланцы, улица Заводская, дом № 1-а.

СЛАНЦЕВСКАЯ АВТОШКОЛА

производит набор на курсы шоферов III класса и мотоциклистов.

Начало занятий 22 июня с. г. в 18 часов.

Обращаться по адресу: город Сланцы, Новый переулок, дом № 3.

Администрация автошколы.

СЛАНЦЕВСКОМУ КИРПИЧНОМУ ЗАВОДУ

ТРЕБУЮТСЯ НА ПОСТОЯННУЮ РАБОТУ:

крановщики 4—5 разрядов,
слесари 3—5 разрядов,
бетонщики.

Оплата труда сдельная.

Обращаться по адресу: город Сланцы, Комсомольское шоссе, дом № 11, отдел кадров.

Администрация

АВТОХОЗЯЙСТВУ № 123 УПРАВЛЕНИЯ ЛЕНОБЛТРАНС

ТРЕБУЮТСЯ НА ПОСТОЯННУЮ РАБОТУ:

шоферы,
автослесари,
медник-жестянщик.

Обращаться по адресу: город Сланцы, улица Заводская, дом № 1-а.

Администрация

ШАХТЕ № 3 КОМБИНАТА «СЛАНЦЫ»

СРОЧНО ТРЕБУЮТСЯ

рабочие по профессии: электрослесари 4-го разряда и доставщики-такелажники 4-го разряда (годные для работы в шахте).

Администрация

ТЕЛЕВИДЕНИЕ

ПОКАЗЫВАЕТ МОСКВА

СРЕДА, 10 ИЮНЯ

17.25 — Программа передач. **17.30** — Для школьников: «Природа и человек». Передача вторая. **18.00** — «На полях страны». Кинорепортаж. **18.20** — «Мир сегодня». **18.50** — Теленовости. **19.00** — «Молодые мастера искусств». **19.45** — «Вальтер Френцель». Художественный телефильм ГДР (пятая серия). **21.30** — Теленовости. **22.00—23.30** —«В эфире — молодость» — «Хорошо ли ты знаешь свою Родину?». Викторина (финал).

ЧЕТВЕРГ, 11 ИЮНЯ

17.25 — Программа передач. **17.30** — Для школьников: «Певец русской природы» (о писателе М. Пришвине). **18.00** — «Внимание — невесомость!» (научно-популярный кинофильм). **18.30** — Театральный спектакль. **В перерыве:** Теленовости. **21.30** — «Эстафета новостей». **22.45—23.25** — Концерт народной музыки (из Киева).

ПОКАЗЫВАЕТ ТАЛЛИН

СРЕДА, 10 ИЮНЯ

18.00 — «На полях страны» (Центр. телев.). **18.20** — «Мир сегодня» (Центр. телев.). **18.50** — Теленовости (Центр. телев.). **19.00** — «Молодые мастера искусств» (Центр. телев.). **19.45** — Программа передач. **19.50** — Для работников сельского хозяйства: «С камерой и блокнотом». **20.20** — «Молодежная студия». **21.00** — «Актуальная камера». **21.30** — Теленовости (Центр. телев.). **22.00** — «Сокровища Черного Джека» (мультфильм для взрослых).

ЧЕТВЕРГ, 11 ИЮНЯ

17.00 — Программа передач. **17.05** — «Интерьеры современных массовых общественных зданий» (научно-популярный фильм). **17.20** — «На строительстве нового химкомбината «Орто». **17.40** — В. Шекспир — «Зимняя сказка». Спектакль Псковского Государственного драматического театра имени А. С. Пушкина. **21.00** — «Актуальная камера». **21.30** — «Эстафета новостей» (Центр. телев.). **22.45—23.25** — Концерт народной музыки (из Киева).

ОБРАЩЕНИЕ

Вниманию руководителей предприятий, организаций, производителей работ, директоров совхозов, председателей колхозов, а также граждан, проживающих на территории Ленинградской области

В Ленинградской области действует разветвленная система электрических сетей большой протяженности. Вследствие неосторожности со стороны отдельных лиц зарегистрированы случаи поражения людей электрическим током.

НЕОБХОДИМО СОБЛЮДАТЬ особую осторожность при производстве работ и хождении вдоль воздушных линий электропередач.

НЕОБХОДИМО ПОМНИТЬ, что на трассах воздушных электрических сетей вследствие грозовых разрядов, бури или падения деревьев в отдельных случаях могут иметь место повреждения и обрывы проводов.

Прикосновение человека к оборванному проводу или приближение к нему на расстояние менее 15 метров грозит смертельной опасностью!

ГРАЖДАНЕ, БУДЬТЕ ОСТОРОЖНЫ! НЕ ПРИКАСАЙТЕСЬ К ОБОРВАННОМУ ПРОВОДУ!

Не допускайте проезда высокогабаритных машин, экскаваторов, кранов и т. п. в зоне прохождения воздушных электролиний!

Помните, что механическое повреждение линий опасно для жизни работающих и лиц, находящихся вблизи места повреждения.

ГРАЖДАНЕ, РАЗЪЯСНЯЙТЕ ДЕТЯМ, чтобы они не трогали оборванных и лежащих на земле или висящих на столбах проводов, а также не бросали палки, камни, проволоку и другие предметы в изоляторы, на провода электролиний и в трансформаторные подстанции.

Во всех случаях обнаружения оборванного провода необходимо немедленно сообщить об этом лично или по телефону в районную электросеть «Сельэнерго» или в райисполком для принятия мер к исправлению повреждения.

В случае необходимости производства работ вблизи прохождения воздушных или кабельных высоковольтных линий электропередачи или в случае повреждения их, а также других устройств электрических подстанций и сетей вызывайте на место представителя электросетевого района «Сельэнерго». Телефон 21-09.

Ленинградское областное управление „Сельэнерго“

Газета выходит три раза в неделю: по средам, пятницам и воскресеньям.

АДРЕС РЕДАКЦИИ: гор. Сланцы, ул. Банковская, дом № 3. ТЕЛЕФОНЫ: редактора — 23-20, зам. редактора и отв. секретаря—23-25, отделов промышленности, писем и массовой работы — 23-23, директора типографии — 23-14. Объявления принимаются в бухгалтерии редакции.

Сланцевская типография Ленинградской области

Заказ 1762. Тираж 12.900-0