ПРОЛЕТАРИИ ВСЕХ СТРАН, СОЕДИНЯЙТЕСЬ!

Знамя труда

ОРГАН СЛАНЦЕВСКОГО ГОРКОМА КОММУНИСТИЧЕСКОЙ ПАРТИИ СОВЕТСКОГО СОЮЗА И ГОРОДСКОГО СОВЕТА ДЕПУТАТОВ ТРУДЯЩИХСЯ

№ 71 (3684) | Воскресенье, 14 июня 1964 года | Год издания 21-й | Цена 2 коп.

ОБЩНОСТЬ ЦЕЛЕЙ, ЕДИНСТВО ВЗГЛЯДОВ

МИТИНГ СОВЕТСКО-ГЕРМАНСКОЙ ДРУЖБЫ В КРЕМЛЕВСКОМ ДВОРЦЕ СЪЕЗДОВ

С первых дней пребывания на нашей земле посланцы братского немецкого народа чувствовали теплоту и сердечность, которыми окружили их советские люди. Иначе не могло и быть. Общее дело — построение социализма и коммунизма, совместная борьба за мир и международную безопасность, единство взглядов наших партий по важнейшим проблемам мирового коммунистического движения — все это неразрывно объединило народы Советского Союза и Германской Демократической Республики.

12 июня в Москве, в Кремлевском Дворце съездов, состоялся митинг советско-германской дружбы.

Сюда пришли рабочие московских заводов и строек, ученые, представители партийных организаций, советской общественности, Вооруженных Сил СССР, учащиеся столичных вузов. В зале присутствуют иностранные дипломаты, журналисты.

Бурными, продолжительными аплодисментами встретили собравшиеся появление в президиуме Первого секретаря ЦК СЕПГ, Председателя Государственного совета ГДР Вальтера Ульбрихта, Первого секретаря ЦК КПСС, Председателя Совета Министров СССР Н. С. Хрущева, товарищей Л. И. Брежнева, Г. И. Воронова, А. П. Кириленко, А. Н. Косыгина, А. И. Микояна, Н. В. Подгорного, М. А. Суслова, Н. М. Шверника, В. В. Гришина, Л. Н. Ефремова, Ю. В. Андропова, П. Н. Демичева, Б. Н. Пономарева, В. Н. Титова, А. Н. Шелепина, видных партийных и государственных деятелей Германской Демократической Республики.

Митинг открыл первый секретарь Московского городского комитета КПСС Н. Г. Егорычев. Он говорит:

— Дорогие товарищи!

Разрешите от вашего имени, от имени всех москвичей горячо приветствовать наших дорогих гостей — Первого секретаря Центрального Комитета Социалистической единой партии Германии и Председателя Государственного совета Германской Демократической Республики, выдающегося деятеля международного коммунистического и рабочего движения товарища Вальтера Ульбрихта и сопровождающих его видных партийных и государственных деятелей. **(Бурные, продолжительные аплодисменты).**

В вашем лице, дорогие наши немецкие товарищи, мы горячо приветствуем всех трудящихся Германской Демократической Республики.

Советские люди искренне радуются замечательным успехам Германской Демократической Республики в строительстве социализма, в развитии экономики, культуры, повышении жизненного уровня трудящихся.

Нам особенно приятно отметить сегодня, что дружба и сотрудничество между нашими народами постоянно крепнут и развиваются на основе великих принципов марксизма-ленинизма, пролетарского интернационализма. Визит в нашу страну товарища Вальтера Ульбрихта будет способствовать дальнейшему упрочению дружбы и сотрудничества наших братских стран, которые идут вместе в борьбе за мир, социализм и коммунизм, за укрепление единства международного коммунистического и рабочего движения. **(Продолжительные аплодисменты).**

* * *

С речами на митинге выступили слесарь Московского электролампового завода Герой Социалистического Труда А. М. Малинкин, действительный член Академии медицинских наук СССР, лауреат Ленинской премии, депутат Верховного Совета СССР Б. В. Петровский, студентка Московского государственного университета Марина Ефимова.

С большими речами на митинге, тепло встреченные собравшимися, выступили товарищи Н. С. Хрущев и Вальтер Ульбрихт.

Речи товарищей Н. С. Хрущева и В. Ульбрихта были выслушаны с огромным вниманием и неоднократно прерывались бурными, продолжительными аплодисментами.

В Кингисеппском лесомебельном комбинате около десяти лет работает столяром Л. В. Тимофеев. Он вначале поступил учеником и в течение месяца освоил столярное ремесло, а вскоре стал выполнять самые ответственные задания.

Сейчас передовой производственник Л. В. Тимофеев достиг высоких трудовых показателей. Он ежедневно выполняет норму выработки на 140—150 процентов и выпускает продукцию только хорошего качества.

Фото М. Гаврилова.

К СВЕДЕНИЮ ДЕПУТАТОВ СЛАНЦЕВСКОГО ГОРОДСКОГО СОВЕТА ДЕПУТАТОВ ТРУДЯЩИХСЯ И НАСЕЛЕНИЯ СЛАНЦЕВСКОЙ ПРОМЫШЛЕННОЙ ЗОНЫ

26 июня 1964 года созывается восьмая выездная в городе Кингисеппе сессия Сланцевского городского Совета депутатов трудящихся (IX созыва).

На рассмотрение сессии вносится вопрос: «Об условиях труда и культурно-бытовом обслуживании рабочих и служащих Кингисеппского комбината «Фосфорит».

Замечания и предложения по улучшению условий труда и культурно-бытового обслуживания трудящихся комбината «Фосфорит» просьба направлять в исполком горсовета.

Открытие сессии состоится в 13 часов в летнем кинотеатре города Кингисеппа.

Исполком Сланцевского городского Совета депутатов трудящихся.

ЕЩЕ ОДИН ТРУДОВОЙ УСПЕХ

НОВАЯ ПРОДУКЦИЯ РЕГЕНЕРАТНОГО...

Электрокары, электроподъемники... Нет необходимости доказывать о их целесообразности и необходимости в жизни любого предприятия. Ведь малый внутризаводской транспорт эффективно влияет на своевременную доставку материалов к месту производства, складирование и отгрузку готовой продукции, ускоряет погрузо-разгрузочные работы, облегчает условия их исполнения, короче говоря, имеет немалое значение в росте производительности труда.

Многие специализированные предприятия в разных городах страны осваивают изготовление бескамерных шин. Ленинградский совнархоз принял решение создать участок по обрезиниванию колес для мелкого заводского транспорта на Сланцевском регенератном заводе, оборудовав уплотненную площадь многотонными гидравлическими прессами и другим оборудованием, которое продолжает поступать и монтироваться по сей день.

Проделаны многие опыты. Первые шаги нового производства показали, что направление взято верное. Продуманная технология, умноженная на квалифицированное изготовление, дает положительные результаты.

Вот как отозвался о качестве полученной с регенератного завода партии обрезиненных колес Ленинградский металлический завод имени XXII съезда КПСС: «Колеса, полученные в феврале, ходят и по сей день, состояние шин хорошее».

Это — новая трудовая победа шинников. Вступивший в строй новый участок приступает к серийному производству текстропных ремней, манжетов-уплотнителей и других резино-технических изделий.

А. СИМКИН.

ПОЛУГОДОВОЙ ПЛАН—ДОСРОЧНО

В шестом году семилетки коллективы предприятий Сланцевской промышленной зоны соревнуются за досрочное выполнение годового плана к 24 декабря. Итоги их работы убедительно показывают, что это обязательство выполняется успешно. Только за пять месяцев этого года наша страна получила продукции дополнительно к плану на сумму 1.643 рубля.

Каждый день с предприятий поступают хорошие вести о досрочном завершении полугодовых планов по выпуску валовой продукции. На газосланцевом заводе первыми, 10 июня, выполнили полугодовое задание труженики цеха сероочистки.

Отлично поработали здесь бригада рудоподготовки, руководимая кадровой работницей А. И. Свиридовой, операторы П. Степанова, Н. Дерова, А. Симонова, слесари В. Янкевич, А. Иванов, электромонтер В. Плюснин. Сейчас смены, бригады пересматривают старые обязательства и принимают новые, более повышенные.

Рапортовал уже о выполнении плана шести месяцев комбинат строительных деталей. До конца июня предприятие даст стройкам нашего города сверхплановой продукции на 180 тысяч рублей.

ОПЕРЕЖАЯ ГРАФИК

Успешно выполняют июньский план по добыче сланца горняки первой шахты. Среди коллективов очистных забоев особенно высокой выработкой в этом году отличаются бригады Алексея Степановича Красных и Петра Георгиевича Удальцова. Каждая из них с начала шестого года семилетки уже добыла сверх плана более чем по 2.700 тонн сланца.

По предварительным подсчетам, эти бригады свои полугодовые задания выполнят 18 июня.

Обязательство будет выполнено

Хорошо работает в шестом году семилетки коллектив горняков шахты имени С. М. Кирова. Умело организуя труд бригад, участков, шахта из месяца в месяц перевыполняет планы по добыче сланца, производительности труда, снижению себестоимости продукции.

Не так давно шахтеры пересмотрели свои социалистические обязательства и взяли новые, более повышенные. Они дали слово полугодовое задание выполнить к 15 июня, а годовой план — к 1 декабря и выдать дополнительно 60 тысяч тонн сланца.

Повышенные обязательства выполняются успешно. С начала года шахта имени С. М. Кирова уже выдала сверх плана 30.860 тонн сланца. Завтра она завершает шестимесячный план по добыче сланца.

Вечер на берегу Луги

На доске объявлений прибавился небольшой листочек бумаги. В нем сообщалось, что комитет ВЛКСМ комбината «Фосфорит» решил провести соревнования рыбаков и приглашает желающих принять участие. Такие, конечно, нашлись. И вот в один из субботних вечеров около 30 участников соревнований и болельщиков отправились на живописные берега реки Луги. Ровно в 18 часов по сигналу рыбаки забросили крючки. А через некоторое время одному из них — члену команды ремонтно-механического цеха Юрию Моисееву повезло: он вытащил первую серебристую уклейку.

Группа рыбаков решила отделиться и отправилась вверх по течению реки. И не напрасно. Три килограмма сырти принесли рыболовы. Через два часа объявили об окончании соревнований. Из выловленной рыбы сварили уху. Здесь же, у костра, подвели итоги. Первый приз присудили лучшему рыбаку — А. Буланову из цеха сушки и фильтрации, второй — Ю. Моисееву. В командном зачете приз за самый большой улов вручили рыболовам из цеха сушки и фильтрации.

Соревнования закончены, итоги подведены, но никто не расходился. Над ярко горящим костром допоздна звенели песни, звуки баяна. Домой возвращались за полночь, усталые, но зато довольные, с массой впечатлений.

Н. ОБОЕНКОВ,
главный судья соревнований.

НА ЛУЖСКОМ ПЛЁСЕ

(Фоторепортаж)

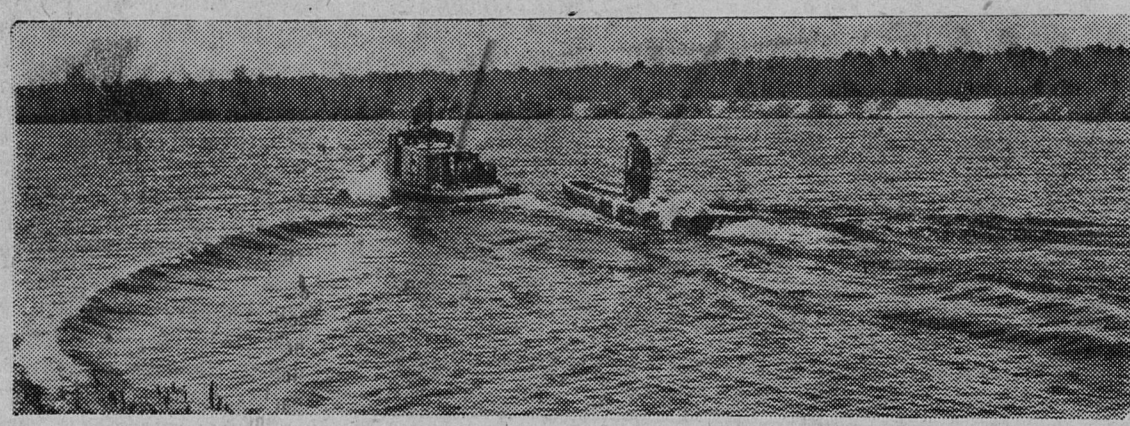

Как только сломало и унесло лед на Луге, у рыбаков колхоза имени С. М. Кирова началась горячая пора путины. В первом квартале лов шел удачно. На Усть-Лужский комбинат поступило от кировцев около 4.000 центнеров рыбы. Не хуже идут дела во втором квартале. Апрельское и майское задания по лову значительно перекрыты.

Рыболовецкая бригада, возглавляемая потомственным рыбаком Никанором Васильевичем Хватовым, — одна из лучших. С коллективом ее мы познакомились в тот момент, когда Хватов рапортовал о завершении плана лова за май.

— Рыбаки — люди напористые. Они никогда не ограничиваются заданием, а, как правило, перекрывают его, — сказал бригадир и стал собираться к месту лова.

Вскоре в уключинах заскрипели весла, и лодка переправила нас на правый берег Луги. Там, готовые к лову, ждали члены бригады. Погода не радовала. Холодный ветер качал прибрежный кустарник, вдоль реки гнал крутые волны.

— Надо переждать, — говорит Хватов и, глянув в небо, добавляет: — Косая волна пошла. Значит, через час можно выезжать.

За разговорами время прошло незаметно. Первым поднялся бригадир, не спеша направился к катеру. Иван Васильевич Фадеев занял место в лодке с неводом.

— Отчаливай! — скомандовал бригадир Фадееву и завел мотор.

Катер, гоня пенистую волну по рябристой глади реки, медленно пошел на заход (снимок вверху). По мере удаления Фадеев распускает стосорокаметровый невод и погружает его в воду.

Катер, почти достигнув противоположного берега, плавно разворачивается и, описав огромное полукружье, направляется в обратный путь.

Спустя несколько минут Петр Григорьевич Иванов, Василий Яковлевич Смирнов, Леонид Иванович Сергеев подтягивают крылья невода к берегу и метр за метром выбирают его из воды (снимок слева).

Все ближе и ближе центральный поплавок. Все больше сужается захват невода. Вдруг между крыльями зарябила вода, потом закипела, забулькала. В мотне невода затрепетало огромное количество окуней, лещей, плотвы. И вот уже ящик за ящиком наполняют рыбаки живым лужским серебром. Заход был удачным.

Пока вспугнутая рыба вновь соберется на плесе, есть время передохнуть. И рыбаки, усевшись на борту катера, ведут разговор о предстоящих планах (снимок справа). А планы их немалые. В мае бригада выполнила два задания. Такие же обязательства она приняла на июнь.

М. ГЛАДКОВ.
Колхоз имени С. М. Кирова.

НА ВТОРОМ ГОРНОМ УЧАСТКЕ

Второй горный участок — самый большой на второй шахте по добыче, по количеству лав и забоев. Только по плану этот участок должен ежесуточно выдавать 1.230 тонн сланца. Цифра внушительная! Но она не пугает шахтеров: они умеют это делать. Участок постоянно держит первенство в социалистическом соревновании. В мае со второго участка шахта получила дополнительно к плану около тысячи тонн сланца. В этом месяце участок уже добыл сверх плана более 600 тонн.

Невольно напрашиваются вопросы: как, каким образом здесь организован труд бригад, за счет чего перевыполняются месячные планы?

На эти вопросы трудно ответить кратко. Причин, способствующих успеху, много. Но главная из них — это хороший, дружный коллектив рабочих, инженерно-технических работников, способный решать сложные вопросы горного производства. Большинство бригад горнорабочих очистных забоев и проходчиков — передовые коллективы. О каждой бригаде начальник участка Иван Петрович Егоров рассказывает немало хорошего. И первой он называет проходческую бригаду, которой руководит Иван Игнатьевич Марин. Этот коллектив считается одним из лучших не только на участке, но и на шахте. Большая заслуга в этом бригадира. Он умеет организовать труд шахтеров, умеет помочь товарищу, а если надо, то и строго спросить с него, умеет сплотить коллектив. Вот поэтому и дела у этой бригады идут хорошо.

Или бригада горнорабочих очистного забоя Николая Ивановича Богачкова. Около двух лет в бригаде все работают на коллективной сдельщине. Это настолько дружный, сплоченный коллектив, что никто и не помышляет труд по-иному. Здесь нет людей, не выполняющих норм выработки, качество сланца хорошее. С честью несет бригада Н. И. Богачкова почетное звание коллектива коммунистического труда.

Умело налажен труд рабочих в бригадах горнорабочих очистных забоев Александра Ивановича Реутского, Григория Васильевича Космачева, Геннадия Ивановича Иванова. Каждая из них вносит достойный вклад в досрочное выполнение плана шестого года семилетки.

Не так давно одна из бригад горнорабочих очистного забоя была отстающей. И тогда на помощь ей пришел Геннадий Иванович Иванов. Не каждый решится идти в отстающую бригаду, а Г. Иванов не испугался трудностей. Знающий горняк, умелый организатор, он в течение двух—трех месяцев сумел вывести эту бригаду в передовые.

Еще одним немаловажным условием успешной работы участка является внедрение в производство нового, что появляется на шахте. Новаторы предприятия предложили, например, бурильные колонки для бурения шпуров в кровле, и это новшество сразу же было применено на втором горном участке. В результате облегчился труд бурильщиков, повысилась производительность труда.

Еще в прошлом году в двух лавах стали применять металлические консольно-выдвижные крепления. Нынче такие крепления стали применять уже во всех лавах. Это улучшает технику безопасности, экономит лесоматериалы.

Зависит выполнение плана и от механической службы. Ведь ясно каждому: вовремя не сделал мелкий ремонт механизмов — смотришь, и авария случилась, не сумел вовремя устранить ее — получился простой.

Хорошо работает на участке ремонтно-слесарная группа под руководством механика В. Ф. Юхкама. Она всегда своевременно делает профилактический ремонт, а поэтому механизмы и работают без аварий.

Хороший старт взяли шахтеры второго горного участка в шестом году семилетки. Веришь, что таким же успешным будет и финиш.

И. ПЕТРОВА.

КОНФЕРЕНЦИЯ ЧИТАТЕЛЕЙ „ЗНАМЕНИ ТРУДА" В КИНГИСЕППЕ

На днях в районном Доме культуры города Кингисеппа состоялась конференция читателей газеты «Знамя труда». С отчетом выступил редактор И. А. Авдеев. Он рассказал, как газета помогает трудящимся Сланцевской промышленной зоны решать общенародную задачу создания материально-технической базы коммунизма и воспитания человека. Было отмечено, что газету сейчас выписывает около 13 тысяч читателей. У редакции возросли связи с авторским активом. Только в этом году она получила более 2.000 писем трудящихся. Многие из них опубликованы, по другим приняты меры, часть писем послана на расследование.

В работе редакции с каждым годом все больше утверждаются общественные начала. Рабочие корреспонденты готовят многие материалы, участвуют в рейдах, проверяют письма трудящихся.

На конференции некоторые читатели высказали свои предложения, критические замечания, направленные на улучшение качества публикуемых материалов. Кингисеппцы просили периодически давать в газете сатирический отдел.

После состоялось вручение памятных подарков лучшим рабочим корреспондентам и распространителям печати.

В заключение кингисеппцы прослушали большой и интересный концерт Сланцевского Дома культуры горняков. Они с вниманием, живой заинтересованностью встретили выступления ветеранов труда, детского танцевального коллектива, артистов самодеятельного художественного коллектива.

Больше внимания воспитанию трудящихся

В Доме культуры горняков состоялось совещание партийно-хозяйственного актива по вопросу укрепления общественного порядка в Сланцевской промышленной зоне. С докладами выступили начальник районного отделения милиции А. Н. Зарубо и секретарь горкома партии Е. Л. Константинов.

В докладах отмечалось, что партийные, профсоюзные и комсомольские организации за последнее время проделали большую работу по улучшению воспитания трудящихся, особенно юношей, всей молодежи. На вооружение взяты новые формы идеологического воздействия на молодое поколение, приобщения его к величественным задачам строительства коммунизма, привития ему любви к труду, к знаниям, своему социалистическому Отечеству. Подавляющее большинство людей правильно ведет себя дома, в общественных местах, на производстве, активно участвует в решении семилетних заданий.

Но все же среди жителей городов и рабочих поселков встречаются и нарушители порядка, правил социалистического общежития. Последний рейд проверки охраны общественного порядка в городе показал, что среди людей, неправильно ведущих себя, есть юноши и девушки, люди молодого возраста.

На совещании отмечалось, что необходимо улучшить воспитательную работу среди трудящихся. Руководители предприятий, секретари партийных и комсомольских организаций, председатели местных комитетов профсоюза обязаны чаще встречаться с молодежью, беседовать с ней, вовлекать ее в общественную деятельность. Нужно использовать разнообразные формы воспитания, доходить до каждого человека.

Вместе с тем ставился вопрос о необходимости поднять уровень работы народных дружин, редколлегий сатирических листков и газет. Многие из них работают еще плохо. Следует улучшить работу дворовых площадок, а в период летних каникул правильно организовать отдых детей.

После докладов выступили некоторые руководители предприятий, секретари партийных организаций и работники народного образования.

В заключение совещания выступил первый секретарь горкома КПСС А. Н. Петров.

Литературная страница

Элида ДУБРОВИНА

ДОРОГА

Ах, лебеди, чудо-гармони,
Романтика, даль, неуют!
Чубатые парни в вагоне
Хорошие песни поют.
Горячею, трубною медью
Горит, отливая, закат...
«Уедем, уедем, уедем!» —
Колеса призывно стучат.
Огни ослепительным роем
Летят настороженной мглой:
Уедем и город построим,
А тюрьмы сравняем с землей!
Пушок на губе гармониста,
Суровый мальчишеский рот...
Ах, город воздушный, огнистый,
Где лебедь-царевна живет!
Ах, город улыбок счастливых,
Сиреневой влажной весны!
Все окна — на солнце, а лифты
Взлетают до самой Луны.
На платьях у девушек звезды,
На каждой березке скворец.
Кует там из золота гвозди
Для туфелек детских кузнец...
...Мохнатым, дремучим медведем
Надвинулась ночь на леса.
— Уедем, уедем, уедем! —
Тревожно зовут голоса.
Горячие звезды в зените
Встают над страной голубой.
Уеду — возьмите, возьмите,
Скорее возьмите с собой!

МАЛЫШ

Мальчик знал, что была война,
Но не знал, что было давно...
Приходила в дом тишина,
Становилось в доме темно.
Сонный мальчик ложился в кровать
И в баюкающем полусне
«Где наш папа?» — спрашивал мать.
«Папа наш погиб на войне».
Лился свет луны голубой,
С крупных звезд осыпалась пыльца,
И во сне видел мальчик бой,
Видел раненого отца.
Вот он — страшный передний край.
Перед боем в окопах — тишь...
«Папка, милый, не умирай!» —
Обнимал подушку малыш.
Умирал на рассвете боец,
Прижимаясь к сыну плечом.
Сын не знал, что его отец
Был таким же в войну малышом,
Что отец напротив живет,
Часто видит его у ворот.
Мальчик рос, становился все выше,
Разговоры соседские слышал.
Злому смеху за кухонной дверью
Он не верил — он матери верил.
Знала мать, что развязка близка.
Только... пусть он верит пока!

ХОРОШИЙ УРОК

Деревенские мальчишки страшно не любили Митьку — вечно забияку и драчуна. Но меня Митька не трогал. Мы с ним — закадычные друзья. Вместе бегали в лес разорять вороньи гнезда, ловили пескарей в нашей тихой речушке. Как-то я увидел Митьку в рваной рубашке с поцарапанным лицом. Он стоял у прибрежных кустов и строил мне гримасы и на кого-то ворчал. Видно, здорово досталось ему на этот раз от старших ребят.

В кустах, где стоял Митька, весело щебетали птички, а в прозрачном летнем небе над тихой гладью речки пронзительно свистали стрижи, порхали ласточки.

— Айда вороньи гнезда разорять, — скомандовал мне Митька, — да ружье прихвати. Постреляем.

Спустя некоторое время на радостях бегали мы с Митькой в лес. За плечами у меня — старый отцовский дробовик. Остановившись у края оврага, Митька молча показал мне на мохнатую ель. В расплетинах сучьев темнело гнездо. Вокруг тревожно каркали вороны.

Определив расстояние, я снял с плеча ружье и стал целиться, куда указал Митька.

— Погоди палить. Может, там птенцы уже есть, живыми возьмем, — остановил меня приятель.

Спустившись вниз, Митька полез на дерево, а я покарабкался вверх по косогору поглядеть, не притаилась ли где настоящая удача. Едва я успел выбраться на ровное место, как из-под самых ног вспорхнула тетерка. Она сделала полукружье и уселась на самый конец свисшей еловой ветки. Грудь птицы — округлая, серая, а сама она взъерошенная и почему-то очень тревожная. С бьющимся сердцем я подкрался к густому кусту, раздвинул ветки и стал целиться. От волнения дрожали руки. Только я хотел нажать на спусковой крючок, как тетерка камнем упала на землю и, очертя по ней крыльями, смело двинулась в мою сторону, издавая при этом какие-то шипящие звуки, перемешивающиеся с глуховатым клохтаньем. Потом круто развернулась, и ее серое тело начало мелькать между деревьями. Я опрометью бросился в погоню. Птица бежала по земле, описывая конвульсивные полукружья. Я смекнул, что тетерка отводит меня от гнезда. Но разгоревшийся азарт начинающего охотника не давал прекратить погоню. Хрустя ветками, я преследовал свою жертву и, улучив подходящий момент, выстрелил. Птица прижалась к земле, словно притаилась. Я взял ее в руки. Из-под правого крыла тетерки сочилась кровь.

— Ура! — завопил я не своим голосом, продолжая держать за лапки первую в жизни добычу.

— Ты зачем убил тетеру? — заглушая мой голос, сердито закричал внезапно появившийся передо мной Митька.

— Подойдя вплотную, Митька дал мне оплеуху, и его белая, давно не стиранная рубашка замаячила между деревьями. В недоумении я остался наедине с собой, не зная, что делать: взять ли добычу или забросить тут в кусты? Я уже понял, за что ударил Митька, который никогда раньше меня не трогал пальцем. А неизвестно еще, что скажет отец!..

— Так-так проговорил отец, разглядывая мой трофей. — Значит, браконьерством занимаешься.

До этого я смутно представлял слово «браконьер», а сейчас оно звучало так, что будто я убил не дикую птицу, а человека.

— Ведь одну, что тут такого,— оправдываюсь.

— Не одну, а целый выводок! — зло крикнул отец.

Разговор с отцом омрачил мою охотничью радость. «Наверное, он хочет меня проучить, чтобы я никогда в руки не брал ружье. Это в моем возрасте не позволено», — подумалось мне.

Но, когда бабушка подала к обеденному столу зажаренную в масле тетерку, отец отказался есть. Я понял почему. Вскоре я записался в кружок юных охранников природы. Узнав об этом, отец мягко похлопал широкой ладонью по плечу и ласково сказал:

— Верю, что теперь с тебя будет настоящий охотник.

С Митькой мы тоже поладили. По-прежнему вместе бегали в лес разорять вороньи гнезда и ловили пескарей в нашей тихой речушке.

А. МИХАЛОВ.

Кингисепп.

Любовь МАНДРЫКА

ЛЕТО В ЛАБОРАТОРИИ

Лето золотое наступило!
Ярко расцветает жизнь вокруг.
Тянутся к работе
С новой силой
Руки беспокойные
Подруг.
Есть у них
Профессия любимая,
Семафор к грядущему
Открыт!
Их ведет с собой
Большая химия,
И она их щедро одарит!
Эти увлеченно
Ставят опыты
И с приборов не спускают глаз.
Знают: увенчаются
Все хлопоты
Радостным открытием для нас!
Те внедряют
Новые методики
И ведут минутам
Строгий счет...
Зреют в солнечных лучах
Работники,
И забот у них —
Невпроворот!
И другим счастливчикам,
Которые
Уезжают летом в отпуска,
Снятся турпоходы,
Санатории,
Море,
Что зовет издалека!

Продолжаем нашу экскурсию

ПОСЛЕДНЯЯ КВАРТИРА А. С. ПУШКИНА

Среди многочисленных ленинградских музеев особое место занимает мемориальный музей-квартира А. С. Пушкина. Для того, кто приезжает в наш город, посещение этого музея становится такой же необходимостью, как экскурсия в Эрмитаж или Петропавловскую крепость.

В Ленинграде очень много памятных пушкинских мест, но особенно дорог всем старинный трехэтажный особняк по набережной реки Мойки. Это одно из самых старых каменных зданий Петербурга, построенное в 1727 году. В 30-е годы XIX века оно принадлежало сестре декабриста С. Г. Волконского — С. Г. Волконской.

Пушкин снял квартиру в этом доме осенью 1836 года. Семья поэта переехала сюда с дачи, с Каменного острова, в начале октября. Недолго было суждено прожить здесь Пушкину: 29 января (10 февраля н. с.) 1837 года он умер.

Печально сложилась судьба этой квартиры после смерти поэта. Семья уехала из Петербурга, хозяева сдали комнаты другим жильцам. Постепенно квартира перестраивалась, и о Пушкине напоминала лишь мемориальная доска, установленная на доме в 1887 году.

Но после Великой Октябрьской социалистической революции ленинградцы позаботились о том, чтобы квартира вновь принадлежала Пушкину. С 1925 года в помещении первого бывшего дома княгини Волконской был расположен музей.

К столетию со дня смерти поэта комнаты его квартиры вновь обрели свой прежний облик. Восстановлена квартира по плану, сделанному после смерти Пушкина В. А. Жуковским. Были изучены воспоминания современников, бывших у Пушкина, архивные документы.

Сейчас мемориальный музей-квартира А. С. Пушкина привлекает тысячи посетителей со всех концов Советского Союза и из-за рубежа. Экспозиция, развернутая в комнатах, рассказывает о взаимоотношениях с великосветским обществом, о творчестве и планах Пушкина в 1836 году. В музее собраны подлинные портреты друзей Пушкина, членов его семьи, выполненные замечательными художниками пушкинского времени — К. П. и А. П. Брюдловыми, П. Ф. Соколовым, А. Орловским, Гау и другими.

Но особенно волнует тех, кто приходит в квартиру Пушкина, сама обстановка этих маленьких уютных комнат, в которых проходили последние, такие трагические месяцы в жизни поэта. С каждой комнатой связаны свои воспоминания.

Вестибюль. Здесь восстановлена маленькая дверь, ведущая в буфетную комнату, на которой В. А. Жуковский вывешивал бюллетени, рассказывающие о состоянии здоровья Пушкина после дуэли.

Столовая. По воспоминаниям современников, в этой комнате к шести часам вечера собирались все члены семьи к обеду. Здесь жена Пушкина—Наталья Николаевна узнала от секунданта, что поэт стрелялся на дуэли и ранен.

Гостиная. Стоит такая же, как была у Пушкина, мебель. Здесь близким друзьям поэта было суждено собраться в ночь на 1 февраля у его гроба.

Рабочий кабинет Пушкина. Благодаря В. А. Жуковскому, зарисовавшему план этой комнаты особенно тщательно, здесь все стоит на своих прежних местах. В кабинете собраны сохранившиеся личные вещи Пушкина. У окна стоит письменный стол поэта. За этим столом 19 октября 1836 года он закончил повесть «Капитанская дочка», редактировал свой журнал «Современник», писал последние лирические стихотворения. На столе — чернильный прибор с фигуркой арапчонка, масляный светильник, гусиное перо поэта. Вдоль стен — стеллажи с книгами на четырнадцати иностранных языках. Среди книг стоит диван на том самом месте, где умер Пушкин. Старинные часы на камине остановлены на времени 2 часа 45 минут — время смерти поэта.

Ежегодно в квартире Пушкина в день смерти поэта, 10 февраля, проходят торжественно-памятные собрания, на которых выступают ученые, поэты, артисты, студенты, школьники, деятели зарубежной культуры.

В книге отзывов нашего музея множество теплых слов, обращенных к вечно живому Пушкину, и это знаменательно — на квартире, где умер поэт, люди провозглашают его бессмертие.

Здесь особенно выразительно звучат его слова:

«Нет, весь я не умру—душа в заветной лире
Мой прах переживет и тленья убежит».

А. МИНИНА,
хранитель музея-квартиры А. С. Пушкина.

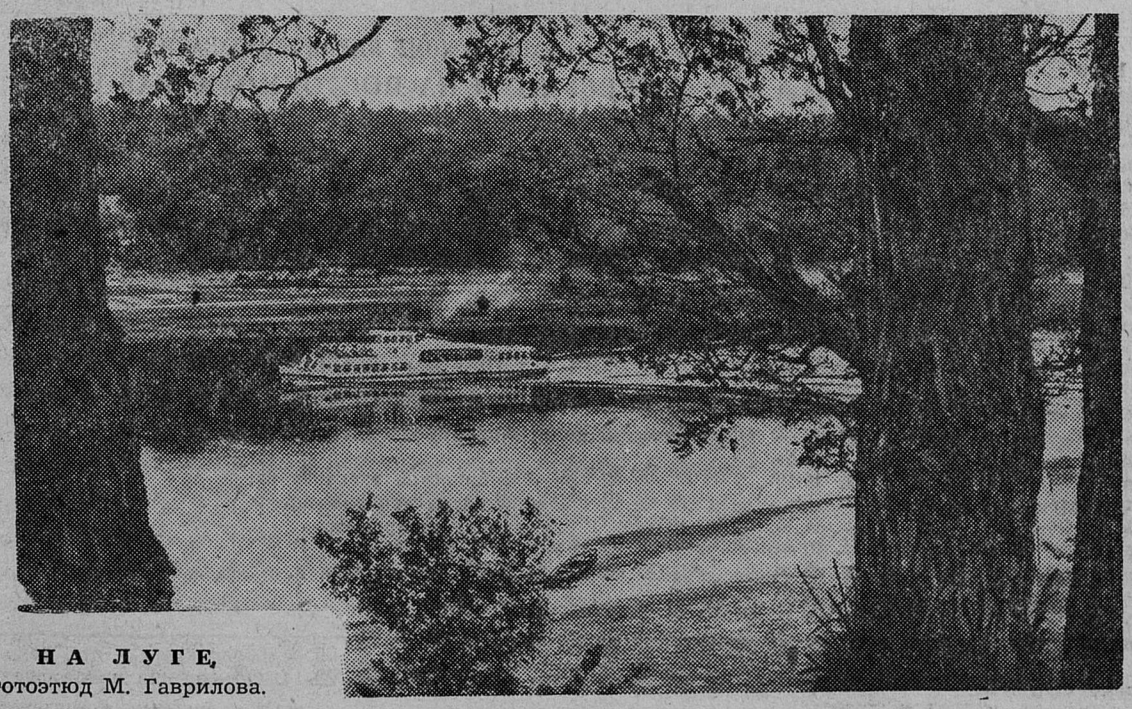

НА ЛУГЕ.
Фотоэтюд М. Гаврилова.

ЛАУРЕАТЫ ФЕСТИВАЛЯ

В этом году хоровое общество Ленинградской области провело конкурс-фестиваль вокально-хоровых коллективов и ансамблей. На днях были подведены итоги этого конкурса-фестиваля. Одними из лучших исполнителей песен оказались хоровые коллективы Дворца культуры комбината «Сланцы». Они стали лауреатами фестиваля хорового искусства. Высоких творческих успехов сланцевские хористы достигли благодаря упорной работе над совершенствованием своего мастерства, а также активной помощи консультанта-хормейстера А. А. Патрикеева.

Правление хорового общества Ленинградской области сердечно поздравило хоровые коллективы Дворца культуры комбината «Сланцы» с присвоением им звания лауреата фестиваля хорового искусства и наградило их значками лауреатов.

К. ПАЙКИНА,
общественный секретарь хорового общества Ленинградской области.

СПЕШИТЕ ОФОРМИТЬ ПОДПИСКУ
на газету „Знамя труда“ на второе полугодие.

Подписку принимают общественные распространители печати, почтальоны, работники отделений, отдел „Союзпечать“.

Подписку на газету «Знамя труда» можно оформить на предприятиях у общественных распространителей в рассрочку.

ПОДПИСНАЯ ЦЕНА: на полугодие — 1 руб. 14 коп.

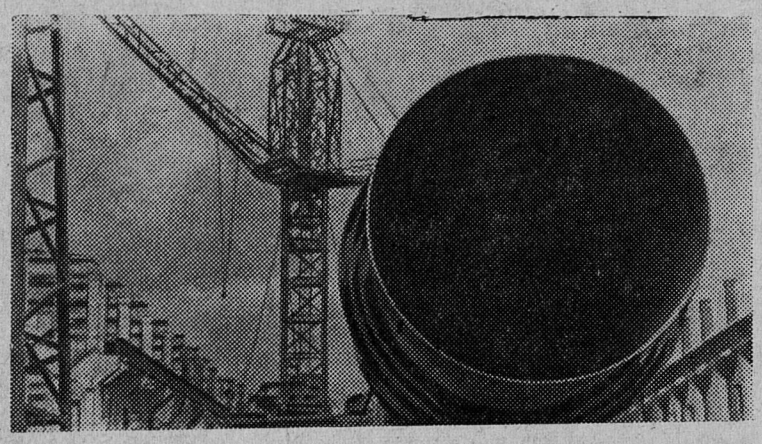

УКРАИНСКАЯ ССР. На Запорожском ферросплавном заводе сооружается плавильный цех по выпуску ферросилиция. Цех станет одним из крупнейших в стране. В третьем квартале этого года он выдаст первую продукцию.

НА СНИМКЕ: строительство нового плавильного цеха.

Фото А. Красовского.

Фотохроника ТАСС

Редактор И. А. АВДЕЕВ

ПЕРВАЯ СПЕЦИАЛЬНОСТЬ

Недавно в Сланцевском Доме художественного воспитания детей собрались «На огонек» члены кружка кройки и шитья. Это учащиеся седьмых, восьмых, девятых классов. Два года занимались они в кружке, которым руководила Агнесса Ивановна Екимова. Терпеливо, умело учила она девочек искусству кроить и шить. Любая из них теперь может своими руками сделать подарок сестре, матери. Об этом говорит выставка работ.

Агнесса Ивановна поздравила своих учениц с окончанием курсов и вручила им удостоверения. В память об учебе школьницы получили книги. Книги были преподнесены и руководителю кружка.

Затем состоялся импровизированный концерт: девочки пели, читали стихи. За чашкой кофе делились своими планами на будущее, мечтами.

В. АРТАМОШИНА.

ДЛЯ СВЕДЕНИЯ НАСЕЛЕНИЯ СЛАНЦЕВСКОЙ ПРОМЫШЛЕННОЙ ЗОНЫ

Заведующий отделом по делам строительства и архитектуры исполкома Леноблсовета депутатов трудящихся т. АСС Л. Е. принимает граждан в исполкоме Сланцевского городского Совета депутатов трудящихся 16 июня 1964 года.

Исполком Сланцевского городского Совета

В кинотеатре
«ТРУД»
с 16 июня смотрите новый цветной широкоэкранный фильм

Производство киностудии «Ленфильм».

Поздравляем молодоженов!

ГЕНРИЕТЕ СОКОЛОВОЙ и АНАТОЛИЮ ЯРАНОВУ!

Горком ВЛКСМ и комитет ВЛКСМ комбината «Сланцы» сердечно поздравляют вас с вступлением в брак и желают большого счастья в совместной жизни, здоровья, успеха в учебе и труде!

АНАТОЛИЮ АФАНАСЬЕВУ и МАРГАРИТЕ ДМИТРИЕВОЙ!

Поздравляем вас с вступлением в брак! Желаем счастливой семейной жизни и отличного здоровья!

Коллектив компрессорного цеха комбината «Сланцы».

ВАЛЕНТИНЕ ЗУЕВОЙ и ВАЛЕРИЮ ЕВСТАФЬЕВУ!

Поздравляем вас с бракосочетанием и желаем большого счастья в совместной жизни, успеха в работе и отличного здоровья!

Коллектив телефонной станции шахты имени С. М. Кирова.

РОБЕРТУ РЫБАКОВУ и ВЕРЕ ЧИЖОВОЙ!

Коллектив ТЭЦ комбината «Сланцы» поздравляет вас с бракосочетанием и желает вам большого счастья в совместной жизни, успехов в работе и отличного здоровья!

ТЕЛЕВИДЕНИЕ

ПОКАЗЫВАЕТ МОСКВА

ВОСКРЕСЕНЬЕ, 14 ИЮНЯ

10.40 — Для школьников: «Куда пойти учиться?» **11.00** — Для детей: «Здравствуйте, зверята». Передача из Московского зоопарка. **11.30** — Мультфильмы для детей. **13.00—14.00** — «Шедевр». Передача из ГДР. **15.00** — Для школьников: «На привале». Передача из Киева. **15.30** — Передача из цикла «Знание» — «Необыкновенная капля». **16.00** — «Музыкальный киоск». **16.25** — Для воинов Советской Армии и Флота: «Наследники». Передача из Киева. **17.00** — «Кинопанорама». **18.00** — «К Всесоюзному смотру сельской художественной самодеятельности». Передача из Казани. **18.40** — Художественный фильм «Если ты прав». **20.00** — «Театр поэта и чтеца». **21.00** — Теленовости. **21.30—22.15** — «По просьбам зрителей». Концерт.

ПОНЕДЕЛЬНИК, 15 ИЮНЯ

17.25 — Программа передач. **17.30** — Для школьников: «Ветер странствий». **18.00** — Встреча с композитором Э. Бальсисом. Передача из Вильнюса. **18.50** — Теленовости. **19.00** — «Путешествие по Скандинавии» — «В Дании». **19.30** — «Наука и здоровье» — «На пороге открытий». Передача первая. **20.00** — В. Славич — «Нас много — ты и я». Премьера телеспектакля. **21.30** — Теленовости. **22.00** — «Голы, очки, секунды» (спорт за неделю).

ВТОРНИК, 16 ИЮНЯ

17.25 — Программа передач. **17.30** — Для детей: «Сказка о мышонке». Передача из Ленинграда. **18.00** — «Наука и здоровье» — «На пороге открытий». Передача вторая. **18.30** — «Днепропетровск — город металлургов и химиков». Передача из Днепропетровска (на интервидение). **19.00** — Теленовости. **19.10** — «Клуб кинопутешествий». **20.00** — «Мастера искусств» — народный артист СССР В. В. Меркурьев. Передача из Ленинграда. **21.30** — Теленовости. **22.00** — «Наш друг — детский художник Хорлуф Бидструп». **22.25—22.55** — «Родителям о детях» — «Это касается всех».

ПОКАЗЫВАЕТ ТАЛЛИН

ВОСКРЕСЕНЬЕ, 14 ИЮНЯ

11.50 — Для детей: художественный фильм ГДР «Цель путешествия — Эрфурт». **13.00** — «Шедевр». Передача из ГДР. **14.00** — «Журавлиные перья» (фильм-спектакль Ленинградской студии телевидения). **15.00** — Для школьников: «На привале». Передача из Киева. **15.30** — Передача из цикла «Знание» — «Необыкновенная капля» (Центр. телев.). **16.00** — «Музыкальный киоск» (Центр. телев.). **16.25** — Для воинов Советской Армии и Флота: «Наследники». Передача из Киева. **17.00** — Вечерняя программа. **17.05** —«Детский экран» — «О чем поведала дудочка». **17.35** — Художественный фильм «Самолеты не приземлились». **19.05** — «Лауреаты Ленинской премии» — Александр Дейнека. **19.35** — «Альманах кинопутешествий» № 4. **20.00** — Спортивная передача (первенство СССР по футболу команд класса «А». Встречаются «Алга» (Фрунзе) и «Динамо» (Таллин). Трансляция со стадиона им. Комсомола). **20.15** — Польские мультфильмы для взрослых «Необыкновенная карьера» и «Отважный ковбой». **20.35** — Поет Иованна Фазу. **21.00** — «Актуальная камера». **21.30** — Продолжение концерта греческого певца Иованны Фазу.

ПОНЕДЕЛЬНИК, 15 ИЮНЯ

10.30 — Научно-популярный фильм «Страх». **10.50—12.20** — Художественный фильм «Самолеты не приземлились». **17.05** — Программа передач. **17.10** — «Актуальная камера» (недельное обозрение на русском языке). **17.30** — Для школьников: «Ветер странствий» (Центр. телев.). **18.00** — Встреча с композитором Э. Бальсисом. Передача из Вильнюса. **18.50** — Теленовости (Центр. телев.). **19.00** — «Путешествие по Скандинавии» — «В Дании» (Центр. телев.). **19.30** — «Детский экран» — мультфильм «Необыкновенный матч». **19.55** — Т. Вильямс — «Стеклянный зверинец». Телевизионная постановка. **22.15** — «Наш пресс-центр» — «Писатель и время» (Центр. телев.).

ВТОРНИК, 16 ИЮНЯ

17.00 — Программа передач. **17.05** — Документальный фильм «Время новых машин». **17.30** — Для детей: «Сказка о мышонке» (из Ленинграда). **18.00** — «Наука и здоровье» — «На пороге открытий». Передача вторая (Центр. телев.). **18.30** — «Днепропетровск — город металлургов и химиков». Передача из Днепропетровска (на интервидение). **19.00** — Теленовости (Центр. телев.). **19.10** — «Клуб кинопутешествий» (Центр. телев.). **20.00** — «Детский экран» — фильмы «Голубая лента» и «Удочка». **20.20** — Документальный фильм «Рукопожатие через Балтику». **20.40** — Музыка композитора Скандинавских стран. **21.00** — «Актуальная камера». **21.30** — Теленовости (Центр. телев.). **22.00** — Художественный фильм ГДР «У французских каминов».

СЛАНЦЕВСКИЙ БЫТПРОМКОМБИНАТ
ДОВОДИТ ДО СВЕДЕНИЯ НАСЕЛЕНИЯ,

что ателье № 48 и ателье бытпромкомбината (улица 1 Мая, дом № 53) объединены и организовано одно ателье № 1 (на базе бывшего ателье № 48).

По ранее сданным заказам обращаться в салон ателье № 1 по адресу: улица Маяковского, дом № 8.

Ателье № 1 с 11 июня 1964 года принимает от населения заказы на пошив и ремонт верхней мужской и женской одежды и легкого платья по прейскуранту для ателье второго разряда.

Администрация.

АВТОХОЗЯЙСТВУ № 123 УПРАВЛЕНИЯ ЛЕНОБЛТРАНС
ТРЕБУЮТСЯ НА ПОСТОЯННУЮ РАБОТУ:

шоферы,
автослесари,
медник-жестянщик.

Обращаться по адресу: город Сланцы, улица Заводская, дом № 1-а.

Администрация

СЛАНЦЕВСКОМУ КИРПИЧНОМУ ЗАВОДУ
ТРЕБУЮТСЯ НА ПОСТОЯННУЮ РАБОТУ:

крановщики 4—5 разрядов,
слесари 3—5 разрядов,
бетонщики.

Оплата труда сдельная.

Обращаться по адресу: город Сланцы, Комсомольское шоссе, дом № 11, отдел кадров.

Администрация

КИНГИСЕППСКОМУ КОМБИНАТУ «ФОСФОРИТ»
ТРЕБУЮТСЯ НА ПОСТОЯННУЮ РАБОТУ:

слесари по ремонту промышленного оборудования,
токари,
пом. машинистов экскаватора,
машинисты тепловозов,
электросварщики,
фрезеровщики,
стропальщики.

Отдел кадров.

Газета выходит три раза в неделю: по средам, пятницам и воскресеньям.

АДРЕС РЕДАКЦИИ: гор. Сланцы, ул. Банковская, дом № 3. ТЕЛЕФОНЫ: редактора — 23-20, зам. редактора и отв. секретаря—23-25, отделов промышленности, писем и массовой работы — 23-23, директора типографии — 23-14. Объявления принимаются в бухгалтерии редакции.

Сланцевская типография Ленинградской области

Заказ 1846. Тираж 12.900-0