Пролетарии всех стран, соединяйтесь!

Знамя труда

ОРГАН СЛАНЦЕВСКОГО ГОРКОМА КОММУНИСТИЧЕСКОЙ ПАРТИИ СОВЕТСКОГО СОЮЗА И ГОРОДСКОГО СОВЕТА ДЕПУТАТОВ ТРУДЯЩИХСЯ

№ 78 (3691) | Среда, 1 июля 1964 года | Год издания 21-й | Цена 2 коп.

Если товарищ отстает...

Растет число новаторов производства, замечательных мастеров своего дела. Их успехами нельзя не гордиться. Но как часто еще бывает, что рядом с передовиками, чьи имена прочное место заняли на Доске почета, работают люди, далеко не в совершенстве овладевшие своей профессией. Причем большинство из них старательные труженики, в какой-то степени настойчивые, честно относящиеся к своим обязанностям, а отстают они по простой причине — нет опыта.

Возникает вопрос: почему же передовиков не волнуют, не беспокоят неудачи товарищей? Почему некоторые кадровые рабочие подчас равнодушны к тому, что его товарищ старается и не может постичь «секрет» обработки сложной детали, робко и неумело пользуется инструментом?

На третьей шахте в первом квартале двадцать восемь рабочих не выполнили нормы выработки. А рядом с ними товарищи сумели их перевыполнить. Вероятно, основной причиной является все же то, что одни шахтеры имеют больше мастерства, другие — меньше. Вот бы более опытным и прийти на помощь, научить своим навыкам. Причем и новичок скорее постигнет «тайны» рабочей специальности, если лучшие методы будут передаваться более активно и не только в школах коммунистического труда, но и непосредственно в живом общении рабочих родственных профессий. Если каждый опытный производственник будет считать своим долгом помогать отстающим догнать передовиков, это даст возможность ускорить выполнение плана шестого года семилетки.

А ведь, что греха таить, есть на наших предприятиях еще скупые, прижимистые люди. Мало они делают, чтобы практически помочь молодым производственникам приобрести необходимые навыки, знания, мало привлекают кадровых рабочих к шефству над новичками.

Хорошо, что таких людей у нас становится все меньше и меньше, а большинство всегда поможет товарищу, научит его работать. Есть на теплоэлектроцентрали слесарь-ремонтник Михаил Матвеевич Иванов. В конце прошлого года на предприятие пришел новичок Миша Савельев, без специальности, без жизненного опыта. На помощь юноше пришел Михаил Матвеевич. Он учил паренька своему мастерству, следил за его ростом. Трудновато давалась учеба, но старый производственник не отступил до тех пор, пока Миша Савельев не овладел специальностью, не полюбил ее.

Но бывает и так: трудно человеку дается работа, а он хочет сам, без посторонней помощи осилить ее. Здесь очень важно незаметно направить поиски по верному пути.

Сейчас на работу в промышленность пришло много молодежи — выпускников школ. Каждый день отделы кадров принимают молодых рабочих. Они занимают свои места у станков и механизмов. Им нужны чуткое внимание и дружеская, направляющая рука старших товарищей. Пусть же будут щедрыми и заботливыми опытные производственники!

Они занесены на Галерею передовиков Сланцевской промышленной зоны

За высокие производственные показатели, активное участие в движении за коммунистический труд и общественной жизни на предприятии и по месту жительства, повседневное повышение политического и общеобразовательного уровня и примерное поведение в быту бюро городского комитета КПСС своим решением занесло на общегородскую Галерею передовиков следующих трудящихся Сланцевской промышленной зоны:

1. **Серогодского** Николая Николаевича — фрезеровщика комбината «Стройдеталь», ударника коммунистического труда, выполняющего любое производственное задание в срок при хорошем качестве работ, активного общественника, председателя товарищеского суда.

2. **Головей** Владимира Андреевича — кочегара Сланцевского хлебокомбината, ударника коммунистического труда, передового производственника, за высокие производственные показатели дважды заносимого на городскую Доску почета.

3. **Соловьеву** Иду Ивановну — оператора блока камерных печей комбината «Сланцы», ударника коммунистического труда, активную общественницу, депутата Сланцевского городского Совета.

4. **Никитина** Михаила Михайловича — начальника смены электроцеха ТЭЦ комбината «Сланцы», ударника коммунистического труда, члена завкома, активного члена народной дружины.

5. **Панова** Николая Арсентьевича — бригадира горнорабочих очистного забоя шахты имени С. М. Кирова, ударника коммунистического труда, председателя участкового комитета, учащегося школы рабочей молодежи.

6. **Смирнова** Николая Александровича — бригадира горнорабочих очистного забоя шахты № 3, ударника коммунистического труда, члена шахткома, депутата Сланцевского горсовета.

7. **Кахновича** Якова Ефимовича — бригадира землекопов-бетонщиков СУ-6, ударника коммунистического труда.

8. **Сажина** Юрия Васильевича — бригадира комсомольско-молодежной бригады СУ-8, ударника коммунистического труда, члена комитета ВЛКСМ и штаба стройки.

9. **Чернова** Николая Михайловича — машиниста грейферного крана Сланцевского цементного завода, ударника коммунистического труда, члена цехкома.

10. **Рыбачек** Ивана Захаровича — слесаря регенератного завода, ударника коммунистического труда, члена завкома.

11. **Балабошкину** Екатерину Сергеевну — ткачиху Нарвской льно-джутовой фабрики, ударника коммунистического труда, члена комитета ВЛКСМ.

12. **Аркадьева** Ивана Прокофьевича — слесаря ЦЭММ общестроительного треста № 31, ударника коммунистического труда, члена парткома треста № 31.

13. **Григорьева** Александра Григорьевича — шофера АТК-124, члена месткома, ударника коммунистического труда.

14. **Долгова** Михаила Васильевича — горнорабочего шахты № 2, ударника коммунистического труда, активного общественника, члена народной дружины.

15. **Иванова** Гурия Николаевича — машиниста паровоза ПТУ комбината «Сланцы», ударника коммунистического труда.

16. **Ступак** Анатолия Филипповича — машиниста экскаватора комбината «Фосфорит», ударника коммунистического труда.

17. **Боброва** Полиена Тимофеевича — машиниста вакуум-насосов комбината «Фосфорит», ударника коммунистического труда.

18. **Алексеева** Сергея Васильевича — слесаря подъема шахты № 1, ударника коммунистического труда, партгрупорга.

19. **Тареева** Якова Григорьевича — слесаря Кингисеппского леспромхоза, ударника коммунистического труда.

20. **Ершову** Нину Александровну — повара столовой № 1, ударника коммунистического труда.

21. **Тимошкину** Антонину Владимировну — станочницу Усть-Лужского рыбокомбината, ударника коммунистического труда.

22. **Иванова** Геннадия Васильевича — оператора ГГС комбината «Сланцы», ударника коммунистического труда, председателя группы содействия партгосконтролю цеха, члена народной дружины.

23. **Титову** Елизавету Петровну — учительницу восьмилетней школы № 7.

24. **Филиппову** Лидию Матвеевну — заслуженного врача РСФСР, врача Сланцевской городской больницы.

ПРАЗДНИК ТРУДОВОЙ СЛАВЫ

День 28 июня запечатлелся в памяти трудящихся Сланцевской промышленной зоны не только как праздник советской молодежи, отмечаемый всем советским народом, но и как праздник Трудовой славы, посвященный чествованию передовиков производства, их славным производственным успехам.

Начался этот незабываемый праздник открытием V слета ударников коммунистического труда, которые съехались во Дворец культуры со всех предприятий и строек Сланцевской зоны. Под торжественные звуки оркестра разведчики будущего заходят в большой зал Дворца и слушают радиомонтаж «Слава труду».

На сцену один за другим поднимаются лучшие производственники и занимают места в президиуме. Первый секретарь горкома КПСС А. Н. Петров горячо приветствует участников пятого слета, говорит о задачах партийных организаций и коллективов предприятий по дальнейшей борьбе за выполнение заданий семилетки, за быстрейшее претворение в жизнь исторических решений XXII съезда КПСС и последующих Пленумов ЦК партии. Пятый слет ударников объявляется открытым.

Под бурные аплодисменты собравшихся на сцене появляются октябренок и пионер. Они разворачивают огромный плакат-телеграмму: «Сланцы—Дворец культуры. Мамам и папам — ударникам коммунистического труда! Ребята с наших дворовых площадок передают вам большое спасибо за ваши летние подарки! Мы теперь весело отдыхаем. Сланцевские ребята!»

На трибуне — горняк шахты имени С. М. Кирова Н. Меньшиков. От имени коллектива шахтеров он поздравляет участников слета с праздником и заверяет их, что горняки не пожалеют сил и энергии, чтобы трудиться еще лучше и производительнее.

Об опыте движения за коммунистический труд в цехе ГГС рассказывает начальник смены Г. Михайлов. Он приводит яркие примеры и факты из жизни своего коллектива, еще и еще раз подчеркивает огромное значение соревнования за коммунистический труд в деле воспитания человека в духе коммунистической морали.

От имени своих коллективов с приветственными речами выступают бригадир бетонщиков восьмого строительного управления Г. Разин, секретарь партийной организации Нарвской льно-джутовой фабрики А. Курочкин, машинист цеха помола цементного завода Н. Чернов.

Затем начинается торжественное вручение значков и удостоверений новому отряду ударников коммунистического труда. На сцену один за другим поднимаются 47 человек, своим самоотверженным трудом завоевавших это почетное звание. Всех их тепло приветствует первый секретарь горкома КПСС А. Н. Петров и вручает удостоверения.

Зачитывается Обращение ко всем трудящимся Сланцевской промышленной зоны. Оно единодушно принимается.

Одновременно в другом здании —Доме пионеров проходило торжественное собрание юношей и девушек Сланцевской зоны, посвященное празднованию Дня советской молодежи, успешному окончанию учебного года в школах и празднованию Дня трудовой славы. «Встреча трех поколений» — так было названо это торжественное собрание.

Первый секретарь горкома ВЛКСМ О. А. Григорьев объявляет встречу трех поколений открытой. Торжественно звучит Гимн Советского Союза. В зал вносят алое знамя городской комсомольской организации.

От имени горкома КПСС и исполкома городского Совета выпускников поздравляет председатель горисполкома Е. Д. Новиков.

На трибуне — член КПСС с 1926 года, учительница-пенсионерка А. И. Герасимова. Она сердечно поздравляет юношей и девушек с успешным окончанием школы и желает им хороших трудовых успехов в рядах рабочего класса.

Затем начинается вручение Похвальных грамот и памятных подарков. Под торжественные звуки оркестра и аплодисменты собравшихся их вручают активистам комсомольской работы — Н. Черепахину, А. Волкову, Л. Петровой, М. Тевелевой и многим другим. Вручаются Похвальные листы и памятные подарки и комсомольцам 30-х годов — В. П. Цухлову, М. А. Губернаторову, С. Ф. Абакумову.

Собрание объявляется закрытым. Все его участники выходят на улицу, выстраиваются в колонну и под звуки духового оркестра направляются к Дворцу культуры.

Вот и площадь Ленина. На трибуне — представители партийных, комсомольских организаций. Председатель горисполкома Е. Д. Новиков подходит к микрофону и открывает митинг.

Призывно звучат фанфары, и от памятника В. И. Ленину к трибуне направляются знаменосцы и их ассистенты. Величественно звучит Гимн Советского Союза.

Е. Д. Новиков зачитывает постановление бюро Сланцевского горкома КПСС о занесении на Галерею передовиков лучших новаторов производства, ударников коммунистического труда, называет фамилии Е. Балабошкиной, Н. Серогодского, В. Головей, И. Соловьевой и многих других, тепло поздравляет их с высокими трудовыми достижениями, желает им счастья, здоровья, новых успехов в жизни.

Затем объявляется о торжественном посвящении выпускников школ зоны в рабочий класс, вручении им направлений на работу. Представители предприятий и строек вручают выпускникам направления на работу, тепло поздравляют их с вступлением в рабочую семью.

Посвящение в рабочий класс продолжается. Называются все новые и новые фамилии выпускников, идущих работать на комбинаты «Сланцы», «Фосфорит», в АТК-124, Кингисеппскую АТК, на цементный завод и в другие организации зоны.

Митинг заканчивается. Начинается массовое народное гулянье. Оно проходит на стадионе «Труд» и на берегах Кушелки до позднего вечера.

Н. СИМЧЕНКОВ.

ЗАБОТА О ЧЕЛОВЕКЕ — ДЕЛО ПЕРВОСТЕПЕННОЙ ВАЖНОСТИ

(С восьмой сессии Сланцевского городского Совета депутатов трудящихся)

Депутаты Сланцевского городского Совета приехали в город Кингисепп задолго до начала восьмой сессии IX созыва. Это было сделано не случайно. Многие из них побывали на комбинате «Фосфорит», лично ознакомились с условиями труда и культурно-бытовым обслуживанием инженерно-технических работников и служащих молодого, уже дающего продукцию, но еще строящегося предприятия. Именно этот большой и важный вопрос слушают сегодня депутаты, обсуждают доклад директора комбината **П. К. Семенова**, содоклад депутата начальника второй шахты комбината «Сланцы» **Н. Г. Геровича.**

Докладчик отметил, что коллектив предприятия проделал большую работу по освоению технологии производства фосфоритной муки и в мае вышел на проектную мощность. В июне он также выполнял плановые задания. Теперь уже 248 тысяч тонн минеральных удобрений отправлено на поля совхозов и колхозов. Вся фосфоритная мука выпущена высшим сортом.

С декабря 1963 года — дней пуска комбината по настоящее время, всего за 5,5 месяцев, коллективом проделана работа по устранению выявленных в процессе приемки предприятия недоделок, а также проведен ряд дополнительных мероприятий, направленных на улучшение условий труда и техники безопасности. Все это, конечно, способствовало успешному выполнению социалистических обязательств — освоению проектной мощности раньше намеченных сроков.

В процессе подготовки вопроса и работы сессии городского Совета выявлено много нарушений правил техники безопасности и промышленной санитарии. В цехах комбината неудовлетворительно поставлено дело с питьевой водой. Резервуары у натяжной станции первого транспортера обогатительной фабрики не имеют ограждений, а на площадке привода невыносимо высокая вибрация, не отрегулировано натяжение тросов для аварийной остановки транспортеров. Решетки мельничных бункеров главного корпуса деформированы, и окна по ширине превышают размеры в 4—5 раз.

Плохо работают бытовые предприятия. Построенный для этих целей корпус используется не по назначению. Хуже того, из-за отсутствия водоснабжения с мая он вообще не работает.

Все это привело к тому, что за пять месяцев имелось 14 случаев производственного травматизма.

Много на сессии было высказано замечаний в адрес строителей. Решая главную задачу — досрочный ввод в эксплуатацию производственных площадей, они допустили значительное отставание в строительстве жилой площади, коммунальных и культурно-бытовых объектов. В прошлые годы строители сдали вместо 17.000 только 8 тысяч квадратных метров жилья, затянули строительство водо- и газопроводов, канализации. Не выполняется план по строительству жилья и нынче.

В Кингисеппе в связи с значительным приростом населения за счет рабочих комбината создалось крайне тяжелое положение с медицинским обслуживанием, школами, культпросветучреждениями, предприятиями коммунального и бытового назначения. В городе нет прачечной, не удовлетворяется потребность населения в банях, столовых, магазинах. Слишком медленными темпами строится Дом культуры.

После доклада и содоклада развернулись прения. Особенно много критических замечаний было высказано в адрес строителей. Они медлят с возведением культурно-бытовых предприятий, да и строят медленно. Начальник ЖКО комбината «Фосфорит» **Т. С. Буров** говорит:

— В городе сейчас недостает воды, да и раньше она поступала в квартиры плохо. Говорили, нужно поставить водомеры. Поставили. Воды стало еще меньше, хотя скважин стало больше. Теперь, оказывается, нужно строить водонапорную башню. А где раньше были строители, ведущие комплексное возведение промышленного предприятия и города?

Об этой непродуманности работ говорят и такие факты. У только что построенных домов покрыли асфальтом дорожки, посадили деревья. А после все это ломают, вновь асфальтируют и опять ломают: то проводят канализацию, то прокладывают провод и так по два-три раза.

Депутат Кингисеппского городского Совета, главный врач больницы **А. А. Флек** в своем выступлении просит сессию решить вопрос расширения больницы.

— Решить этот вопрос, — говорит он, — можно легко. Нужно передать здание бывшей ратуши под больницу. Это позволит на время ликвидировать скученность в палатах.

Председатель постоянной жилищно-бытовой комиссии, депутат Сланцевского городского Совета **Б. Н. Чулков** подверг руководителей комбината «Фосфорит» критике за ошибки, допущенные при распределении жилья.

— Очень много этих ошибок, — говорит он. — Комиссией вскрыты факты, когда жилье получают те, кто имеет квартиры или свои дома. Есть и такие, кто получил ордера на больший состав семьи, чем проживает в квартире. Надо эти ошибки исправить, не допускать впредь.

О бытовом обслуживании трудящихся рассказал депутат Кингисеппского горсовета, директор бытпромкомбината **Д. А. Горячев.**

— У нас плановые задания выполняются, — говорит он, — а бытовое обслуживание поставлено еще плохо. Город строится, но нигде не предусмотрено парикмахерской, фотографии, химчистки, прачечной. Нужно исправить положение, уже сейчас выделить часть помещений под бытовые службы.

На сессии выступил председатель городского общества охраны природы, мастер по озеленению комбината «Фосфорит» **Г. С. Хатнкевич.**

— Нынче мы посадили 2.000 тополей, заложили питомник цветов на 270 квадратных метров. Создадим не менее девяти скверов в городе. В общем превратим и территорию комбината и город в цветущий сад.

На сессии выступили рабочий комбината «Фосфорит» **П. М. Степанов**, начальник цеха **Э. Л. Галустьян**, председатель исполкома Кингисеппского городского Совета депутатов трудящихся **В. С. Калебердин**, председатель плановой комиссии облисполкома **С. С. Голованов**, председатель исполкома Сланцевского городского Совета **Е. Д. Новиков.**

Восьмая сессия городского Совета приняла решение. В нем предусмотрены практические мероприятия, направленные на устранение отмеченных недостатков. Руководителям строительных организаций предложено ускорить возведение культурно-бытовых учреждений в городе Кингисеппе.

Ив. АНДРЕЕВ.

ОЗНАМЕНУЕМ 50-ю ГОДОВЩИНУ ВЕЛИКОГО ОКТЯБРЯ НОВЫМИ ТРУДОВЫМИ УСПЕХАМИ!

Обращение участников пятого слета ударников коммунистического труда ко всем трудящимся Сланцевской промышленной зоны

Дорогие товарищи!

Приближается знаменательная дата в жизни советского народа — 50-я годовщина Великой Октябрьской социалистической революции. Неузнаваемо изменилась за эти годы наша великая Отчизна. Из бывшей темной и отсталой России она превратилась в могучую первоклассную индустриальную державу, с самой передовой в мире техникой и наукой, в страну сплошной грамотности и технического прогресса.

Воодушевленные гением великого Ленина, воспитанные родной Коммунистической партией, советские люди за довольно короткий срок сумели построить социалистическое общество и сейчас с большим энтузиазмом, с творческим и трудовым подъемом строят светлое будущее человечества— коммунизм. Только за последние пять лет в нашей стране выработано сверхплановой продукции более чем на 37 миллиардов рублей.

Заметных успехов в деле выпуска сверхплановой продукции добились и трудящиеся Сланцевской промышленной зоны. План первой половины этого года выполнен коллективами предприятий досрочно, к 23 июня. Выработано сверхплановой продукции более чем на 2 миллиона рублей.

Но не к лицу нам, советским людям, воспитанным родной Коммунистической партией, останавливаться на достигнутом, обольщаться успехами. Наша цель — продолжать движение вперед, искать и находить резервы производства. И мы ищем. Эти резервы есть повсюду: на каждом предприятии и стройке, на каждом участке и в цехе. Их мы видим не только в повышении производительности труда и снижении себестоимости, но и в улучшении качества выпускаемой продукции, в правильном, хозяйском использовании оборудования, механизмов, в умелой организации труда, в неустанном повышении образования рабочих и руководящих кадров, в борьбе с потерями рабочего времени. Ведь только за пять месяцев этого года непроизводительные потери на предприятиях нашей зоны составили 9.877 человеко-дней. Из-за этого недодано государству валовой продукции на 172.000 рублей.

С таким положением дальше мириться нельзя. Мы призываем вас объявить беспощадную войну потерям рабочего времени, прогульщикам и дезорганизаторам производства. Все силы направим на выполнение и перевыполнение государственных заданий. Мы призываем вас еще шире развернуть у себя на предприятиях патриотическое движение за коммунистический труд и всем дружно включиться во всенародное соревнование за достойную встречу 50-й годовщины Великого Октября.

Вступая в соревнование в честь этой знаменательной даты, мы, участники пятого общезонального слета ударников коммунистического труда, берем на себя повышенные социалистические обязательства и постараемся их выполнить с честью. Каждый из нас заявляет, что будет неустанно учиться: не имеющий среднего образования — в школе рабочей молодежи или техникуме, имеющий — в институте. Каждый из нас обязуется повышать свой технический уровень, овладеть одной или двумя смежными специальностями.

Мы объявляем решительную борьбу пережиткам прошлого — пьянству, хулиганству, тунеядству, будем проводить разъяснительную работу с верующими и поможем им освободиться от религиозного дурмана.

Понимая, что светлое будущее принадлежит нашим детям, мы обязуемся еще сильнее крепить шефство над школами, улучшить воспитательную работу с подростками, больше уделять им внимания.

Дорогие наши товарищи по труду!

Все, как один, включимся во всенародное соревнование в честь пятидесятилетия Великой Октябрьской социалистической революции! Ознаменуем эту славную дату новым творческим и трудовым подъемом! Превратим последний год семилетки в год трудовых побед и высоких достижений!

Обращение принято единогласно на пятом слете ударников коммунистического труда Сланцевской зоны.

К 20-ЛЕТИЮ ОСВОБОЖДЕНИЯ МИНСКА

БЕЛОРУССКАЯ ССР. 3 июля 1944 года Советская Армия освободила Минск от немецко-фашистских оккупантов. Казалось, потребуются многие десятилетия, чтобы восстановить, возродить город из развалин и пепелищ. Было разрушено 80 процентов жилого фонда. Восстановление Минска началось сразу же после его освобождения. За 20 лет город не только поднялся из руин, но и стал красивее, благоустроеннее, широко раздвинул свои границы. Новые улицы, широкие проспекты, зеленые бульвары и парки появились за эти годы в столице Белоруссии.

Посмотрите на эти снимки, они сделаны с одной и той же точки. Так выглядела центральная улица города в 1944 году и теперь (снимок в центре). На снимках: (слева) Ленинский проспект; (справа) памятник-обелиск воинам Советской Армии и партизанам Белоруссии, погибшим в боях за освобождение Родины от немецко-фашистских захватчиков, на площади Победы.

Фото В. Лупейко. Фотохроника ТАСС

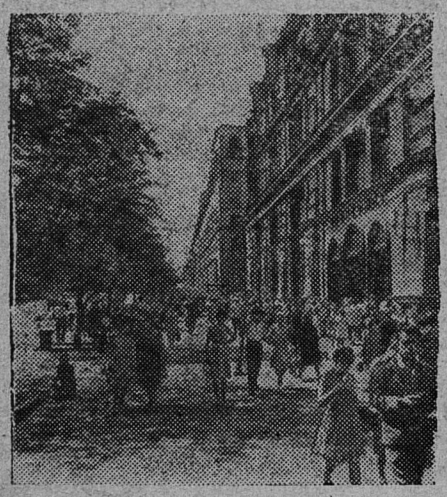

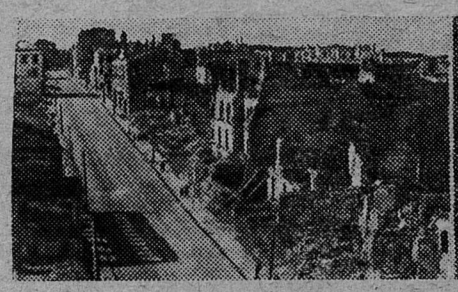

КАК ВЫ ИСПОЛЬЗУЕТЕ ОСНОВНЫЕ ФОНДЫ?

С экономической конференции на комбинате „Сланцы“

На комбинате «Сланцы» прошла экономическая конференция по вопросу эффективности использования основных фондов предприятия. С докладом выступил старший экономист комбината Д. М. Новиков.

— Основные фонды комбината «Сланцы», — сказал он, — насчитывают более 65 миллионов рублей. За последние три года за счет введения в строй новых объектов — цеха биологической очистки, цеха обсмоливания, а также внедрения новых механизмов, оборудования и автоматики они увеличились на 9 млн. рублей. По сланцевой отрасли за пятилетие среднегодовой прирост основных фондов составил 23,2 процента, активная часть (оборудование, механизмы, инструмент и т. д.) — 67 процентов. Эффективность увеличения основных фондов должна вылиться в увеличение выпуска валовой продукции, в стоимостном выражении, на 1.000 рублей основных фондов. Это и будет показателем фондоотдачи.

За четыре месяца этого года в сравнении с соответствующим периодом прошлого фондоотдача повысилась на 3,6 процента. Это достигнуто в связи с вводом новых мощностей, ограничением выработки электроэнергии на теплоэлектроцентрали.

Однако показатели фондоотдачи по предприятиям и в целом по комбинату «Сланцы» нельзя считать удовлетворительными. Экономическую эффективность капитальных затрат можно выявить лишь с учетом трех показателей: снижения себестоимости выпускаемой продукции, суммы капитальных затрат и сроков окупаемости этих затрат.

Уровень снижения себестоимости продукции, в свою очередь, зависит от расширения производства (роста добычи), совершенствования технологии, внедрения новой техники, изменения норм выработки и цен на продукцию.

За пятилетие по шахтам комбината «Сланцы» произошло снижение себестоимости продукции на 14,7 процента, а по шахте № 2 — на 18 процентов и шахте имени С. М. Кирова — на 17,5 процента. Добыча сланца за это время возросла на 30,6 процента.

Дополнительные капитальные затраты по шахте № 1 составили 119 тысяч рублей, второй шахте— 42 тысячи рублей, шахте № 3 — 227 тысяч рублей, шахте имени С. М. Кирова — 22 тысячи рублей.

Окупаемость основных фондов на первой шахте — 2,7 года, второй шахте — полгода, шахте имени С. М. Кирова — 2,15 года, на шахте № 3 — 9 лет.

Последнее объясняется внедрением на третьей шахте новой системы разработок, механизацией всех процессов добычи сланца, потребовавшей резкого увеличения капитальных затрат на приобретение машин и механизмов.

Докладчик говорит об огромных резервах, позволяющих увеличить показатели фондоотдачи, которые надо искать в увеличении нагрузки на забой, более полном использовании врубовых и погрузочных машин.

Нужно более настойчиво искать возможность использования всего излишнего оборудования, хранящегося в течение многих лет.

Большой ущерб предприятию наносят непроизводительные потери рабочего времени, которые в прошлом году составили 7.000 человеко-дней.

Коллективы предприятий обязаны бороться за улучшение качества продукции, работать ритмично и не допускать срывов государственного плана. Без сомнения, это принесет хорошие результаты и позволит более эффективно использовать основные фонды.

Выступающие на теоретической конференции развили основные положения доклада и дополнили его новыми фактами и предложениями.

Начальник отдела оборудования В. Я. Свинцов говорил о наличии на складе неустановленного оборудования на сумму 460 тысяч рублей. Из них для объектов капитального строительства имеется оборудования на сумму 360 тысяч рублей.

Есть факты, — продолжает он, — когда оборудование лежит на складе по два—три года и неизвестно, будет ли оно когда использовано в дальнейшем. Это реакторы для цеха дубителя на сумму 16 тысяч рублей, два углесоса и пневмосепаратор, полученные еще в 1961 году. Случилось это в результате несерьезного отношения руководителей к составлению заявок на оборудование. Сейчас необходимо дополнительно пересмотреть заявки на 1965 год, чтобы избежать повторения прошлых ошибок.

Главный инженер шахты № 3 Ю. К. Третьяков рассказал о причинах снижения показателей фондоотдачи по своему предприятию, объясняя это резким ростом основных фондов шахты.

На шахте сейчас также ведутся опытные работы, сопровождающиеся большими и нередко излишними непроизводительными затратами. Новая система потребовала более квалифицированных кадров рабочих, обслуживающих механизмы, что также сдерживает фондоотдачу. Новые механизмы и оборудование, поступающие на шахту, не всегда совершенны и требуют доводок.

Надо, — продолжает он, — работать над дальнейшей комплексной механизацией на шахте с тем, чтобы отдельные немеханизированные процессы не сдерживали рост производства.

О непроизводительных потерях рабочего времени говорил на конференции начальник отдела труда и зарплаты В. М. Гоппе.

Только фиксируемые потери рабочего времени по комбинату «Сланцы», — сообщил он, — составили в первом квартале почти 0,5 процента от всего отработанного времени. Это значит, что 28 человек ежедневно не работали. А они могли бы дать прирост годовой продукции на 0,4 процента. Хронометражные наблюдения, проводимые на предприятиях комбината, вскрывают нефиксируемые скрытые потери рабочего времени. На шахтах они составляют от 15 до 30 процентов к общему числу отработанного времени.

В прениях также выступили начальник первой шахты П. П. Ладинский, начальник второй шахты Г. Н. Герович, начальник комбината «Сланцы» В. И. Шувалов, начальник печного цеха К. В. Вакулов и другие.

Разговор, состоявшийся на экономической конференции, был конкретным и многообещающим.

Л. ТРЕТЬЯКОВА.

Письма наших читателей

Хорошо отдыхают

Хорошо отдыхают дети химиков и шахтеров в пионерском лагере комбината «Сланцы». Каждый день их ждут интересные занятия, увлекательные дела. Ребята уже совершили несколько экскурсий. Они побывали на Сланцевском регенератном заводе, лесокомбинате, участвовали в туристических походах по родному краю, ловили рыбу на Чудском озере, встречались с первыми сланцевскими комсомольцами.

В лагере имеются хорошо оборудованный купальный бассейн, спортивные площадки, две моторные лодки, карусели.

И. ПУГАЧ,
горнорабочий первой шахты.

Остановите злую руку!

Я пенсионерка, но работаю. Моя обязанность следить за тем, чтобы в парке и скверах было чисто. И я стараюсь трудиться так, чтобы доставить удовольствие людям. По-моему, так должен делать каждый. Однако отдельные посетители, отдыхающие в зеленых уголках, не ценят наш труд, не берегут деревья.

В парке, неподалеку от танцевальной площадки, растет прекрасный тополь. Мимо его не пройдешь равнодушно, обязательно посмотришь, полюбуешься. Но чья-то злая рука решила уничтожить красоту — с дерева ободрали кору.

Следы хулиганов остались и на других деревьях. Надо приостановить порчу зеленых друзей. Помощь в этом должны оказать члены добровольных дружин по охране общественного порядка.

А. ТИМОФЕЕВА.
г. Кингисепп.

САНИТАРНЫЙ АКТИВ УЧИТСЯ

В июне облздравотдел, обком Красного Креста и Ленсовнархоз совместно со Сланцевским горкомом КПСС провели совещание санитарных уполномоченных, медицинских работников, руководителей и профсоюзных активистов промышленных предприятий.

Цель совещания — ознакомить санитарный актив с тем, как претворяются в жизнь основные положения Программы КПСС в области развития промышленности и улучшения условий труда.

Совещание открыл секретарь Сланцевского горкома КПСС тов. Константинов. Он отметил большую роль санитарной общественности в улучшении условий труда и быта, в ликвидации профессиональных заболеваний, снижении общей заболеваемости и производственного травматизма.

Главный врач областного Дома санитарного просвещения т. Лившиц рассказал о задачах санитарной пропаганды в свете решений июньского, декабрьского и февральского Пленумов ЦК КПСС.

Доклад «Основные задачи по дальнейшему улучшению условий труда и снижению производственного травматизма» сделал старший инженер отдела охраны труда и техники безопасности Ленсовнархоза т. Банах. Лекцию на тему: «Санитарный надзор на промышленных предприятиях и методика вводного санитарного инструктажа» прочитал промышленно-санитарный врач областной санэпидстанции т. Щедрин. О работе общественных санитарных уполномоченных и активистов на промышленных предприятиях рассказала зам. председателя обкома Красного Креста т. Васильева.

Затем выступила член общественного совета второй городской больницы т. Егорова. Она рассказала о работе санитарной общественности в борьбе за высокую культуру.

Начальник отдела техники безопасности цементного завода т. Майданник ознакомил участников совещания с проводимыми мероприятиями на предприятии по охране труда и промышленной санитарии.

Совещание приняло обращение ко всем медицинским работникам, санитарным инспекторам и активу Общества Красного Креста промышленных предприятий Ленинградской области.

Л. НИКОЛАЕВА,
главный врач санэпидстанции.

НАМ ОТВЕЧАЮТ

ПИОНЕРЛАГЕРЬ ДЛЯ ДЕТЕЙ БУДЕТ

«У многих рабочих цементного завода есть дети, а пионерского лагеря у предприятия нет. Даст постройком треста № 31 несколько путевок в свой лагерь и этим довольствуемся. Думают ли руководители нашего предприятия над тем, чтобы построить свой пионерский лагерь?».

На это письмо рабочего Н. Галкина ответил заместитель директора цементного завода т. Прусов.

«Вопрос о строительстве нового лагеря, — пишет он, — обсуждался на заводском комитете профсоюза. Руководство завода ходатайствует перед Управлением промышленности стройматериалов о финансировании строительства пионерлагеря на 1965 год. По договоренности с постройкомом треста в июле и августе для детей цементников будет выделено по 18—20 путевок в месяц».

ЦВЕТЫ НА КОМБИНАТЕ „ФОСФОРИТ“

Тот, кто приходит на комбинат «Фосфорит», невольно обращает внимание на цветочные клумбы, газоны. Ведь еще совсем недавно здесь была захламленная поверхность. Оно и понятно: шла стройка. Теперь другое дело. Территория около комбината приводится в порядок.

И что примечательно, делается это, можно сказать, со сказочной быстротой. За какой-нибудь месяц вдоль пешеходных дорожек вытянулись шеренги роз, зазеленели газоны. На них высажены различные цветы. В недавно разбитом сквере обращают на себя внимание тополя, посаженные крупными черенками. На территории, прилегающей к комбинату, красуются уже две тысячи тополей. Все они дают побеги, покрываются листочками. Густо зеленеют четыре тысячи роз, три тысячи кустов ягодного снежника и кизильника.

Обширная территория, занятая под цветы и декоративные кустарники, требует постоянного ухода. Его обеспечивает группа рабочих под руководством мастера по благоустройству Георгия Семеновича Хаткевича. Ранним утром и поздним вечером можно встретить здесь этого беспокойного человека. Сейчас, когда стоят жаркие дни, особенно много хлопот у Г. Хаткевича. Только хлопоты эти радостные. Недалек тот день, когда на газонах и клумбах расцветут цветы.

Рабочие-цветоводы Мария Евнукова, Галина Лахова, Дмитрий Машицин с душой трудятся здесь, стараясь все сделать для того, чтобы не погибло ни одно растение, чтобы каждый куст, каждое дерево хорошо развивались.

В. ПЕТРОВ.

Десятки тонн ценной продукции готовят на Черновском лесопункте Кингисеппского леспромхоза из отходов лесного производства — хвойных веток. Это хвойно-витаминная мука, являющаяся ценнейшими добавками в корм скоту и птице.

НА СНИМКЕ: бригадир цеха хвойно-витаминной муки Виктор Шапиров проверяет качество готовой муки. Фото Н. Михайлова.

НА ЗАСЛУЖЕННЫЙ ОТДЫХ

Более тридцати шести лет проработал машинистом на паровозе Александр Васильевич Львов. В годы Великой Отечественной войны он водил поезда на прифронтовых дорогах. Был тяжело ранен. После излечения ему предоставлялась возможность остаться работать в глубоком тылу, но, верный патриотическим чувствам, долгу перед Родиной, Александр Васильевич попросился снова на фронт.

После войны он все время работал машинистом в погрузочно-транспортном управлении комбината «Сланцы», являясь хорошим производственником и воспитателем молодых кадров Александр Васильевич подготовил более десятка машинистов и помощников машинистов.

И вот окончился последний трудовой день Александра Васильевича Львова. На состоявшейся в ПТУ профсоюзной конференции за безупречную работу ему преподнесли ценные подарки и пожелали хорошо отдыхать.

Растроганный Александр Васильевич сказал, что он никогда не забудет свой коллектив.

Н. ЗАТРАВКИН.
ПТУ комбината «Сланцы».

В Ленинграде находились участники Всесоюзного совещания секретарей обкомов, крайкомов и ЦК союзных республик. На объединении «Красный треугольник» они встретились с молодыми рабочими.

НА СНИМКЕ: контр-адмирал Алексей Яковлевич Львовский — один из первых комсомольцев, участник первого зарубежного рейса «Авроры», беседует с комсомольцами.

Фотохроника ЛенТАСС

Александре Николаевне СУЩЕВСКОЙ,

Анатолию Степановичу СКВОРЦОВУ,

Владимиру Петровичу ГРОМОВУ!

Коллектив, партийная и профсоюзная организации треста № 31 поздравляют вас с успешной защитой диплома!

НЕ ПО-ТОВАРИЩЕСКИ

Я возил из карьера гравий на дорогу. И не заметил, как обронил бумажник. Спохватился уже будучи в деревне Пулково. Что было делать? Решил поискать. Но напрасно разрывал кучи гравия, бумажника не было.

— Не твой ли талон, Володя?

Передо мной стояла женщина. Талон оказался моим. Женщина показала место, где нашла его, но там ничего больше не было. Я решил прибегнуть к помощи деревенских ребятишек. И не напрасно. Одна из девочек сказала:

— А вашу пропажу нашла Лора Иванова.

Я подумал, что это девчушка лет шести—семи. Но ошибся. Оказывается, Лора — взрослая девушка. Мать Лоры сообщила мне, что она работает в Ивангороде на льно-джутовой фабрике и действительно была сегодня дома. А вездесущие ребятишки сообщили дополнительные сведения. Они утверждали, что Лора разорвала все документы и вместе с бумажником бросила их в реку Лугу. Они вызвались даже показать это место. Я обнаружил на воде разорванные бумаги, путевой лист. Сомнений больше не оставалось. Тогда я разделся и нырнул в воду. За мной — тракторист из деревни Пулково. Было глубоко, но моему «помощнику» удалось нащупать на дне то, что мы искали. Однако бумажник был пустой.

И снова я у матери Лоры, прошу дать мне ее адрес. Но женщина говорит, что не знает. Тогда решаю ехать в Ивангородское отделение милиции, иду в общежитие фабрики и вижу эту девушку. Она не отрицает. Да, бумажник нашла, документы порвала и бросила в речку.

Но ведь в бумажнике был путевой лист, в котором указаны номер машины и кому она принадлежит, фамилия водителя. Отдай его любому рабочему и он бы наверняка разыскал меня. Но Лора нашла другой выход. И мне, проработавшему одиннадцать лет на автотранспорте, пришлось платить штраф, экзаменоваться, чтобы получить права. Я уже не считаю тех волнений, которые пережил. И все это из-за нечестного поступка Лоры.

Вначале я не хотел писать в редакцию, а потом решил: надо. Пусть ткачи льно-джутовой фабрики знают, какой «товарищ» работает с ними рядом.

В. КОЗЫРЕВ,
шофер совхоза «Кингисеппский».

Редактор И. А. АВДЕЕВ

К СВЕДЕНИЮ РУКОВОДИТЕЛЕЙ

В связи с большим количеством желающих ознакомиться с комбинатом «Фосфорит» администрация комбината просит организаторов экскурсий представлять заявки за 10 дней до посещения.

Без согласованных заявок выделение экскурсоводов администрация не гарантирует.

ГРУЗОВОМУ АВТОХОЗЯЙСТВУ
№ 124
СРОЧНО ТРЕБУЮТСЯ
на постоянную работу:
шоферы,
ремонтные рабочие,
электрогазосварщики.
За справками обращаться по адресу: город Сланцы, Гавриловское, дом № 48, отдел кадров.

МЕНЯЕМ КВАРТИРУ
Северо-Западное СМУ треста «Коксохиммонтаж» меняет двухкомнатную квартиру со всеми удобствами (паровое отопление и газ) в городе Кохтла-Ярве на равноценную квартиру в городе Сланцы.
Обращаться в Северо-Западное СМУ треста «Коксохиммонтаж» к начальнику управления или заместителю начальника управления (на территории цементного завода).

СЛАНЦЕВСКОМУ ПРОИЗВОДСТВЕННОМУ УЧАСТКУ ОСЬМИНСКОЙ ММС ТРЕБУЮТСЯ
НА ПОСТОЯННУЮ РАБОТУ:
трактористы,
техник-мелиоратор на должность прораба участка.
Обращаться по адресу: город Сланцы, Комсомольское шоссе, дом № 17-а.
Администрация

КИНГИСЕППСКОМУ КОМБИНАТУ «ФОСФОРИТ»
ТРЕБУЮТСЯ НА ПОСТОЯННУЮ РАБОТУ:
слесари по ремонту промышленного оборудования,
токари,
пом. машинистов экскаватора,
машинисты тепловозов,
электросварщики,
фрезеровщики,
стропальщики.
Отдел кадров.

Северо-Западному СМУ треста «Коксохиммонтаж»
ТРЕБУЮТСЯ НА РАБОТУ:
слесари-монтажники для работы в городах Кохтла-Ярве, Кингисеппе (на участке «Фосфорит») и Сланцы.
Обращаться в отдел кадров Северо-Западного СМУ (территория цементного завода).

ТЕЛЕВИДЕНИЕ

ПОКАЗЫВАЕТ МОСКВА

СРЕДА, 1 ИЮЛЯ

16.55 — Программа передач. **17.00** — Для детей: «Когда спят тролли» (рассказы о Норвегии). **18.00** — «Мир сегодня». **18.30** — «Образцовая птицефабрика». **19.00** — Соревнование по футболу: «Торпедо» (Москва) — «Динамо» (Тбилиси). **В перерыве (19.45):** Теленовости. **20.45—23.15** — Балет А. Калныня — «Стабураг». Спектакль ГАТ оперы и балета Латвийской ССР. Передача из Ленинграда. **В перерыве (21.50):** Теленовости.

ЧЕТВЕРГ, 2 ИЮЛЯ

17.25 — Программа передач. **17.30** — Для школьников: «Горсть огней». Литературная композиция. **18.00** — «Мы живем на земле» — «Жизнь пустыни». **18.20** — «Двадцать мирных лет». Репортаж из Минска (на интервидение). **18.50** — Теленовости. **19.00** — Концерт, посвященный 100-летию со дня рождения М. Е. Пятницкого. **20.00** — Соревнование по футболу: ЦСКА — «Динамо» (Москва). II тайм. **20.45—23.15** — «Эстафета новостей» (посвящается 20-летию освобождения Белоруссии от немецко-фашистских захватчиков). Передача из Минска.

ПОКАЗЫВАЕТ ТАЛЛИН

СРЕДА, 1 ИЮЛЯ

16.55 — Программа передач. **17.00** — Для детей: «Когда спят тролли» (рассказы о Норвегии). Передача Центр. телев. **18.00** — «Мир сегодня» (Центр. телев.). **18.30** — «Образцовая птицефабрика» (Центр. телев.). **19.00** — Первенство СССР по футболу команд класса «А». Встречаются «Торпедо» (Москва) и «Динамо» (Тбилиси). Передача Центр. телев. **20.15** — Продолжение футбола (Центр. телев.). **21.00** — «Актуальная камера». **21.30** — Теленовости (Центр. телев.). **22.00** — Концерт мастеров искусств Азербайджана.

ЧЕТВЕРГ, 2 ИЮЛЯ

17.45 — Программа передач. **17.50** — «У наших друзей». Путевые впечатления эстонских инженеров, побывавших в Чехословакии и Венгрии. **18.20** — Двадцать мирных лет». Репортаж из Минска (на интервидение). **18.50** — Теленовости (Центр. телев.). **19.00** — Концерт, посвященный 100-летию со дня рождения М. Е. Пятницкого (Центр. телев.). **20.00** — Первенство СССР по футболу команд класса «А». Встречаются ЦСКА — «Динамо» (Москва). Трансляция II тайма из Москвы. **20.45**— «Актуальная камера». **21.10—23.15** — «Эстафета новостей».

ОБРАЩЕНИЕ

Вниманию руководителей предприятий, организаций, производителей работ, директоров совхозов, председателей колхозов, а также граждан, проживающих на территории Ленинградской области

В Ленинградской области действует разветвленная система электрических сетей большой протяженности. Вследствие неосторожности со стороны отдельных лиц зарегистрированы случаи поражения людей электрическим током.

НЕОБХОДИМО СОБЛЮДАТЬ особую осторожность при производстве работ и хождении вдоль воздушных линий электропередач.

НЕОБХОДИМО ПОМНИТЬ, что на трассах воздушных электрических сетей вследствие грозовых разрядов, бури или падения деревьев в отдельных случаях могут иметь место повреждения и обрывы проводов.

Прикосновение человека к оборванному проводу или приближение к нему на расстояние менее 15 метров грозит смертельной опасностью!

ГРАЖДАНЕ, БУДЬТЕ ОСТОРОЖНЫ! НЕ ПРИКАСАЙТЕСЬ К ОБОРВАННОМУ ПРОВОДУ!

Не допускайте проезда высокогабаритных машин, экскаваторов, кранов и т. п. в зоне прохождения воздушных электролиний!

Помните, что механическое повреждение линий опасно для жизни работающих и лиц, находящихся вблизи места повреждения.

ГРАЖДАНЕ, РАЗЪЯСНЯЙТЕ ДЕТЯМ, чтобы они не трогали оборванных и лежащих на земле или висящих на столбах проводов, а также не бросали палки, камни, проволоку и другие предметы в изоляторы, на провода электролиний и в трансформаторные подстанции.

Во всех случаях обнаружения оборванного провода необходимо немедленно сообщить об этом лично или по телефону в районную электросеть «Сельэнерго» или в райисполком для принятия мер к исправлению повреждения.

В случае необходимости производства работ вблизи прохождения воздушных или кабельных высоковольтных линий электропередачи или в случае повреждения их, а также других устройств электрических подстанций и сетей вызывайте на место представителя электросетевого района «Сельэнерго». Телефон 21-09.

Ленинградское областное управление „Сельэнерго“

Газета выходит три раза в неделю: по средам, пятницам и воскресеньям.

АДРЕС РЕДАКЦИИ: гор. Сланцы, ул. Банковская, дом № 3. ТЕЛЕФОНЫ: редактора — 23-20, зам. редактора и отв. секретаря—23-25, отделов промышленности, писем и массовой работы — 23-23, директора типографии — 23-14. Объявления принимаются в бухгалтерии редакции.

Сланцевская типография Ленинградской области

Заказ 2043. Тираж 12.000-2