ПРОЛЕТАРИИ ВСЕХ СТРАН, СОЕДИНЯЙТЕСЬ!

Знамя труда

ОРГАН СЛАНЦЕВСКОГО ГОРКОМА КОММУНИСТИЧЕСКОЙ ПАРТИИ СОВЕТСКОГО СОЮЗА И ГОРОДСКОГО СОВЕТА ДЕПУТАТОВ ТРУДЯЩИХСЯ

№ 79 (3692) | Пятница, 3 июля 1964 года | Год издания 21-й | Цена 2 коп.

ПУТЬ К ПРОЕКТНОМУ РУБЕЖУ

С КИНГИСЕППСКОЙ ЗЕМЛИ в дни работы декабрьского Пленума ЦК КПСС пришла добрая весть: строители, монтажники и эксплуатационники досрочно ввели в эксплуатацию первую очередь комбината «Фосфорит».

В те пусковые дни мы вырабатывали удобрений немного — по нескольку тонн в сутки. А весна торопила. До страдной поры в деревне оставалось несколько месяцев. Надо было успеть до посевной отправить земледельцам тысячи и тысячи тонн витаминов плодородия.

Собрали всех рабочих, инженеров, техников, рассказали людям о патриотическом почине трудящихся четырех областей, посоветовались и сообща решили в июне достичь проектной мощности комбината. Партбюро рассмотрело и утвердило график работ, выделило ответственных за выполнение каждого пункта, подключило к этой работе большую группу народных контролеров. На всех участках итоги каждого дня обсуждались на пятиминутках.

Коллектив «Фосфорита» молодой. Но высокая цель, сложность и трудность задачи быстро сблизили и рабочих и командиров производства. Настоящее трудовое товарищество становилось правилом, нормой жизни молодого коллектива химиков.

Каждый день рождает на «Фосфорите» новых героев. Недавно остановили мы одну из четырех технологических цепочек в главном корпусе на планово-предупредительный ремонт. По нормам на эту работу отводится трое суток. Бригада слесарей — Владимир Ульянкин, Евгений Куропаткин, Валерий Зайцев, Сергей Петров и их товарищи — справилась с ремонтом за 36 часов. Люди работали, не выходя из цеха. Не администрация, не приказ, а рабочая совесть, сознание высокого долга подсказали слесарям поступить так.

А разве не герои экскаваторщики бригады, возглавляемой коммунистом Анатолием Ступаком! За двадцать дней вместо полутора месяцев они смонтировали могучую машину на рудниковом карьере. Подобных примеров много.

Позади полгода напряженного труда. Что принесли они нашему коллективу? Приведу несколько цифр, которые убедительнее всего расскажут, как двигались химики к намеченному рубежу. В январе уровень освоения мощностей составлял лишь 12 процентов, в феврале — 38, в марте — 52, апреле — 71 и, наконец, в мае (вторая половина) — 104 процента! **На месяц раньше принятого обязательства первая очередь комбината стала работать в полную силу. «Фосфорит» уже отгрузил совхозам и колхозам Российской Федерации, Белоруссии, Латвии, Литвы и других республик сотни тысяч тонн высококачественных фосфоритных удобрений.**

Но, оглядываясь на пройденный путь, нельзя умолчать и о недочетах, которые выявились в период освоения первой очереди предприятия. Это — серьезные ошибки, допущенные в проекте, брак в строительных и монтажных работах, крупные дефекты оборудования, недоработки в схемах технологического процесса.

Недобрым словом поминают эксплуатационники некоторых поставщиков оборудования. Это относится в первую очередь к Днепропетровскому заводу горношахтного оборудования, приславшему на комбинат четыре классификатора, из которых ни один не работал. С крупными дефектами оказались вакуумные насосы Пензенского компрессорного завода. Шестьдесят одну единицу оборудования пришлось нам заменить, тридцать пять — реконструировать, а шесть единиц не мог спасти ни ремонт, ни реконструкция.

В большом долгу перед коллективом комбината Люберецкий институт горнохимического сырья (директор В. П. Сергеев). Институт допустил серьезные просчеты. Тем не менее до сих пор институт не торопится доработать технологию.

Об этих уроках мы говорим в полный голос потому, что на «Фосфорите» сооружается сейчас вторая очередь — такой же мощности, как и первая. И нельзя допустить повторения ошибок. Пуск второй очереди намечен на первое полугодие будущего года. Хочется обратиться к строителям и монтажникам с просьбой сдавать нам эту очередь не единым комплексом, а по объектам — посекционно. Поясню почему. В главном корпусе четыре секции, четыре одинаковые, но самостоятельные технологические нитки. Первую нитку строители могут сдать уже в третьем квартале этого года. Пока они готовят к пуску вторую, мы освоим первую и сможем вырабатывать на ней товарную продукцию. Расчеты показывают, что при такой организации работ можно уже в этом году получить с мощностей второй очереди десятки тысяч тонн фосфоритной муки.

Коллектив комбината «Фосфорит» сознает свой долг в общенародной борьбе за дальнейший подъем сельского хозяйства. Трудящиеся предприятия сделают все от них зависящее, чтобы выполнить ответственное задание партии — обеспечить земледельцев высококачественными минеральными удобрениями.

П. СЕМЕНОВ,
директор комбината «Фосфорит».

(Из газеты «Правда» за 30 июня с. г.)

На стройке металлургии

ДОНЕЦКАЯ ОБЛАСТЬ. В Краматорске строится завод стального литья, крупных поковок и сварных заготовок. Он будет отправлять свою продукцию предприятиям тяжелого машиностроения Донбасса, Харькова, Ленинграда и других районов страны. Все производственные процессы будут механизированы и автоматизированы.

На стройке работают опытные монтажники-высотники из треста «Донбассстальконструкция» Иван Губский (слева) и Прокофий Лукьянов. Они участвовали в сооружении химических заводов, мощных мартеновских и доменных печей в Донбассе, на Урале, в Сибири. И здесь они показывают отличные результаты в труде.

Фото С. Гендельмана.
Фотохроника ТАСС

ГОДОВОЙ ПЛАН ВЫПОЛНИМ ДОСРОЧНО!

РАСТЕТ ВЫПУСК ПРОДУКЦИИ

Включаясь в социалистическое соревнование, труженики регенератного завода обязались план шестого года семилетки по выпуску валовой продукции выполнить на шесть дней раньше срока. Принимая вызов ленинградских шиноремонтников, мы этот пункт положили в основу социалистических обязательств соревнующихся заводов.

Прошедшие полгода показали, что слова у сланцевских шиноремонтников не расходятся с делом. Уже 27 июня коллектив завода выпустил сверх плана валовой продукции на 15 тысяч рублей и восстановил свыше 2,7 тысячи автошин.

Успех дался нелегко. Систематическая нехватка ремонтного фонда вызывала и нарушения ритма работы, и неполную загрузку оборудования, и неравномерный выпуск продукции. Потребовались большие усилия, чтобы закончить первое полугодие с перевыполнением всех основных технико-экономических показателей.

В минувшем полугодии особенно успешно поработала смена, борющаяся за звание коллектива коммунистического труда, которой до недавнего времени руководил Г. Н. Лантов — ныне заместитель начальника цеха.

Высокой выработкой отличились также слесари Л. А. Коршунов, И. З. Рыбачек, Е. Т. Лопухов. Удостоены высокого звания ударников коммунистического труда вулканизаторщики В. А. Лаврищев, Г. А. Яблоков, шероховщик Д. Н. Георгиев, аккумуляторщик М. И. Анохин, пульверизаторщица Н. Ф. Пурина и многие другие, чей труд дает право заявить, что намеченный срок выполнения годового плана будет выдержан.

А. СИМКИН.

У ГОРНЯКОВ ВТОРОЙ ШАХТЫ

В эти дни на второй шахте подводятся итоги трудовой деятельности добычных и проходческих бригад, коллективов горных участков и вспомогательных служб за прошлый месяц.

Заметных результатов в соревновании достигли горняки второго участка. Они выдали на-гора 1.476 тонн сверхпланового сланца. Бригада горнорабочих очистного забоя А. Реутского выполнила задание на 112,2 процента. Перевыполнили также план по добыче топлива бригады А. Анисимова и И. Ерохина. Сейчас выработка у них растет с каждым днем.

Для объектов семилетки

В шестом году семилетки сланцевские цементники борются за сверхплановый выпуск и хорошее качество продукции. За шесть месяцев коллектив завода выдал стройкам страны дополнительно к плану более двенадцати тысяч тонн качественного цемента.

Труженики завода решили пересмотреть старые обязательства и принять новые, более повышенные. Соревнование за досрочное выполнение годового плана продолжается.

ЗАДАНИЕ ПЕРЕВЫПОЛНЕНО

Успешно потрудились в первом полугодии рабочие Сланцевского лесокомбината. Шестимесячный план по выпуску валовой продукции они выполнили на 101,9 процента, выдав стране сверх плана продукции на 17,3 тысячи рублей.

Перевыполнены задания по вывозке древесины, изготовлению буфетов и бочек. За полугодие лесокомбинат дополнительно к плану изготовил 290 буфетов и 541 бочку емкостью каждая по сто литров.

Читайте в центральных и областных газетах

- **О пребывании Н. С. Хрущева в Норвегии.**
- **Выступление Н. С. Хрущева в Народном доме города Осло.**
- На полях страны.
- **«Космос-34» в полете.**
- *Войска ООН покинули Конго.*
- Провокационные выборы в Западном Берлине.

ОБМЕНЯЛИСЬ ОПЫТОМ РАБОТЫ

В Сланцевском горкоме КПСС состоялся очередной семинар секретарей первичных партийных организаций, предприятий, строительных управлений и учреждений промышленной зоны.

Перед собравшимися выступил заведующий промышленно-транспортным отделом горкома партии Е. И. Кучеров. Он рассказал о задачах партийных организаций по усилению борьбы за технический прогресс, механизации и автоматизации производственных процессов в химической, горной и текстильной промышленности, на пусковых строительных объектах.

Во внедрении технических достижений и передового опыта большая роль принадлежит передовикам производства, рационализаторам. Так, например, в комбинате «Сланцы», на Нарвской льно-джутовой фабрике, в автохозяйстве № 124 созданы и работают советы новаторов. Партийные организации оказывают им большую помощь во внедрении передовых методов труда и технических новшеств. А вот на Сланцевском цементном заводе совет новаторов работает слабо, хотя здесь насыщенность механизации и автоматизации намного больше, чем на других предприятиях промышленной зоны. Партбюро цементного завода почему-то не интересуется этим важным участком производства.

Секретари партийных организаций обсудили вопрос о задачах воспитательной работы по месту жительства трудящихся. Секретарь партбюро второй шахты Ю. А. Гребнев рассказал участникам семинара о работе с детьми в летний период. В поселке второй шахты хорошо оборудована детская площадка. Для детей горняков организуются туристские походы по родному краю, проводятся беседы, демонстрируются кинофильмы.

Партбюро и шахтный комитет совместно с администрацией предприятия держат тесную связь с домовым комитетом. Силами общественности проводятся работы по благоустройству улиц шахтерского поселка.

На семинаре выступила секретарь партийной организации четвертого домоуправления ЖКО комбината «Сланцы» В. И. Морозова. Она говорила о проводимых мероприятиях по улучшению бытового обслуживания населения, об индивидуальной работе по месту жительства трудящихся.

Обсуждены также вопросы о подготовке к проведению подписки на газеты и журналы на 1965 год, о состоянии лекционной пропаганды на предприятиях и стройках зоны, о работе с молодыми коммунистами и росте рядов партийных организаций и другие.

Бригаде штукатуров П. Вещикова из отделочного управления приходится трудиться на многих пусковых объектах.

— Лето — самая благоприятная пора для отделочных работ, — говорят штукатуры. — Нам надо достойно встретить День строителя и сдать объекты с хорошим качеством.

И действительно, слова у передовых штукатуров не расходятся с делом. Они ежедневно выполняют задания на 120—125 процентов. Бригадир П. Вещиков строго следит за качеством выполненных работ.

НА СНИМКЕ: (слева направо) передовые штукатуры Т. Екимова, А. Колобова, Н. Федорова, А. Гесть и бригадир П. Вещиков.

Фото М. Гаврилова.

К ВИЗИТУ Н. С. ХРУЩЕВА В НОРВЕГИЮ

ЯРКИЙ ПРИМЕР МИРНОГО СОТРУДНИЧЕСТВА

Пребыванием в Норвегии завершается исторический визит Н. С. Хрущева в Скандинавские страны. Визит этот еще больше усиливает традиционные дружественные связи нашей страны с Данией, Швецией и Норвегией.

НАШ СЕВЕРНЫЙ СОСЕД

Норвегия — самая северная страна из всех Скандинавских государств. Она на 1.750 километров протянулась с севера (здесь мы имеем общую сухопутную границу с ней) на юг вдоль всего западного побережья Скандинавского полуострова.

На территории Норвегии, в девять раз превышающей площадь Дании, живет около 3 миллионов 600 тысяч человек. Это горная страна. Ее побережье резко изрезано фиордами.

С древних времен норвежцы были прекрасными моряками и рыболовами. И не случайно именно норвежские викинги за несколько веков до Колумба открыли Америку.

Норвегия — развитая индустриально-аграрная страна. Она занимает первое место в мире по производству электроэнергии на душу населения. Главные отрасли промышленности— электрометаллургия, металлообрабатывающая и электрохимическая (производство азотных удобрений). Широко развиты также лесообрабатывающая, бумажная и рыбо-консервная промышленность.

Норвежцы — прекрасные судостроители. Они создают много кораблей для других стран, в том числе и для СССР. Собственный флот Норвегии составляет более 7 процентов тоннажа всего мирового торгового флота (третье место в мире).

Земледелие развито слабо. Под ним занято менее 5 процентов территории страны. Оно не удовлетворяет внутреннего спроса. Зато славится Норвегия своим молочным скотом. Его продукция отличается высокой жирностью. Это объясняется в значительной степени тем, что коров кормят рыбой.

Климат в стране умеренный. В прибрежных районах бывает прохладное лето. Зима довольно мягкая.

Норвегия — конституционная монархия.

Эта древняя страна внесла большой вклад в сокровищницу мировой культуры. В 19—20 веках всемирную известность получила классическая норвежская литература в лице таких писателей, как Г. Ибсен, Б. Бьернсен и К. Гамсун.

Норвежцы подарили миру такого великого композитора, как Э. Григ, а норвежские полярники Ф. Нансен и Р. Амундсен известны далеко за пределами страны.

ДРУЖБА, СКРЕПЛЕННАЯ КРОВЬЮ

У Норвегии старинные добрососедские отношения с нашей Родиной. Между Россией и Норвегией никогда не возникало распрей и войн.

Истоки дружбы лежат в глубокой древности. Еще с IX века между сильным Новгородско-Киевским княжеством и нарождающимся Норвежским государством плодотворно развивались военно-политические и торговые отношения. К тому же периоду относится и установление общегосударственных отношений. Они начали крепнуть после женитьбы норвежского короля Гаральда III на дочери Ярослава Мудрого. Много лет этот знаменитый норвежский викинг находился при дворе Ярослава в Киеве и Новгороде.

В дальнейшем политические, торговые и культурные связи с Норвегией поддерживались, главным образом, Великим Новгородом. Он имел с ней обширные границы на Лопской земле (Кольском полуострове). Территориальные вопросы решались многочисленными размежеваниями пограничных земель. Они осуществлялись мирными средствами. В этом отношении особенно характерны договора 1586 и 1595 годов.

Мирное сотрудничество приводило к широкому развитию взаимовыгодной торговли. Из Норвегии в Россию привозились рыба, «морские шкуры», металлоизделия, сукна, красный товар (галантерея) и оружие. Из России шел хлеб и солод, пенька, деготь и смола, меха и кожи, а впоследствии — селитра.

В 1905 году Норвегия добилась полной независимости (с XIV века она была в унии с Данией и Швецией). С тех пор государственные отношения с нашей Родиной стали еще больше укрепляться. Впоследствии Норвегия одной из первых стран признала Советскую Россию.

Особенно окрепла советско-норвежская дружба в годы второй мировой войны. Как известно, в 1940 году Норвегия была оккупирована гитлеровской Германией. Когда началась Великая Отечественная война Советского Союза, СССР и борющаяся Норвегия стали боевыми союзниками. Их братство скреплено кровью воинов обеих стран.

В незабываемые дни 1944—45 годов Советская армия мощными ударами освободила северную Норвегию от гитлеровских оккупантов. Могилы тысяч советских воинов на норвежской земле навсегда напоминают об этой самой славной и героической странице в истории двух народов.

Г. КУРИЛЕНКО,
действительный член Географического общества СССР, корреспондент ЛенТАСС.

В КЛУБЕ ЮНЫХ ЖЕЛЕЗНОДОРОЖНИКОВ

Шестого июня при погрузочно-транспортном управлении комбината «Сланцы» начал работу клуб «Юный железнодорожник». Когда мы организовывали его, то, откровенно говоря, плохо верили, что из этой затеи выйдет что-либо существенное. Думали, соберутся ребята раза два и разбегутся. Но вышло наоборот. Не только ребят увлекла эта затея, но и нас, взрослых. В клуб записались 35 подростков. Занятия с ними проводятся регулярно, два раза в неделю — по понедельникам и пятницам. И ни разу не было срывов.

Сейчас ребята закончили изучение техники безопасности и сдают экзамены по этой теме. На очереди — изучение слесарного дела теоретически и на практике. Руководящие работники ПТУ серьезно отнеслись к открытию клуба, расценили его не как детскую забаву, а как очень важное мероприятие, поэтому и удалось увлечь и заинтересовать ребят. Занятия проводят начальник ПТУ т. Ганин, главный инженер т. Лосев, начальники служб тт. Десинов, Голякова, Карцев. При клубе «Юный железнодорожник» избран совет, в состав которого вошли Борис Григорьев, Валя Прыганова, Сережа Виноградов, Виктор Амосов и Анатолий Дмитриев. На своем первом заседании, которое состоялось в последних числах июня, члены совета рассмотрели вопрос о посещаемости занятий ребятами и вынесли решение: каждому сходить домой к тем, кто перестал приходить в клуб, выяснить причину этого.

В конце июля члены клуба совершат экскурсию в город Ленинград на детскую железную дорогу. Сейчас занятия посещают 30 ребят. Все они очень любознательные: стремятся в мастерские, на паровоз. Если во всех организованных клубах построить работу и занятия интересно, то сколько ребят можно отвлечь от улицы и научить любить труд!

В дальнейшем, когда начнется учебный год, необходимо увязать занятия клуба со школой.

В. САТАРОВА,
ст. нормировщик ПТУ.

ДРУЖБУ КРЕПИТЬ ДЕЛАМИ

Хорошая дружба завязалась у коллектива первой шахты с учениками восьмилетней школы № 9. Горняки помогают ребятам в учебе, организации экскурсий в города Нарву и Ленинград, на шахту.

Не остаются в долгу и юные друзья. Они любят своих старших товарищей, часто перед ними выступают с концертами художественной самодеятельности.

А нынче директор школы Н. В. Настасьина обратилась к шахтерам с просьбой помочь отремонтировать классы. Раз друзья зовут на помощь, какой может быть разговор! Среди горняков нашлись маляры, штукатуры, плотники. Руководство шахты помогло школе достать материалы, необходимые для ремонта: краску, белила, доски, гвозди.

Основная работа сейчас уже выполнена. Особенно хорошо потрудились на ремонте коллективы участков сортировки, пылевентиляционной службы, первого и третьего горного участков, рабочие бригад тт. Захарова, Афанасьева.

В. УХАНОВ.

НАВСТРЕЧУ ДНЮ ЗДОРОВЬЯ

ЗА ЧИСТОТУ В ДОМАХ

На днях во второй поликлинике собрались санитарные инспектора, участковые врачи, медицинские сестры. Они решили сообща обсудить, как лучше подготовиться к предстоящему Дню здоровья, а заодно и провести рейд по проверке санитарного состояния дворов, лестничных клеток, подвальных помещений.

Во время рейда участники его побывали в более чем четырехстах квартирах. В абсолютном большинстве их — чистота, порядок, то же самое и в подвальных помещениях, на лестничных клетках. Но не везде так. Некоторые жильцы не желают придерживаться общих правил, устанавливают свои порядки, не участвуют в воскресниках, плохо убирают лестничные клетки. В домах №№ 2-а, 8, 12, 14 по улице Маяковского круглый год в подвалах вода, а из-за этого вокруг разносится нестерпимый запах. Грязно в подъездах первого этажа шестого дома. В доме № 16 беспорядок навели сами работники седьмого домоуправления. Прочищая канализационные трубы, они пустили все нечистоты в подвальные помещения.

Санитарная общественность не только зарегистрировала факты, но и добивается, чтобы они в ближайшее время были ликвидированы.

Е. ЕГОРОВА,
санитарный инспектор второй городской больницы.

Электрослесарь Федор Яковлев

Десять лет назад на газогенераторную станцию пришел работать Федор Яковлев. За это время, хорошо овладев специальностью электрослесаря, он умело выполняет свои обязанности, всегда способствует безаварийной и ритмичной работе электрооборудования.

Бригада электрослесарей, в которой работает Федор Яковлев, в соревновании часто завоевывает первенство. Сам он борется за звание ударника коммунистического труда и успешно выполняет свое обязательство.

Свободное время и выходные дни он проводит с удочкой на берегу реки или посещает спортивные мероприятия, а нынче вместе с сыном пойдут в школу учиться: сын в 1-й, а отец в 7-й класс.

— Этого требуют от меня работа и сама жизнь, — говорит Федор.

Н. КАРПЕНКО,
оператор газогенераторной станции.

СВЕРХ ПЛАНА

Хорошо трудится в погрузочно-транспортном управлении комбината «Сланцы» бригада грузчиков П. П. Садкаускаса.

В прошлом месяце она сумела разгрузить на 22 тысячи тонн сланца больше, чем предусмотрено заданием. Бригада П. П. Садкаускаса ежедневно перевыполняет нормы выработки.

Н. ЗАТРАВКИН.
ПТУ комбината «Сланцы».

ТАИНСТВЕННОЕ ИСЧЕЗНОВЕНИЕ

По улице Ломоносова шла девочка и вдруг исчезла прямо на глазах. Ничего сверхъестественного, конечно, в этом нет. Просто девочка упала в плохо закрытый колодец. Крышка его сработала как автомат и наглухо запечатала отверстие. К счастью, прохожий, находящийся поблизости, не растерялся и быстро принял меры. Им оказался работник школы-интерната № 1 Николай Юрцевич.

Казалось бы, этот случай должен был послужить уроком для работников жилищно-коммунального отдела. Но ничуть не бывало. На днях подобное призошло на улице Свердлова с Тамарой Чичеревой. Не успели пострадавшую отправить в больницу, как в люк провалился Виктор Васильев. Это уже не чистая случайность, а вопиющая халатность коммунальных работников. А за нее следует строго наказывать.

Б. НИКИТИН,
слесарь КИПа газосланцевого завода.

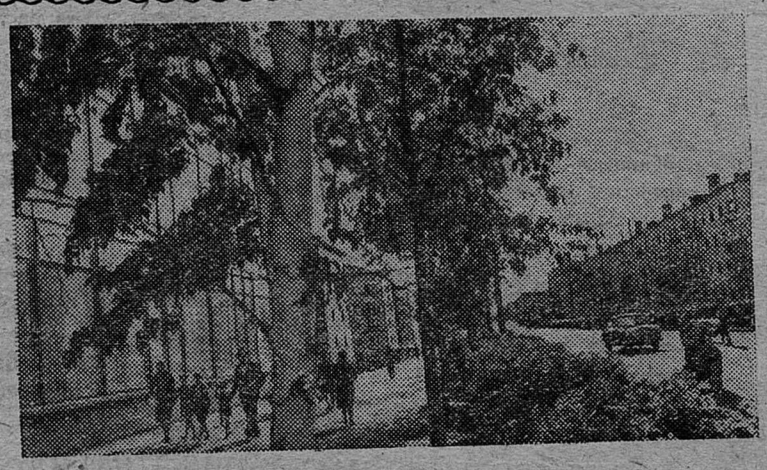

ЦЕЛИННЫЙ КРАЙ. Рудный! Пять лет назад его не было ни на одной географической карте. А сейчас в новом городе с красивыми многоэтажными домами, школами, техникумами и вузами, широкоэкранными кинотеатрами и стадионами проживает более 80 тысяч жителей.
НА СНИМКЕ: проспект Ленина.
Фото В. Давыдова. *Фотохроника ТАСС*

НА КЛУБНЫХ СЦЕНАХ

ПЕРВЫЕ ИТОГИ СЕЗОНА

Для улучшения работы культпросветучреждений городской отдел культуры совместно с областными организациями с февраля 1964 года по февраль 1965 года проводит смотр. Задача смотра — превратить культурно-просветительные учреждения в опорные базы партийных организаций по коммунистическому воспитанию населения, добиться общего подъема и улучшения всей массово-политической и культурно-просветительной работы, содействовать мобилизации трудящихся на досрочное выполнение производственных планов и социалистических обязательств.

Дом культуры горняков проводит большую работу в этом направлении: тематические вечера, встречи с работниками городского комитета КПСС, передовиками производства, ударниками коммунистического труда, вечера вопросов и ответов. Вошли в быт новые обряды: вручение паспортов, регистрация новорожденных, торжественная регистрация брака.

10 мая проходил смотр художественной самодеятельности. Областная комиссия по достоинству оценила наши труды. Лучшие номера были отобраны на праздник народного творчества, проходивший в Ленинграде. Программа наших выступлений длилась 1 час 40 минут. В концерте участвовали все коллективы. На заключительном концерте выступили эстрадный оркестр и солист Борис Ларионов в сопровождении квартета. Решением областной комиссии многие самодеятельные артисты и коллективы награждены дипломами. Дипломов первой степени удостоены: хор ветеранов труда, эстрадный оркестр, солисты Борис Ларионов и Борис Иванов, автор и исполнитель сатирических куплетов Владимир Дудин.

Ансамбль песни и танца, танцевальный и хоровой коллективы, вокальный ансамбль сестер Савиных, исполнитель мимических сцен Евгений Пчельников, оркестр духовых инструментов, исполнительница узбекского танца Л. Наумова, чтец В. Семенов получили диплом второй степени.

Мужской ансамбль, молодежный ансамбль старшеклассников, детская танцевальная группа, исполнительница акробатического этюда Неля Смолина удостоены дипломов третьей степени.

Наряду с подготовкой к смотру самодеятельные артисты выступали с концертами в городах Пскове, Кингисеппе, в поселке Волосово, в подшефном совхо «Осьминский». Большая рабо проводится по месту жительст При домоуправлениях на пл щадках читаются лекции, а окончании их даются концерты. настоящее время Дом культу горняков готовит дворовый пра ник, который состоится 5 июля домов №№ 25 и 27 по ули Кирова. 28 июня коллективы художественной самодеятельно принимали участие в концерте празднике Трудовой славы.

А. ИВАНОВ
директор Дом культуры горняко

ДО НОВЫХ ВСТРЕЧ!

Свой театральный сезон народный театр Дворца культуры комбината «Сланцы» закончил 24 июня пьесой Юрия Германа «Доктор Калюжный». Последний спектакль проходил на сцене совхозного клуба в деревне Новоселье.

За истекший год театр пережил ряд трудностей. Большинство из них было вызвано частой сменой режиссеров. Часть артистов в связи с этим отсеялась, в коллектив влились новые участники, с ними надо было много работать. Но вот в театр пришла режиссер О. Я. Штейнберг. Ей удалось объединить коллектив. В результате появилась возможность поставить серьезную пьесу. Избрали «Доктора Калюжного». За последние два месяца она была поставлена на сцене девять раз, из них четыре на сценах сельских клубов.

На спектакле в совхозе «Аврора» присутствовало более ста пятидесяти человек. И хотя сцена была очень мала, это ничуть не сказалось на игре артистов. Им удалось донести до зрителя идею пьесы. Играли с вдохновением. Успеху содействовали и удачно выполненные декорации.

По окончании спектакля зрители поблагодарили артистов за хорошую игру. Не забыт и спектакль «Трехминутный разгово поставленный в прошлом сез Нынче коллектив театра сы его четыре раза.

Кроме работы над спектак ми, самодеятельные артисты м го занимались: изучали театра ное искусство, технику речи, нические движения, исполн этюды, сценки. Это способств ло повышению актерского мас ства.

Почти все наши артисты производственники.

В. РУМЯНЦЕ
участник художественно самодеятельности Двор культур

НАМ отвечают

Читатель газеты т. Михай проживающий в доме № 1 улице ИТР, сетует на то, что близости нет ни одной дет площадки и ребятам негде водить досуг. С этим пись мы познакомили начальн жилищно-коммунального о ла комбината «Сланцы» т. сильева. Он ответил, что н ходимый строительный м риал для оборудования дет площадок имеется и будет делен. Строить же песочни качели придется самим ква росъемщикам.

* * *

В корреспонденции под ловком «Оставлено без пос ствий», опубликованной в номере газеты, рассказыва о том, что в Сланцевском промкомбинате смирились достатками, не реагируют жалобы и заявления трудя ся.

Вот что сообщила на вы ление газеты секретарь пар ной организации бытпром бината т. Боцарева: «Корре денция обсуждалась на пар ном собрании. Критика пр на правильной. Директору промкомбината т. Фокину зано на недопустимость вн равнодушия и безответств сти к жалобам трудящихся

Выездная приемщица за на химчистку и кра одежды, по вине которой держивалось выполнение зов, освобождена от ра Дамский парикмахер, допу шая грубость, строго п преждена. В настоящее заведена книга учета заявлений и предложений ступающих в комбинат».

ПОРА БЫ ПРОБУДИТЬСЯ И СОВЕСТИ

Дом № 43 по улице Ломоносова ничем не отличается от других. Но это только на первый взгляд. А зайдешь во двор и сразу же увидишь это отличие: в огромном дворе пусто, сиротливо, ни деревьев, ни кустов, ни цветочных клумб. Его украшают лишь наспех сколоченный стол, грибок и сломанная песочница. И все-таки сорок третий дом известен далеко за пределами квартала. Известен не хорошими, дружными делами, а склоками, кляузами, которые вот уже на протяжении нескольких лет разбирают десятки людей.

В роли воинствующих сторон выступают Александра Павловна Филатова, Евдокия Павловна Александрова, Анастасия Ивановна Шидловская, Мария Федоровна Петрова. Они без зазрения совести могут часами отвлекать людей от дела, рассказывать об обидах, нанесенных друг другу. Когда же пытаешься выяснить причину ссор, то ничего путнего, вразумительного сказать не могут. Один подслушивал у соседской двери и краем уха уловил, что именно о нем говорили плохое, другому что-то по секрету сообщила соседка, третий предполагает, что против него собирается «группировка», и так далее, и тому подобное.

Нет надобности вытаскивать на страницы газеты все дрязги, которыми занимаются эти женщины. Надо просто заставить их жить по-человечески, потребовать, чтобы соблюдали элементарные правила человеческого общежития, предупредить, что, если не успокоятся, к ним будут применены более строгие меры. А меры эти не только штраф, но и переселение в менее благоустроенное жилье. Это нужно было сделать давно.

У жилищно-коммунального отдела комбината «Сланцы», у товарищеского суда шестого домоуправления большие права и полномочия. Однако они побоялись почему-то применить более строгие меры к склочницам, а те, в свою очередь, не унимались.

В свое время товарищеский суд разбирал «дело» Евдокии Александровой. Те, кому оно было поручено, односторонне подошли к нему. Очарованные тем, что Анастасия Шидловская числится в общественниках — член товарищеского суда, они обвинили во всем Александрову и оштрафовали только ее. А уже тогда было ясно, что наказывать надо было и ту, и другую. Что это так, подтверждает такой факт. Недавно состоялись перевыборы товарищеского суда. Во время их было высказано много нареканий в адрес Шидловской. Хуже того, люди наотрез отказались вводить ее в новый состав суда. Значит, не так уж непогрешима Анастасия Ивановна, как это может показаться на первый взгляд.

В каждом человеке хочется увидеть хорошее, поверить в его добропорядочность, помочь. Но не сам ли человек виноват в том, что не всегда это получается.

Обычно о чистоте и красоте своего платья люди заботятся сами. А вот, когда речь заходит о красоте душевной, некоторые из них призывают на помощь авторитеты. И вот снова идет товарищеский суд. В который уже раз вытаскиваются на свет заявления и кляузы соседок, терпеливо выслушиваются подсудимые и свидетели. Из-за того, чтобы разобраться в этих склоках, люди оставили домашние дела, отказались от отдыха. Склочникам же это невдомек. Знай льют и льют друг на друга ушаты грязи. А люди боятся остановить их, сказать: хватит. Ведь вдруг завтра пойдут жаловаться на них. Кляузники и склочники таковы по своей природе. И все-таки сказать надо. Сделать это необходимо из уважения к самим себе, к окружающим.

И. ПЕРМИНОВА.

ЧЕЛЯБИНСКАЯ ОБЛАСТЬ. В цехе белой жести Магнитогорского металлургического комбината успешно освоен агрегат горячего непрерывного цинкования железа. В нем — большое количество различных механизмов, собранных в одну линию протяженностью в 550 метров. Все трудоемкие процессы, начиная от размотки рулонов железа и до получения готовых листов оцинкованного железа, механизированы, а технологический процесс автоматизирован.

Коллектив агрегата работает ритмично, выдает готовую продукцию для заводов сельскохозяйственного машиностроения.

НА СНИМКЕ: молодые рабочие нового агрегата комсомольцы оператор и резчик П. Матковский и контролер ОТК А. Тиканова за измерением оцинкованного листа железа.

Фото В. Георгиева.

Фотохроника ТАСС

ФУТБОЛ

С ТРЕТЬЕГО ПРИЦЕЛА

ВТОРОЙ КУБОК ОБЛАСТИ У СЛАНЦЕВЧАН

Вот уже два года подряд юношеская команда «Труд» является чемпионом Ленинградской области. На протяжении двух минувших сезонов она показывала в играх на первенство стабильную игру, не потерпев ни одного поражения. А вот во встречах на кубок дальше полуфинальных игр юным сланцевчанам пройти не удавалось. На выезде юноши проиграли в 1962 году команде города Пушкина, а в 1963 году — города Кронштадта.

В этом году ребята поставили перед собой задачу — завоевать кубок области среди юношеских команд. И они достигли успеха. Недавно в городе Кировске состоялся финальный матч. Сланцевчане встретились с обладателем кубка 1963 года — командой г. Волхова. Первая половина игры закончилась со счетом 0:0.

После перерыва наши юноши усилили натиск, и на 59-й минуте С. Иванов сильнейшим ударом под перекладину открыл счет, а еще через три минуты С. Сидоров, получив точную передачу от Ю. Бекташева, удвоил результат.

Но волховчане не хотели «сдаваться» без боя, использовали каждую возможность, чтобы сократить разрыв в счете. На 78-й минуте со штрафного удара они отыграли один мяч, но внести перелом в игру так и не удалось. Наши ребята продолжали атаки широким фронтом.

На 86-й минуте следует сильный удар с 20 метров нападающего С. Кухарева. Счет стал 3:1. Так закончилась первая финальная встреча на кубок для наших юношей. Представитель областной секции вручил команде приз, а зрители, присутствовавшие на стадионе, тепло поздравили победителей.

В этот же день в Сланцах на стадионе «Труд» хозяева поля встретились в товарищеском матче с футболистами Ижорского завода, выступающими в первенстве города Ленинграда в первой группе. Победили гости со счетом 3:2.

Очередную встречу команда «Труд» провела на своем поле 2 июля. Нашими гостями были лидеры розыгрыша первенства области — объединенная команда г. Гатчина. А 5 июля команда выезжает в г. Светогорск на календарную встречу.

Н. РАВИН,
наш спортивный комментатор.

ТЕЛЕВИДЕНИЕ

ПОКАЗЫВАЕТ МОСКВА

ПЯТНИЦА, 3 ИЮЛЯ

15.55 — Программа передач. **16.00** — Для школьников: «Дворец солнечных улыбок» (рассказ о Минском Дворце пионеров). Передача из Минска. **17.00** — Для детей: «О чем рассказал телескоп». Передача 6-я. **17.30** — «Год творческих свершений» (к годовщине июньского Пленума ЦК КПСС). **17.50** — «Экран большой химии». Передача из Перми. **18.30** — А. Корнейчук — «Платон Кречет». Спектакль МХАТ им. Горького. **В перерыве (19.10):** Теленовости. **21.30** — Теленовости. **22.00—22.45** — Концерт мастеров искусств Белорусской ССР. Передача из Минска.

СУББОТА, 4 ИЮЛЯ

15.40 — Программа передач. **15.45** — Для школьников: «Наши гости». Концерт учащихся школ трудовых резервов гг. Саратова и Горького. **16.45** — Для детей: «Баранкин, будь человеком!» **17.15** — Теленовости. **17.30** — «Для вас, женщины!»— Тележурнал «Женщины и сегодняшний день» (из Таллина). **18.00**— Соревнования по легкой атлетике на призы братьев Знаменских (на интервидение). **20.15** —Художественный фильм. **21.30** — Теленовости. **22.00** — **23.15** — «На огонек».

ПОКАЗЫВАЕТ ТАЛЛИН

ПЯТНИЦА, 3 ИЮЛЯ

10.30 — «Дуэль». Постановка Центр. телев. по пьесе А. П. Чехова (фильм). **12.30—12.40** — Киножурнал «Советская Литва» № 20. **16.00** — Для школьников: «Дворец солнечных улыбок» (рассказ о Минском Дворце пионеров). Передача из Минска. **17.00** — Для детей: «О чем рассказал телескоп» (Центр. телев.). **17.30** — «Год творческих свершений» (к годовщине июньского Пленума ЦК КПСС). Передача Центр. телев. **17.50** — «Экран большой химии». Передача из Перми. **18.30** — Программа передач. **18.35** — Научно-популярный фильм «Станиславский». **19.00** — «Детский экран» — «Приключения трех поросят» (I часть). **19.30** — Спортивная передача. Первенство СССР по футболу команд класса «А». Встречаются «Динамо» (Таллин) и «Арарат» (Ереван). Трансляция II тайма со стадиона «Динамо». **20.15** — Художественный фильм «Третий тайм». **21.40** — «Актуальная камера». **22.00—22.45** — Концерт мастеров искусств Белорусской ССР (из Минска).

СУББОТА, 4 ИЮЛЯ

15.45 — Для школьников: «Наши гости». Концерт учащихся школ трудовых резервов гг. Саратова и Горького (Центр. телев.). **16.45** — Для детей: «Баранкин, будь человеком!» (Центр. телев.). **17.15** — Программа передач. **17.20** — Документальный фильм «35-й километр». **17.30** — «Для вас, женщины!» — Тележурнал «Женщина и сегодняшний день» (для Центр. телев.). **18.00** — «Чтобы дома было уютно». Трансляция с выставки мебели предприятий республики. **18.45** — Соревнования по легкой атлетике на призы братьев Знаменских (на интервидение). **20.15** — Художественный фильм «Бухта Елены». **21.30** — «Актуальная камера». **22.00—23.15** — «На огонек» (Центр. телев.).

Редактор И. А. АВДЕЕВ

Георгию Константиновичу ПЕТУХОВУ!

Поздравляем тебя с днем рождения, желаем счастья, успеха в работе, хорошего здоровья и долгих лет жизни!

Жена, дочь.

ГРУЗОВОМУ АВТОХОЗЯЙСТВУ № 124

СРОЧНО ТРЕБУЮТСЯ

на постоянную работу:

шоферы,
ремонтные рабочие,
электрогазосварщики.

За справками обращаться по адресу: город Сланцы, Гавриловское, дом № 48, отдел кадров.

К СВЕДЕНИЮ РУКОВОДИТЕЛЕЙ

В связи с большим количеством желающих ознакомиться с комбинатом «Фосфорит» администрация комбината просит организаторов экскурсий представлять заявки за 10 дней до посещения.

Без согласованных заявок выделение экскурсоводов администрация не гарантирует.

Обращение к жителям Ивангорода и Нарвы

Администрация Нарвской ГЭС обращается к жителям Ивангорода и Нарвы с разъяснением основных правил безопасности при нахождении граждан в районе гидротехнических сооружений с просьбой о соблюдении этих правил.

Купаться в канале, находиться на его откосах ОПАСНО ДЛЯ ЖИЗНИ!

При внезапных остановках станции в канале возникает обратная волна, доходящая до его верха. Находящиеся на откосах канала люди будут смыты волной.

Для промывок старого русла через плотину ГЭС периодически делаются санитарные пропуски воды. Необходимость в открытии щитов плотины может возникнуть и внезапно в любое время.

Находиться в старом русле реки Нарвы поэтому ОПАСНО ДЛЯ ЖИЗНИ!

Граждане, не переходите старое русло помимо мостов, не допускайте детей купаться и играть в старом русле. Перед открытием щитов плотины подается сигнал сиреной. Услышав сигнал, немедленно покиньте русло и удалите детей. Совершенно недопустимо на автотранспорте переезжать старое русло. Пользуйтесь мостами.

Катание на лодках, купание вблизи гидротехнических сооружений ОПАСНЫ ДЛЯ ЖИЗНИ!

Изменение режимов работы станции, открытие щитов плотины и др. изменяют скорости и направление движения воды. Все это может привести к несчастным случаям.

Граждане! Соблюдайте установленные правила. Пресекайте нарушения их детьми. Мы просим всех граждан городов Ивангорода и Нарвы не проходить мимо замеченных нарушений и строго соблюдать правила.

Администрация Нарвской ГЭС.

КИНГИСЕППСКОМУ КОМБИНАТУ «ФОСФОРИТ»

СРОЧНО ТРЕБУЮТСЯ

на постоянную работу:

электрики,
сантехники.

Отдел кадров.

ДЛЯ СВЕДЕНИЯ НАСЕЛЕНИЯ ГОРОДОВ СЛАНЦЫ, КИНГИСЕППА И ИВАНГОРОДА

Организуются жилищно-строительные кооперативы в гг. Сланцы, Кингисеппе и Ивангороде. Желающие вступить в члены кооператива могут подать заявление в горкомхозы городов.

За справками обращаться к главному архитектору г. Сланцы, тел. 23-76.

МЕНЯЕМ КВАРТИРУ

Северо-Западное СМУ треста «Коксохиммонтаж» меняет двухкомнатную квартиру со всеми удобствами (паровое отопление и газ) в городе Кохтла-Ярве на равноценную квартиру в городе Сланцы.

Обращаться в Северо-Западное СМУ треста «Коксохиммонтаж» к начальнику управления или заместителю начальника управления (на территории цементного завода).

К СВЕДЕНИЮ ПОКУПАТЕЛЕЙ!

С 11 июня до 1 января 1965 года продаются в кредит сроком на шесть месяцев следующие товары:

Пианино импортные и отечественные
Телевизоры всех марок (за исключением марки «Рекорд»)
Импортные сервизы — столовые и чайные
Стиральные машины «Псков»

СЛАНЦЕВСКОМУ ПРОИЗВОДСТВЕННОМУ УЧАСТКУ ОСЬМИНСКОЙ ММС ТРЕБУЮТСЯ

НА ПОСТОЯННУЮ РАБОТУ:

трактористы,
техник-мелиоратор на должность прораба участка.

Обращаться по адресу: город Сланцы, Комсомольское шоссе, дом № 17-а.

Администрация

Северо-Западному СМУ треста «Коксохиммонтаж»

ТРЕБУЮТСЯ НА РАБОТУ:

слесари-монтажники для работы в городах Кохтла-Ярве, Кингисеппе (на участке «Фосфорит») и Сланцы.

Обращаться в отдел кадров Северо-Западного СМУ (территория цементного завода).

СЛАНЦЕВСКИЙ БЫТПРОМКОМБИНАТ

доводит до сведения населения, что утерянные квитанции с № 729129 по № 729150 серии ЕЕ на прием одежды в химчистку и крашение считать недействительными.

Администрация

К СВЕДЕНИЮ ОХОТНИКОВ!

5 июля с. г. в 10 часов в районе конного парка комбината «Сланцы» (Третий поселок) состоится выводка охотничьих собак.

Правление

Газета выходит три раза в неделю: по средам, пятницам и воскресеньям.

АДРЕС РЕДАКЦИИ: гор. Сланцы, ул. Банковская, дом № 3. ТЕЛЕФОНЫ: редактора — 23-20, зам. редактора и отв. секретаря—23-25, отделов промышленности, писем и массовой работы — 23-23, директора типографии — 23-14. Объявления принимаются в бухгалтерии редакции.

Сланцевская типография Ленинградской области

Заказ 2067. Тираж 12.000-0