ПРОЛЕТАРИИ ВСЕХ СТРАН, СОЕДИНЯЙТЕСЬ!

Знамя труда

ОРГАН СЛАНЦЕВСКОГО ГОРКОМА КОММУНИСТИЧЕСКОЙ ПАРТИИ СОВЕТСКОГО СОЮЗА И ГОРОДСКОГО СОВЕТА ДЕПУТАТОВ ТРУДЯЩИХСЯ

№ 8 (3621) | Пятница, 17 января 1964 года | Год издания 20-й | Цена 2 коп.

БЕРЕЖЛИВОСТЬ — закон хозяйствования

Граммы, сантиметры, секунды... Их умело считают замечательные новаторы, передовики соревнования, бригады и ударники коммунистического труда. Прежде чем обработать деталь, станочник подбирает заготовку, которая дает наименьший отход. Ткачиха старается сократить обрывность нити и увеличить выпуск ткани. Горняк рассчитывает каждое свое движение, чтобы за счет сэкономленного времени добыть больше сланца. Строитель бережет доски, краску, раствор, стекло. Каждый советский патриот подходит к своему делу как рачительный хозяин.

Экономить в большом и малом — стало в нашей стране законом хозяйствования. Как из маленьких ручейков образуются реки, так за счет экономии пополняются наши материальные богатства. И чем бережнее будут относиться советские люди к расходованию сырья и материалов, электроэнергии и пара, тем большую пользу принесут Родине.

Хорошим примером бережливости могут служить трудящиеся комбината «Сланцы», и особенно газосланцевого завода. Первыми выступив в поход за экономное расходование химреагентов, электроэнергии, пара, химики и сейчас продолжают это большое дело. В их обязательствах одними из главных пунктов называются цифры по экономии. В прошлом году, например, коллективы предприятий комбината «Сланцы» дали стране более 500 тысяч рублей сверхплановой экономии.

Отличаются бережливостью труженики регенератного завода. Здесь уже стало правилом для каждого рабочего—строго следить за расходованием сырья, материалов, электроэнергии. В результате этого в пятом году семилетки они сэкономили семьдесят тысяч рублей государственных средств.

Широкая борьба за экономию идет и на других предприятиях Сланцевской промышленной зоны, но не на всех. Все еще убыточно работают строительные организации. Бригадир маляров четвертого участка треста № 38 И. В. Калинин с тревогой сообщает в редакцию газеты о том, что в течение прошлого года на их участке имелся перерасход средств.

Из чего же он сложился? Дело в том, что на участке не считают стекло, краску, раствор и другие строительные материалы. А сколько идет материалов на повторную отделку жилья и промышленных объектов после того, как там поработают сантехники и электрики!

Или вот еще пример, о котором написал нам рабочий первой шахты В. П. Рославец. Автор письма пишет, что на отдельных горных участках еще много сланца идет в забутовку. Только за десять месяцев прошлого года на первом участке, например, потери сланца на 1 квадратный метр составили три тонны, на добычу которых затрачиваются большие средства. Повинны в этом, прежде всего, те горнорабочие, которые так бесхозяйственно поступают, оставляя в забутовках по существу уже добытый сланец. Но не меньше виноваты и горные мастера, бригадиры, которые плохо следят за зачисткой забутовки после отпала, зачисткой сланца за решетками, откайловкой крупного сланца от породы.

Борьба за экономию, против бесхозяйственности — одна из важнейших задач советских людей. Возглавить ее призваны партийные организации. Их долг — контролировать, как расходуется народное добро, привлекать к ответу тех, что нарушает государственную дисциплину, варварски относится к материальным ценностям. Важно, чтобы в борьбе за экономию принимала активное участие общественность. Опыт уже есть, и хороший. На многих предприятиях созданы и неплохо работают общественные бюро экономического анализа, проводятся смотры, массовые рейды, в ходе которых удается выявить значительные резервы. Пусть больше внимательных глаз следят за правильным использованием сырья и материалов, топлива и электроэнергии!

Хороший пример заботы об интересах Родины подают наши лучшие производственники, для которых бережливость стала законом. Надо пропагандировать и внедрять их методы труда, воспитывать эту коммунистическую черту у всех советских людей.

Научиться считать, за малым видеть большое должны и директор предприятия, и рабочий. Надо умело сочетать творческий, самоотверженный труд с повседневной борьбой за экономию и бережливость.

ЗАДАНИЕ ШЕСТОГО ГОДА СЕМИЛЕТКИ—ДОСРОЧНО!

★ ★

Продукция комбината „Фосфорит“ пошла потребителям

Химики Кингисеппского комбината «Фосфорит» отвечают на решения декабрьского Пленума ЦК КПСС наращиванием темпов по производству фосфоритной муки. В эти дни первые сотни муки плодородия были отправлены в колхозы и совхозы Ленинградской области.

29 тонн этого ценного минерального удобрения получил 11 января совхоз «Старопольский», 15 тонн отгружено совхозу «Кингисеппский».

Первые вагоны с мукой плодородия пошли на днях и в адрес сельских тружеников Новгородской области.

Г. СЕМЕНОВ.

НА ТРУДОВОМ ПОСТУ

Понимая важность увеличения производства минеральных удобрений, труженики главного корпуса Кингисеппского комбината «Фосфорит» наметили большие задачи на этот месяц. Они решили дать стране 18.000 тонн фосфоритной муки, освоить в работе первую и вторую шаровые мельницы и четыре секции флотации, а производительность мельниц довести до 50 тонн в час.

Каждый трудовой день приносит коллективу цеха большой химии новые производственные успехи. Они успешно осваивают новую технологию, борются за культуру производства, экономят в большом и малом.

ОНИ БЕРУТ НОВЫЕ РУБЕЖИ

На третьем горном участке шахты № 3 работает передовая бригада Леонида Ивановича Уланова. В прошлом году горняки поставили перед собой задачу — достичь производительности труда на выход каждого работающего по 30 тонн сланца. В результате упорного труда и внедрения в производство нескольких рационализаторских предложений эта задача была успешно разрешена.

С первых дней нового года горняки передовой бригады т. Уланова наметили еще более высокие рубежи — достичь на выход каждого работающего по 40 тонн сланца без увеличения количества механизмов и дополнительных материальных затрат.

За счет чего же будет увеличена выработка? Горняки решили внедрить в производство новый график организации работ. Он предусматривает четкое выполнение цикличности и одновременную отгрузку горной массы в две смены. В третью смену будет производиться подготовка камер-лав, а в четвертую смену — планово-предупредительный ремонт горных механизмов.

При такой организации труда, полном обеспечении порожняком погрузочного пункта и строгого выполнения графика может быть обеспечена намеченная выработка.

С. МИРОХИН.

Корреспондентский пост.

На снимке: члены бригады Л. И. Уланова перед спуском в шахту.

ПЛАНЫ И ДЕЛА

Решения декабрьского Пленума ЦК КПСС об ускоренном развитии химической промышленности в нашей стране вызвали широкий трудовой размах среди тружеников газогенераторной станции газосланцевого завода. Во всех технологических сменах и на участках химики намечают новые рубежи.

Коллектив смены, руководимый Г. Михайловым, в шестом году семилетки дал слово выполнить свой государственный план по выработке сланцевого масла к 28 декабря, дав сверх плана 660 тонн масла, а среднегодовой технический выход повысить по сравнению с планом на 0,15 процента.

Большим вкладом в развитии химии и выполнении государственного плана является экономия материальных средств, сырья, смазочных материалов. Поэтому химики смены за счет правильного ведения технологического режима обязались сэкономить электроэнергии на сумму 15.000 рублей.

Хорошо трудится этот дружный коллектив. Недавно состоявшееся заседание цехового комитета профсоюза подвело итоги работы смен, участков и бригад за декабрь. И первенство в социалистическом соревновании принадлежит этому коллективу, выполнившему задание по выработке сланцевого масла на 103,4 процента.

Больших производственных успехов добиваются операторы смены А. Моляков, М. Ткаченко, П. Бизин, С. Жандаров, мотористки золоудаления А. Константинова и депутат городского Совета В. Коноплянникова.

ПОБЕДИТЕЛИ В СОРЕВНОВАНИИ

На второй шахте комбината «Сланцы» подведены итоги работы добычных и проходческих бригад за прошлый месяц.

Шахтный комитет присудил первое место бригаде горнорабочих очистного забоя А. И. Иванова с третьего участка, выполнившей декабрьский план по добыче сланца на 114,2 процента, а задание по производительности труда — на 111,2 процента.

Первенство среди проходческих бригад присуждено проходчикам, руководимым бригадиром А. А. Берченко.

РЕЗЕРВЫ ПРОИЗВОДСТВА—НА СЛУЖБУ СЕМИЛЕТКЕ

ТВОРЧЕСКИЕ ПОИСКИ ПРОДОЛЖАЮТСЯ

С каждым месяцем на теплоэлектроцентрали комбината «Сланцы» увеличивается число рационализаторов, которые своими творческими усилиями вскрывают все новые и новые резервы производства. Только в минувшем пятом году семилетки от рабочих и инженерно-технических работников поступило 116 рационализаторских предложений. Из них 88 предложений внедрено в производство с годовым экономическим эффектом на сумму свыше 249.000 рублей.

Начальник котельного цеха В. А. Крихун и начальник участка «Ленэнергоремонт» К. Е. Михайлов предложили новую расстановку бил в шахтной мельнице с одновременным изменением схемы подвода воздуха. Это новшество внедрено и даст экономию более 20.000 рублей в год.

А вот еще одно хорошее предложение, которое поступило от начальника турбинного цеха В. М. Ульянова и мастера В. И. Денисова. Они предложили и внедрили измененную схему подачи воды на химводоочистку. От этого получена экономия в сумме 4.100 рублей. Мастер котельного цеха М. Д. Николаев и слесарь М. М. Кононенко реставрируют диффузоры аппаратов гидрозолоудаления и сэкономят на этом две тысячи рублей в год.

В цехе автоматики и теплового контроля теплоэлектроцентрали работает слесарем Н. П. Савин. Он принимает активное участие в рационализаторской работе. В течение прошлого года он внес и внедрил два ценных предложения. Усовершенствованный им прибор позволил производить замер температуры перегретого пара перед турбинами и работает более точно и надежно. Рационализатор т. Савин усовершенствовал также прибор — газоанализатор типа «ГЭУК-21».

В числе активных рационализаторов следует назвать электромонтера электролаборатории Ю. А. Шатровского, слесарей турбинного цеха Л. И. Бондаренко и М. М. Иванова, от которых поступило много предложений.

Своим творческим трудом рационализаторы хорошо помогают энергетикам в деле улучшения условий труда, обслуживания механизмов и экономии государственных средств.

А. ВАСИЛЬЕВ,
слушатель школы рабочих корреспондентов.

От Иркутска до Улан-Удэ сооружается первая линия электропередачи напряжением 220 киловольт. Строители ЛЭП устанавливают сорокаметровые опоры на гигантской просеке, прорубленной в вековых зарослях тайги, перебрасывают провода через горы и топи. Строители обязались досрочно закончить работы на участке Байкальск-Танхой, чтобы уже в этом году Бурятия получила электроэнергию.

НА СНИМКЕ: бригадир передовой бригады Сергей Невинчалов руководит подъемом опоры на одном из самых трудных участков трассы.

Фото М. Минеева. Фотохроника ТАСС

Обсудили годовые итоги

В горномеханической службе второй шахты состоялось рабочее собрание, на котором обсуждены итоги за прошлый год. С докладом о работе коллектива ремонтной службы выступил главный механик В. З. Кренгауз. Он говорил, что от исправности горных механизмов полностью зависят трудовые успехи добычных бригад, а следовательно, и выполнение плана по добыче сланца в целом по шахте. Поэтому каждый рабочий горномеханической службы должен добросовестно выполнять свои служебные обязанности, чтобы обеспечить бесперебойную работу механизмов.

Выступившие в прениях Л. Т. Тимофеев, В. Я. Степанов и другие остановились на недостатках в руководстве соревнованием и на очередных задачах коллектива.

Ремонтники приняли на себя повышенные обязательства. Они решили внести в шестом году семилетки не менее 60 рационализаторских предложений с экономическим эффектом 15.000 рублей.

В. СОКОЛОВ.

ОЧЕРК

Чувствуя локоть друг друга...

На промплощадке комбината «Фосфорит» экскаваторщик Виктор Васильков появился незадолго после начала стройки. Ничем особым первое время не выделялся среди других. Ходил он торопливо, да и работать старался быстро. Но сменную норму сделать ему не удавалось — мешали тысячи разных причин: то лента тормозной педали лопнет, то масла в дизеле не хватит или горючее сгорит до последнего килограмма.

Так было и в этот раз. Поручил ему начальник участка Петр Дмитриевич Олейник вырыть траншею для укладки водопроводных труб.

— Смотри, Витя, не задерживай бригаду, — напутствовал он. — Задание очень ответственное, доложи, как сделаешь.

И вот на тебе. Не успел прорыть двадцати погонных метров траншеи, как лопнула гусеница. «Как теперь соединить ее, — размышлял Виктор. — А еще этот вывороченный пень, как назло, лежит у самой ходовой части, никак к ней не подступишься».

И в эту минуту, покрывая шум мотора, у самого уха Виктора раздался голос:

— Ну что стоишь, грязи боишься или не можешь справиться с этой мелочью?

— Легко сказать мелочь, — с обидной ноткой в голосе проговорил Виктор, — а вот сами попробуйте соединить ее. Видите, даже не видно: всю засосало жижей.

Положение действительно было неприятным. Накренившись на левую сторону, стоял, стреляя дымом, экскаватор Э-352. Гусеницы покрыты коричневой жижей до поворотной башни. Только три поддерживающих ролика победно возвышались над торфяной бузой, смешанной с гнилыми листьями и скользкими, как угри, сучьями.

— Эх ты, горе-механизатор. Не можешь справиться со своей обязанностью. Рудый! — крикнул Олейник. — Давай сюда бульдозер, а ты, Виктор, тащи трос, вон там лежит на обочине дороги. Сейчас мы соединим тебе гусеницу.

Он решительно шагнул в грязь, где должен быть последний башмак ленты, нащупал ногами звенья и приподнял их ломиком. Потом продел между ними петлю троса и закрепил при помощи монтировки.

— Давай, двигай потихоньку, — махнул рукой трактористу Петр Дмитриевич.

И гусеница медленно поползла по роликам к ведущему колесу.

— Стой! Так. Вот здесь нажми, Витя. Еще немного. Готово! Теперь дальше двигайте, ребята, — тяжело дыша, сказал Олейник.

Отойдя немного в сторону, он задумался: «Пожалуй, на этот участок надо направить Сашу Редозубова. Он должен справиться с заданием. А Виктор, хотя он и хороший парень, слишком торопливый, растерянный, да и трудностей боится: чуть что случится посерьезнее с машиной, сразу опускает руки. А помочь ему надо».

После восстановления гусеницы Виктор промерил шагами вырытую траншею, подсчитал объем и присвистнул.

— Да, маловато, — вслух проговорил он. —Пожалуй, кубометров пятьдесят будет, а норма — целая сотня. Придется поднажать.

Он быстро сел за рычаги, прибавил газа и стал торопливо работать, страстно желая наверстать упущенное.

И тут опять случилась беда: сломалась крестовина подъема стрелы. Не раздумывая, он снял ее и побежал на склад за второй.

— Дядя Вася, дай мне новую деталь, — обратился Виктор к пожилому человеку, который, сидя на стуле, пухлыми пальцами растирал кончики рыжеватых усов. — Эта сломалась, — кладя в угол два куска металла, сказал он.

Кладовщик повернул пожилое грузное туловище на заскрипевшем от тяжести стуле и ответил с усмешкой:

— Ишь ты какой быстрый. Сначала разыщи механика. Выпиши у него, что тебе надо. Тогда получишь деталь.

— Рабочее время уходит, — взмолился Виктор. — Дай, дядя Вася, я в конце смены все оформлю.

— Ничего не знаю,—последовал равнодушный ответ.

Пока Виктор искал механика, выписывал требование на крестовину, смена окончилась.

После работали на вскрытии карьера. Работа шла полным ходом. Сухая, сизая пыль неподвижно висела в воздухе. Давно уже закончилась смена, но люди не уходят с работы, стремясь перевыполнить задание не меньше чем на 40—60 процентов.

— Хорошо идет работа, — подходя к Редозубову, сказал Петр Олейник.

— Ребята трудятся что надо. Кубометров 980 уже вывезено на отвал.

— Могли больше сделать, да Михаил мешает, — ответил Редозубов. — Смотрите, Петр Дмитриевич, вон там толкается один КРАЗ. Это машина Михаила. Он все время норовит первым подъехать под погрузку экскаватора. Когда везет груз, обгоняет товарищей. Сбивает их с колеи. Машины буксуют. У самого ничего не получается, да и другим мешает.

— На днях будет комсомольское собрание.—ответил Олейник. — На нем и поговорим о работе Виктора и Михаила. А тебе, Александр, придется взять под контроль первый участок. Там что-то не клеится у них с организацией труда.

...Виктор и Михаил сидят в зале и слушают выступления товарищей.

— Если не могут хорошо работать на технике, значит, перевести их на должность слесарей, — высказался экскаваторщик Николай.

— Нам таких тружеников тоже не надо, — подает голос слесарь Зайцев.

— Тихо, товарищи, не шумите! Не надо торопиться с выводами, — говорит парторг Володя Ерофеев. — Нельзя же так решать этот вопрос. Ребята-то они неплохие.

— Да что там еще с ними цацкаться? — запальчиво вскакивает с места Николай Агафонов и, садясь на скамейку, добавляет: — Все равно из них хороших работников не получится.

— Неправда! — возмущается Виктор. — Ты, Николай, говоришь, что с нас никакого толку не будет. Ваше дело судить. Но я скажу одно, что мы стараемся работать так, чтобы наш труд ценили. Но у нас не получается. Верно я говорю, Миша?

Михаил молча, в знак согласия, кивнул головой.

— Так помогите нам, и мы уверены, что вас не подведем. Будем работать наравне с передовиками.

— Молодец, Витя, ты правильно сказал, — шепнул ему на ухо Миша.

— Предлагаю взять шефство, — звучит голос Олейника, — Николаю над Виктором.

— Вайно Геннадию над Михаилом, — добавляет Саша Редозубов.

Так и постановили.

...Быстро бежит время. Растет стройка, расширяется карьер. Старательно, производительно трудится Виктор. Спорится у него дело, теперь он заправский механизатор.

— Спасибо Николаю и всему коллективу за то, что научили меня работать, — говорит Виктор.

Вот они, строители большой химии, Виктор Васильков, П. Д. Олейник, Александр Редозубов, парторг Владимир Ерофеев, Геннадий Вайно в день пуска первой очереди комбината «Фосфорит» стоят вместе и аплодируют торжественному движению автоколонны, ведущей первый ценный подарок Родине, в который вложили свой труд. Они опять готовы отдать свои усилия и способности на строительство второй очереди комбината.

В. ШЕМЕЛЬ,
компрессорщик управления механизации № 216.

ДЛЯ НЕГО УСТАВ НЕ ПИСАН

Быть коммунистом почетно, но и ответственно. Устав партии дает коммунистам большие права, но в то же время налагает и большие обязанности, выполнение которых для каждого из них является непреложным законом.

Однако коммунист четвертого участка треста № 38 Николай Сергеев Устав партии понимает по-своему. Он, например, хорошо усвоил пункт «Коммунист имеет право...» и совсем забыл — «Коммунист обязан...». Ну а раз так, то Н. Сергеев что хочет, то и творит, смотря по настроению и по количеству выпитой водки. Он то изощряется в сквернословии, а то, когда, как он сам объясняет, «нервы не выдерживают», пускает в ход кулаки. И тогда никто не попадайся под горячую руку: ни члены бригады маляров, которой он руководил до недавнего времени, ни жена, ни теща — все становятся жертвами разбушевавшегося хулигана.

А так как Сергеев выпивает почти каждый день, то и дебоши устраивает довольно часто. Да и почему бы не показать свою «силу», если все сходит безнаказанно? Но, если и пристыдит начальник участка или секретарь партийной организации, так это не страшно. А если и выговор объявят, так потом же и снимут.

Или вот прошлым летом избил своих подчиненных А. Градову и П. Дмитриеву и никакого наказания не понес. «Ну а раз так, — решил ретивый руководитель бригады, — то можно не стесняться в своих действиях».

Решено — сделано. И девятнадцатого декабря, будучи пьяным, сначала устроил «разгон» своим членам бригады, а потом избил жену и тещу.

На этот раз терпение у коммунистов, вероятно, лопнуло, и они решили обсудить поведение Н. Сергеева на партийном собрании. Однако это благое намерение так и не осуществилось. Виновный, испугавшись суда товарищей, просто не пришел на партийное собрание. Поговорили, поговорили коммунисты о Н. Сергееве, да так и разошлись, не приняв никакого решения.

Правда, администрация участка наказала Н. Сергеева, отстранив его от руководства бригадой. Но надолго ли, и только ли эта мера наказания нужна коммунисту Н. Сергееву? Не пора ли от увещеваний, которыми до сих пор занимались, перейти к более строгим мерам наказания?

И. КАЛИНИН,
бригадир маляров.

На строительной площадке второй очереди Сланцевского цементного завода работает многочисленный коллектив слесарей Северо-Западного управления треста «Коксохиммонтаж». Электросварщику Семену Павловичу Чайенко поручаются самые ответственные задания. Сварка металлоконструкций у него всегда получает высокую оценку. Он ежедневно выполняет норму выработки до 150 процентов.

НА СНИМКЕ: электросварщик С. П. Чайенко за работой.

Фото С. Григориани.

Откуда берутся темы

ОБЗОР ПИСЕМ ТРУДЯЩИХСЯ ЗА ПРОШЛЫЙ ГОД

Один из обычных рядовых номеров газеты «Знамя труда» за 20 ноября. Он весь сделан руками рабочих корреспондентов. В этом номере помещено 12 писем наших читателей. Чем привлекли внимание редакции опубликованные письма? Своей искренностью, непосредственностью, правильным подходом к делу.

Неменьшее право заслужило быть напечатанным на страницах газеты письмо горняка Бориса Пикалева «Человек стучится в дверь: откройте ее». Его письмо — своеобразная исповедь. Автор, не стесняясь, рассказывает незнакомым ему людям о своем далеко не блестящем прошлом, осуждает себя за бесцельно потерянные годы. Но письмо Бориса Пикалева не личного характера. Оно ставит большой и важный вопрос — о вере в человека.

Наша редакционная почта состоит в основном из писем, представляющих общественный интерес. Газета охотно представляет свои страницы письмам, авторы которых выступают как хозяева своего цеха или предприятия, высказывают свои мысли, пожелания, предложения по самым различным вопросам.

Читателям наверняка запомнилась корреспонденция горнорабочего очистного забоя первой шахты Василия Рославца «Начинание поддержано». Автор ее умно, по-деловому рассказывает о делах горняков, о их озабоченности за судьбу плана, о борьбе за качество добываемого сланца.

Или заметка начальника смены электроцеха теплоэлектроцентрали комбината «Сланцы» Алексея Васильева «Человек увлекательной профессии». Автору веришь с первых слов. И это потому, что тема, выбранная им, близка ему. Он пишет о том, что сам хорошо знает.

Редакционная почта не бывает однообразной. Ее лицо меняется ежедневно, и в этом заслуга рабкоров — друзей редакции.

В прошлом году число рабкоров значительно увеличилось за счет инженерно-технических работников комбината «Сланцы» и цементного завода. Это позволило редакции шире осветить на страницах газеты ряд интересных и важных тем, таких, как «За бездотационную работу», «Резервы производства — на службу семилетке» и другие. Приятно, радостно писать о хорошем. Сила положительного примера безгранично велика. Это известно каждому. Но в своей жизни и работе рабкору приходится встречаться не только с положительными явлениями. Есть в нашем большом доме и мусор. Вот об этом тоже пишут рабкоры. Пишут со страстной заинтересованностью в быстрейшем исправлении положения.

На вооружении редакционного коллектива не только письма, но и разнообразные формы привлечения читателей к участию в газете. Одной из них являются корреспондентские посты. Они есть на всех крупных предприятиях. За последнее время в их полку прибыло. Созданы корреспондентские посты в Сланцевской и Кингисеппской автотранспортных конторах, на хлебозаводе, шахте имени С. М. Кирова, в горсмешторге и на других предприятиях. Среди участников постов — рабочие, бригадиры, инженеры.

Большую помощь газете оказывает отдел общественных инструкторов. Члены его, а их десять человек, помогают в работе с авторским активом, в борьбе за действенность писем, все равно опубликованных или неопубликованных, организуют рейды. Только за последние два—три месяца прошлого года они провели таких шесть рейдов: проверили работу городского автотранспорта, столовых, подготовку овощехранилищ к приему овощей, детских учреждений и жилого фонда к зиме. За прошедший год общественные инструкторы расследовали десятки жалоб трудящихся. Как правило, при проверке они не ограничиваются сутью самой жалобы, а ищут причины, корни, стараются глубже вникнуть в дело. В результате рождаются содержательные, хорошие корреспонденции. Пишут их П. Мачнев, В. Румянцев, Е. Егорова, А. Громова и другие.

Редакционная почта растет год от года. В прошлом году редакция получила более двух с половиной тысяч писем. Это на триста писем больше, чем в 1962 году. 1.626 писем опубликовано в газете, 558 направлено для принятия мер.

Письма рабкоров — клад народной мудрости. И чем больше их будет на страницах газеты, тем она будет интереснее, доходчивее.

Редакция горячо благодарит рабочих корреспондентов и всех читателей за участие в газете, за их деловые советы и предложения и надеется, что в нынешнем году наш родник забьет еще более сильной струей.

ОДИН НОМЕР „МОЛНИИ"

Некоторое время назад в нарядной второй шахты появилась «Молния». В ней сообщалось об отличной работе смены, руководимой помощником главного инженера А. И. Паничевым. Эта смена без задержки обеспечила выдачу на-гора сверхпланового сланца.

Просто случай? Нет. Коллектив смены всегда работает хорошо. Подтверждением этого факта может служить новая «Молния», выпущенная во вторую смену 8 января. На этот раз ее свет озарил 955 вагонов высококачественного сланца, выданного на-гора, и хорошую работу вспомогательного ствола, по которому было поднято 305 вагонов топлива. Это большой успех, и принесли его коллективу очень многие люди: стволовые, машинисты подъема, рукоятчицы вспомогательного ствола и нулевой площадки, мотористы толкателей и питателей.

А разве меньшая доля выпала на машинистов электровоза, рабочих, занятых на бортовке вагонов, десятников и диспетчера? Всем им бывает жарко в такие дни: успевай только поворачиваться. Но люди не обижаются. Наоборот, когда все идет хорошо, когда без задержки прибывают с участков груженные сланцем вагоны, а затем своевременно поднимаются на-гора, настроение у всех приподнятое. Хочется сделать больше и лучше.

В. ТАРАСОВ,
рабочий второй шахты,
слушатель школы редакторов
стенных газет и рабкоров.

Хозяева клуба — рабочие

В этот вечер хозяевами клуба первой шахты были рабочие участка сортировки и их семьи.

Они собрались здесь, чтобы сообща поговорить о производственных делах, повеселиться.

Начальник участка А. Ф. Громов сделал информацию об итогах работы участка за прошедший год, рассказал о задачах, которые предстоит решать нынче.

Здесь же рабочие устроили теплые проводы на пенсию старейшей работницы участка породовыборщицы Г. Федоровой.

После деловой части для участников вечера были организованы игры, аттракционы, лотерея. Вечер оставил очень хорошее впечатление у людей, способствовал сближению коллектива.

Г. НИКОЛАЕВА.
Шахта № 1.

ФЕЛЬЕТОН

В НОЧЬ ПОД РОЖДЕСТВО

О рождестве Христове в русской классической литературе написано много. Помните у Николая Васильевича Гоголя «Ночь перед рождеством»:

«Что за дьявол! Смотри! смотри, Панас!..»

«Что?» произнес кум и поднял также голову вверх.

«Как что? месяца нет».

«Что за пропасть? В самом деле нет месяца»...

Такой диалог произошел между подзагулявшими в ночь перед рождеством Панасом и Чубом, увидевшими проделки ведьмы и чорта, укравших с неба звезды и месяц.

В наш век космических кораблей, «приручения» термоядерной реакции и дальнейшего проникновения в тайны мироздания и не стоило обращаться к рождественской тематике, если бы не темные дела служителей Казанской церкви. А дела эти стоят того, чтобы о них рассказать, не столько для неверующих, сколько для верующих в бога.

Так вот. Как Панас и Чуб, священник Казанской церкви Александр Дубровский тоже мало спал в рождественскую ночь. Сон бежал от его очей. Готовясь к утреннему богослужению во славу рождества Христова, он беспокоился о том, много ли пожертвований принесут ему в этот день верующие.

Для этих беспокойств у него были все основания. С каждым месяцем все больше тает его репутация как святого человека. Слишком многие узнали о его страстной жажде к наживе. Ведь не зря же его привлекали в прошлом к ответственности.

Жизнь не идет без треволнений и на духовном поприще. Принятый в качестве регента церковного хора, Михаил Конев оказался не совсем чистоплотным человеком. В приходе Нарвской церкви он прелюбодействовал, пьянствовал. Теперь этот «регент» поет на клиросе Казанской церкви, и многие верующие уже делают замечания о том, что нарушаются священные каноны: в алтарь допускается пьяница и блудник.

Перебравшись в Сланцы и бросив в Нарве на произвол судьбы свою семью, он снова спутался с другими женщинами и ведет себя недостойно. А тут еще милиция предъявляет претензии, что этот Конев живет без прописки, нарушает паспортный режим.

Бодрствовал в ночь под рождество уже известный нам регент Конев. Длинные, тягучие мысли, рожденные хмельным парком, лезли одна за другой в голову, колобродили там. Вспоминал он некоторых нарвских женщин (но, конечно, не жену и детей, брошенных на произвол судьбы), случайные с ними встречи, свои пьяные похождения, приезд в Сланцы.

«Добрым оказался отец Александр, — рассуждал он. — Не испугался, пристроил на клиросе и даже комнату в собственном доме предоставил в полное распоряжение. А староста церковной двадцатки Мария Крючкова настоящей благодетельницей оказалась. Не успел я на клиросе спеть раз-другой, как она сразу же меня приличным окладом — 130 рублей в месяц — обрадовала. Правда, если судить здраво, то эти деньги не ее, а верующих. Несут они их в церковь, кормят и поят нас грешных, а сами не знают за что. Иной раз посмотришь с высоты клироса и удивляешься, за что только старушки деньги платят. Если захочет прихожанка поставить тонкую свечку Николаю-угоднику или Марии-заступнице, плати 50 копеек, чуть немного потолще — 1 рубль 20 копеек. Даже обгорелая наполовину свеча все равно столько же стоит, сколько и целая».

Точно такие же мысли бродили в голове в эту предрождественскую ночь и у Марии Крючковой — жены начальника Сланцевского аэропорта. Получая от доходов церкви в свой карман по 80 рублей в месяц и еще известную толику денег, она стремилась к тому, чтобы всякими правдами и неправдами увеличить приток денег от богомольных старушек, пополнить мошну церковного причта.

Вот почему и в наше время еще приходится обращаться к рождественской теме, хотя ой как не хотелось бы писать об этом. Ведь крадут-то служители церкви не звезды и месяц с неба, как ведьма и чорт в повести Н. В. Гоголя, а доходы и души верующих. А тут уже, как при всякой краже, следует кричать караул и выручать сбившихся с пути людей.

Н. ДРЕМОВ.

Совет кондукторов

По инициативе работников пассажирской службы Кингисеппской АТК на состоявшемся недавно собрании был избран совет кондукторов. Его задача: оказывать помощь кондукторам по выполнению плана доходов, вести воспитательную работу по укреплению трудовой и финансовой дисциплины и другим вопросам. Кондукторы также взяли новые обязательства — бороться за почетные звания ударников и бригад коммунистического труда.

Участие всего коллектива в соревновании за коммунистический труд, а также активная работа совета кондукторов в значительной степени будут способствовать улучшению обслуживания пассажиров, укреплению трудовой дисциплины.

Е. ПОЛУЧАЕВСКИЙ.

НАШ КАЛЕНДАРЬ

ВЕЛИКИЙ ФРАНЦУЗСКИЙ ПРОСВЕТИТЕЛЬ

(275-летие со дня рождения Ш. Л. Монтескье)

Прославленная плеяда французских просветителей XVIII столетия — таких, как Вольтер, Руссо, Дидро, Гельвеций, Гольбах,—сыграла огромную роль в идейной подготовке французской буржуазной революции 1789 года. И среди них почетное место занимает писатель и социолог Ш. Л. Монтескье, чьи творения, пройдя через века, до сих пор находят многочисленных читателей.

Шарль Луи Монтескье родился 275 лет назад — 18 января 1689 года. В молодости он служил советником, а потом был президентом парламента в городе Бордо. Но не служебными успехами обессмертил Монтескье свое имя. В 1721 году в возрасте 32 лет он издал книгу «Персидские письма».

В этом произведении Монтескье едко и остроумно бичует феодальные порядки времен Людовика XIV и его преемников. Книга нанесла удар по французскому абсолютизму и выдвинула ее автора в первый ряд идеологов либеральной буржуазии, игравшей тогда прогрессивную роль.

В 1734 году Монтескье издал «Рассуждения о причинах величия и падения римлян». Он утверждал, что не какие-то случайности, а неотвратимые изменения в учреждениях, нравах и обычаях привели к гибели рабовладельческое римское государство. Это был шаг вперед в стремлении познать законы общественного развития.

В 1748 году, за семь лет до смерти, Монтескье издал самое выдающееся свое произведение — книгу «О духе законов». В этом труде более отчетливо, чем в предыдущих сочинениях, утверждалось, что история, общественная жизнь управляется не слепой случайностью, а строгими, естественными законами. Монтескье попытался вскрыть эти исторические закономерности, найти объяснение происхождения учреждений и различий в государственном строе и обычаях народов.

Отражая политические требования поднимающейся буржуазии, Монтескье обосновал и развил выдвинутый Локком тезис о разделении законодательной, исполнительной и судебной власти. По его мнению, законодательной властью должен обладать парламент, а король — только исполнительной. Это положение Монтескье нашло в конце XVIII века практическое отражение в ряде выдающихся актов французской буржуазной революции — в Декларации прав человека (1789), французской конституции (1791) и других документах.

(ЛенТАСС)

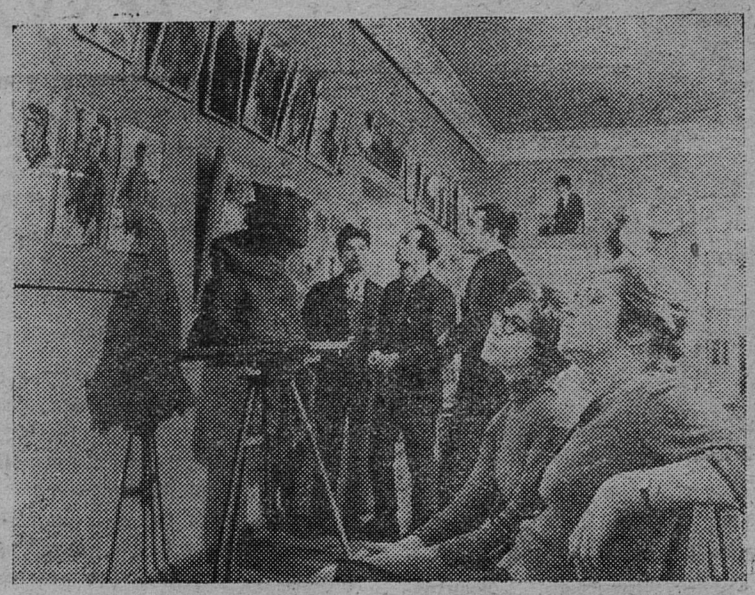

КУРСКАЯ ОБЛАСТЬ. Летом и осенью прошлого года большая группа студентов художественно-графического факультета Курского педагогического института побывала в колхозе села Калиновки Дмитриевского производственного управления. Молодые художники привезли из творческой поездки более 800 этюдов.

Эти работы студенты показали на открывшейся в институте выставке.

Портреты передовиков и лучшие из картин будут переданы в дар колхозному Дому культуры.

НА СНИМКЕ: в одном из залов выставки отчетных работ студентов.

Фото О. Сизова.

Фотохроника ТАСС

ПИОНЕРЫ ДРУЖАТ С ВОИНАМИ

Над Домом пионеров и Домом художественного воспитания детей шефствует одна из воинских частей Ленинградского гарнизона. В один из дней в Дом пионеров в гости прибыли отличники боевой и политической подготовки. Они рассказали учащимся о своей трудной, но интересной и увлекательной службе, о том, как занимаются спортом, пробуют свои артистические способности в кружках художественной самодеятельности. А потом гости выступили перед ребятами с концертом. Выступление самодеятельных артистов-воинов всем понравилось.

На этой встрече ребята договорились со своими гостями о планах на будущее по повышению спортивного мастерства, участию в кружках художественной самодеятельности. Пионеры обещали своим шефам хорошо учиться, быть дисциплинированными.

Некоторое время спустя учащиеся 7 «Б» класса из девятой школы, занявшие первое место среди школ города по успеваемости и пионерской работе, совершили путешествие. Ребята во главе со своим классным руководителем Юрием Ивановичем Колтуновичем побывали у своих шефов. Тогда воины обратились к пионерам с просьбой выступить с концертом.

И вот в прошлое воскресенье такой концерт в гостях у шефов состоялся. 39 юных артистов приехали на этот раз из Дворца культуры в воинскую часть. Концерт прошел успешно. Танцевальный коллектив мальчиков исполнил казачью пляску, «Барыню» и «Матросский танец на полубаке». Девочки показали молдавский танец. Эльвира Норденберг и Людмила Захарова исполнили испанский танец. Солисты Виктор Лебедев и Василий Петренко спели ряд популярных песен.

Выразительно прочла стихотворение Исаковского «Русской женщине» Нина Варнакова. Арина Богданова удачно выступила со стихотворением «Мать».

Горячие аплодисменты достались и на долю двух девочек — Гали Филипповой и Наташи Троянкиной, исполнивших вальс Штрауса. Хорошо выступили Наташа Павленко и Вова Соколов с песней «Пусть всегда будет солнце».

Много аплодисментов досталось на долю Наташи Синицыной, спевшей итальянскую песню «Санта Лючия» и «Колыбельную» из кинофильма «Гусарская баллада». Юношеский танцевальный коллектив отлично исполнил венгерский танец. Наташа Троянкина с Валерием Бондарец чудесно исполнили венгерский танец «Чардаш».

После концерта директор клуба офицеров горячо поблагодарил участников концерта.

В. АРТАМОШИНА.

СОРЕВНОВАНИЯ ОКТЯБРЯТ

Недавно проходили соревнования октябрят школ нашего города в парном катании на санках. Очень интересно было смотреть, как ребята катали друг друга наперегонки: кто быстрее.

Первыми среди девочек были Люда Николаева и Люба Клочкова. Они пробежали дистанцию в 20 метров туда и обратно за 37 секунд.

Среди мальчиков победили Слава Арепин и Юра Усинских. Они пробежали свою дистанцию в 30 метров за 42 секунды.

Ребята, занявшие первое, второе и третье места, были награждены детскими книгами.

Н. ЛЕБЕДЕВА.

СЕРДЕЧНОЕ СПАСИБО, ДРУЗЬЯ!

Недавно в красном уголке общежития строителей комбината «Фосфорит» собралось много народу. Сюда в гости к трудящимся восьмого строительного управления из города Сланцы прибыла агитбригада клуба строителей.

Участник декабрьского Пленума ЦК КПСС секретарь партийного комитета треста № 31 Г. В. Лазинин интересно и доходчиво рассказал собравшимся о том, как проходил Пленум, какие вопросы он решал, затем подробно остановился на перспективах развития химической промышленности.

После выступления Г. В. Лазинина состоялся большой концерт участников художественной самодеятельности клуба строителей. Самодеятельные артисты выступили с самым разнообразным репертуаром: с лирическими и народными песнями, художественным словом, плясками, сатирическими куплетами.

Особенно пришлись по душе присутствовавшим на концерте рабочим русские народные песни в исполнении Тамары Скворцовой, лирические песни Тамары Васильевой, художественное слово Людмилы Камнно. Аплодисментами награждали зрители каждое выступление ведущих концерт Николая Иванова и Владимира Смирнова. Их остроумные шутки, юмор, сатирические куплеты на местные темы вызывали одобрение.

Большое спасибо вам, дорогие товарищи, за хороший вечер!

По поручению рабочих СУ-8: В. ЕГОРОВ, М. СОЛАНЦЕВ, П. ГУРЬЕВ, Е. ИЛЬИНА, П. ВАНЮКОВ.

К сведению слушателей школы редакторов стенных газет и рабочих корреспондентов, проживающих в гор. Кингисеппе

В понедельник, 20 января, в помещении исполкома Кингисеппского горсовета состоится очередное занятие со слушателями школы.

Начало в 17 часов.

Редакция газеты «Знамя труда».

Редактор И. А. АВДЕЕВ

Сланцевской АТК № 3 автотреста требуются для работы в городе Сланцы и в городе Кингисеппе: шоферы, автослесари, дежурные механики.

Обращаться по адресу: город Сланцы, ул. Заводская, дом № 1-а.

Администрация.

Сланцевскому городскому узлу связи **требуются** на постоянную работу **линейные монтеры связи.**

За справками обращаться: г. Сланцы, Почтовый переулок, дом № 2-8, телефоны 20-91, 20-82, 20-88.

Администрация.

Нине Филимоновой и Виктору Сорокину!

Коллектив производственной лаборатории ОТК комбината «Сланцы» поздравляет вас с вступлением в брак и желает вам счастья в вашей совместной жизни!

Кингисеппская автотранспортная контора производит набор на курсы шоферов III класса с отрывом от производства с выплатой стипендии

За справками обращаться в отдел кадров.

СЛАНЦЕВСКАЯ АВТОШКОЛА производит набор на курсы шоферов III класса и мотоциклистов. Там же требуется на постоянную работу инструктор практического вождения автомобиля.

За справками обращаться по адресу: г. Сланцы, Новый переулок, дом № 3, автошкола.

Кингисеппский горкомхоз сообщает, что гражданам, состоящим на учете на получение жилой площади в домах Кингисеппского горисполкома, следует явиться в горкомхоз на перерегистрацию в срок до 15 февраля 1964 года.

ГОРКОМХОЗ.

ТЕЛЕВИДЕНИЕ

ПОКАЗЫВАЕТ МОСКВА

ПЯТНИЦА, 17 ЯНВАРЯ

17.10 — Программа передач. **17.15** — Теленовости. **17.30** — Для младших школьников: «Путешествие по глобусу» (в передаче будет рассказано о природе и животном мире Арктики и Антарктиды). **18.00** — Для школьников: «На знамени твоем, комсомол». Передача третья (о героях-комсомольцах периода Великой Отечественной войны). **18.30** — «На стадионах и спортивных площадках». Хоккей: СССР — Канада. Передача из Дворца спорта. **20.30—22.30** — «Новые роли мастеров искусств». Передача из Центрального Дома актера. **В перерыве** (примерно в 21.30): Теленовости.

СУББОТА, 18 ЯНВАРЯ

16.00 — Для детей: Н. Ковнацкая — «Орешек». Спектакль Московского театра кукол. **16.55** — Программа передач. **17.00** — Теленовости. **17.20** — Телевизионный журнал «Физкультура и спорт» посвящается олимпийским играм в Инсбруке. **18.00** — «Телевизионный клуб кинопутешествий». **19.00** — Концерт Г. Вишневской (1-е отделение). **19.50** — Художественный фильм. **21.30** — Теленовости. **22.00** — «На огонек» (повтор новогоднего).

ПОКАЗЫВАЕТ ТАЛЛИН

ПЯТНИЦА, 17 ЯНВАРЯ

10.50—12.20 — Кинокомедия «Штрафной удар». **18.00** — «Детский экран» — «У нас в гостях» (выступают малыши города Кохтла-Ярве). **18.30** — Встреча по хоккею между командами Канады и СССР. Передача Центрального телевидения. **20.30** — Для работников сельского хозяйства: «С чего начать?» **20.50** — Документальный фильм «Неоконченный дневник». **21.00** — «Актуальная камера». **21.30** — «Десять лет в пути» (передача, посвященная первому выпуску Таллинского хореографического училища). Трансляция из театра «Эстония». **23.30** — Программа передач на завтра.

СУББОТА, 18 ЯНВАРЯ

10.30—12.00 — «Далекое». Постановка Ленинградской студии телевидения. **14.30** — Спортивная передача. Соревнования по хоккею на кубок СССР (полуфинал). Трансляция со стадиона им. Комсомола. **16.55** — Продолжение спортивной передачи. **17.40** — Художественный фильм ГДР «Любовь и второй пилот». **19.15** —Для молодежи: «Загадочный мир» — «Посещали ли Землю представители других миров?» **20.00** — Концерт эстрадного оркестра Государственной филармонии ЭССР. Дирижер Пеэтер Сауль. **21 00** — «Актуальная камера». **21.30** — Теленовости (Центральное телевидение). **22.00** — «На огонек» (повторение новогоднего выпуска).

Газета выходит три раза в неделю: по средам, пятницам и воскресеньям.

АДРЕС РЕДАКЦИИ: гор. Сланцы, ул. Банковская, дом № 3. ТЕЛЕФОНЫ: редактора — 23-20, зам. редактора и отв. секретаря —23-25, отделов промышленности, писем и массовой работы — 23-23, директора типографии — 23-14. Объявления принимаются в бухгалтерии редакции.

Сланцевская типография Ленинградской области

Заказ 98. Тираж 8.600-0