Пролетарии всех стран, соединяйтесь!

Знамя труда

ОРГАН СЛАНЦЕВСКОГО ГОРКОМА КОММУНИСТИЧЕСКОЙ ПАРТИИ СОВЕТСКОГО СОЮЗА И ГОРОДСКОГО СОВЕТА ДЕПУТАТОВ ТРУДЯЩИХСЯ

№ 82 (3695) | Пятница, 10 июля 1964 года | Год издания 21-й | Цена 2 коп.

В честь выпускников военных академий Вооруженных Сил СССР

МОСКВА, (ТАСС). 8 июля в Большом Кремлевском дворце состоялся традиционный прием в честь выпускников военных академий Вооруженных Сил СССР, устроенный Центральным Комитетом КПСС и Советом Министров СССР.

Зал заседаний Верховного Совета СССР заполнили выпускники, преподаватели и профессора академий, видные военачальники Советской Армии и Военно-Морского Флота.

Бурными, продолжительными аплодисментами встретили присутствующие появление в президиуме руководителей Коммунистической партии и Советского правительства.

Заседание открыл первый заместитель министра обороны СССР Маршал Советского Союза А. А. Гречко.

После речи Маршала А. А. Гречко выступили: от имени выпускников военных академий — инженер-капитан В. А. Чуриков; от генералов и офицеров социалистических стран, окончивших в этом году военные академии Советского Союза, — генерал-майор Чехословацкой народной армии Станислав Прохазка; от профессорско-преподавательского состава военных академий—инженер контр-адмирал В. В. Екимов.

Яркую речь произнес встреченный бурной овацией Первый секретарь Центрального Комитета КПСС, Председатель Совета Министров СССР товарищ Н. С. Хрущев.

(ТАСС)

НАГРАЖДЕНИЕ НАРОДНЫХ КОНТРОЛЕРОВ

Прошло немного более года после образования комитетов и групп содействия партийно-государственному контролю. Срок небольшой, но многие контролеры уже показали хорошее отношение к делу, заслужили признательность народа. Недавно исполком Ленинградского областного промышленного Совета депутатов трудящихся наградил за активное участие в работе органов партгосконтроля Почетной грамотой З. Н. Платонову — инженера ПТО УМ-216.

Памятным подарком награжден электрослесарь третьей шахты председатель группы содействия А. П. Пустовой. Благодарность областного комитета ПГК объявлена В. М. Фурову — члену бюро жалоб и предложений трудящихся при Сланцевском комитете партгосконтроля.

Грамотами исполкома Сланцевского городского Совета депутатов трудящихся награждены: А. А. Андреев — председатель группы содействия ПГК Нарвской льно-джутовой фабрики, Л. И. Данильчук — член группы содействия ПГК 31-го строительного треста, В. М. Мазуров — председатель центральной группы ПГК комбината «Сланцы», член комитета ПГК, В. Г. Иванова — член группы ПГК второй шахты, А. Е. Филиппов — председатель группы ПГК шахты имени С. М. Кирова.

За активное участие в деятельности органов партгосконтроля и достигнутые положительные результаты в работе некоторым товарищам объявлена благодарность. Среди них — В. В. Прудников—председатель группы содействия ПГК, А. П. Берняк — председатель ПГК комбината «Фосфорит», З. Т. Козырев — начальник штаба «Комсомольского прожектора» комбината «Сланцы», А. П. Вихров — руководитель поста ПГК и другие.

ПОЛУГОДИЕ ЗАКОНЧЕНО УСПЕШНО

Социалистические обязательства требуют корректировки

ДЛЯ ТРУЖЕНИКОВ Сланцевской промышленной зоны июнь был особенно напряженным. Ведь это был завершающий месяц первого полугодия, и коллективы предприятий старались выпустить как можно больше продукции.

Уже второго июня начали поступать вести о досрочном выполнении шестимесячных планов. Первое сообщение об этом прислали с Усть-Лужского рыбокомбината. Вслед за ним рапортовали о завершении полугодового задания коллективы комбината «Стройдеталь», кожевенного завода «Победа», шахты имени С. М. Кирова, шахты № 1, консервного и цементного заводов и других предприятий.

Хорошо поработали в июне труженики комбината «Фосфорит», сумевшие по выпуску продукции обогнать передовые предприятия промышленной зоны и занять первое место. До конца года им надо не снизить своих темпов в работе, чтобы погасить долг по производству фосфоритной муки, который допущен в первом полугодии.

За полугодие предприятия зоны в итоге систематического перевыполнения месячных заданий дали стране дополнительно продукции на 2 миллиона 67 тысяч рублей.

В целом по зоне июньский план по выпуску валовой продукции выполнен на 105,2 процента и сверх плана произведено на 421 тысячу рублей. По сравнению с соответствующим периодом прошлого года рост выпуска продукции составил 10,3 процента.

Успешно выполняется план производительности труда. В шестом году семилетки по обязательствам мы должны повысить ее на два процента. Однако трудящиеся зоны сумели в первом полугодии производительность труда увеличить на 4,7 процента, а в июне — на 6,7 процента.

В прошлом месяце только Сланцевский бытпромкомбинат не справился с государственным планом. Причем, вероятно, причиной этому послужила не плохая работа коллектива комбината, а его объединение с ателье № 48 в единый производственный коллектив, а в связи с этим и организационная перестройка.

Первое полугодие закончено успешно. Двадцать четыре предприятия не только успешно завершили свои задания, но и идут на уровне выполнения социалистических обязательств, взятых на шестой год семилетки. А некоторые их пункты уже оказались выполненными. Поэтому уже сейчас коллективы ряда предприятий пересматривают свои обязательства и берут новые, более повышенные, по увеличению выпуска продукции, улучшению ее качества и снижению себестоимости. Этому примеру нужно последовать всем коллективам и у себя на предприятии найти неиспользованные резервы. А они есть всюду, надо только умело направлять их на службу производству.

СВОДКА

о выполнении государственного плана предприятиями Сланцевской промышленной зоны за июнь 1964 года

Занимаемое место	Наименование предприятия	% выпол. плана по производ. труда	% выпол. плана по валу
	По первой группе предприятий		
1	Комбинат «Фосфорит»	119,8	106,1
2	Кингисеппский леспромхоз	112,1	106,2
3	Комбинат «Стройдеталь»	111,8	124,8
4	Усть-Лужский рыбокомбинат	111,5	116,1
5	Нарвская ГЭС	109,3	109,3
6	Цементный завод	108,6	104,4
7	Льно-джутовая фабрика	107,2	105,5
8	Газосланцевый завод	103,8	102,2
9	Шахта имени С. М. Кирова	101,5	103
10	Шахта № 1	101,3	100
11	Шахта № 3	100,4	101,3
12	Шахта № 2	100,3	103,7
	По второй группе предприятий		
1	Кирпичный завод	119,1	116,9
2	Алексеевский завод	110,2	107,3
3	Кингисеппский бытпромкомбинат	107,2	103,1
4	Кингисеппский лесомебельный комбинат	107	100
5	Кожевенный завод «Победа»	104,8	108,4
6	Консервный завод	104	104
7	Сланцевский хлебокомбинат	103,8	101,2
8	Кингисеппская типография	103,6	100
9	Регенератный завод	103,1	105
10	Сланцевская типография	101,6	101,6
11	Кингисеппский хлебокомбинат	101,5	100,6
12	Сланцевский лесокомбинат	100,9	102
13	Сланцевский бытпромкомбинат	75,8	65,8
	ИТОГО:	106,7	105,2

По строительно-монтажным работам

Занимаемое место	Наименование организации	Собственными силами (в проц.)	Выполнение плана по генподряду (в проц.)
1	Строительное управление № 7	145	114
2	Строительное управление № 8	134	105
3	Строительное управление № 6	128	109
4	Строительное управление № 884	116,6	—
5	Строительное управление № 5	114	148
6	Северо-Западное СМУ треста «Коксохиммонтаж»	109	—
7	СУОР-259	106	105
8	УМ-216	98	—
9	СМУ-124	86,5	—

По автотранспорту

Выполнение плана по грузоперевозкам в тонно-километрах
(в процентах к плану)

1	АТК-123	134,3
2	АТК-140	107,4
3	АТК-124	106,9
	ИТОГО:	112

По торговле

Выполнение плана товарооборота
(в процентах к плану)

1	Сланцевский торг	101,1
2	Ивангородский торг	99,1
3	Кингисеппский торг	95,9

* * *

Огромного размаха достигло в Ленинграде жилищное строительство. Более 5 миллионов квадратных метров площади построено за годы семилетки. 43 тысячи семей ленинградцев станут новоселами в этом году.

На снимке: так выглядит теперь Щемиловка, 124-й квартал, выросший на бывшем пустыре.

Фотохроника ТАСС

Читайте в центральных и областных газетах

⊙ Выступление товарища Н. С. Хрущева по Московскому радио и телевидению о поездке в Скандинавские страны.

⊙ Речь товарища Н. С. Хрущева на приеме в Кремле в честь выпускников военных академий.

⊙ Мировая общественность об итогах поездки Н. С. Хрущева по Скандинавии.

⊙ Неделя мира в Прибалтике.

⊙ *Репрессии во Французском Сомали.*

НЕЛЬЗЯ МИРИТЬСЯ С ОТСТАВАНИЕМ УПРАВЛЕНИЯ МЕХАНИЗАЦИИ 216

Управление механизации 216 треста № 40 из месяца в месяц не выполняет плана механизированных работ. Отставание от установленного задания очень серьезное. В денежном выражении оно составляет более четверти плана, а по выработке — только на пять процентов меньше. В то же время заработная плата на одного работающего составляет 96 процентов к плану. Ясно, что при таком низком выполнении производственной программы управление несет большие убытки и, главное, сдерживает строительство важнейших объектов в нашей промышленной зоне.

Постоянное отставание породило очень опасную болезнь хозяйствования — благодушие. Руководители управления смирились с тем, что часто механизмы простаивают, а большинство рабочих не выполняет сменных заданий. Например, экскаваторы с емкостью ковша свыше 0,35 кубических кубометра за первый квартал выполнили нормы на 67,7 процента.

Благодушие привело к низкой организации труда на объектах работ. Часто происходит несогласованность между генподрядчиками 31-го треста и управлением механизации в использовании механизмов. Хуже того, часть работ включается в планы сразу двух организаций. Так, шестое строительное управление 31-го треста получит за услуги фонд зарплаты и за эти же услуги получает фонд и УМ-216. Это уже прямое нарушение финансовой дисциплины.

Насколько легко решаются вопросы переброски механизмов с одного объекта на другой, говорит и другой факт. Часто заявки передаются по телефону, а потом трудно установить, кто их давал. Да и сами заявки руководством УМ-216 не контролируются. А это тоже одна из причин частых простоев механизмов. Возьмем самый свежий пример. По требованию СУ-7 в Беседский сельскохозяйственный техникум Волосовского района был направлен экскаватор на рытье котлованов под фундаменты, тогда как эту работу сделали вручную, а экскаватор возвратили обратно.

Большинство тяжелых землеройных механизмов используется в одну смену. Управление механизации до сего времени не имеет лимитов на автотранспорт для работы комплексно-механизированным способом. По этой причине 123, 124 автохозяйства выделяют только 40 процентов автотранспорта от фактической потребности.

Плохо в управлении механизации поставлен учет расхода фонда заработной платы, ремонта механизмов, работы автотранспорта, расхода запасных частей и горюче-смазочных материалов. Не наведен должный порядок и на ремонтной базе. Имеются факты небрежного оформления нарядов, неправильного применения повременно-премиальной оплаты труда при невыполнении плана-задания.

Почему стали возможными все эти серьезные промахи в производственной деятельности управления механизации 216? Главная причина — отсутствие должной политико-воспитательной работы в коллективе. В этом году не проведено ни одного рабочего собрания. До сих пор не приняты социалистические обязательства. Между администрацией и профсоюзной организацией не заключен коллективный договор. Ни начальник управления тов. Трусов А. И., ни и. о. главного инженера тов. Тарасов А. А. не выступают перед рабочими, не призывают их бороться за честь коллектива.

Отсутствие настоящей политико-воспитательной работы приводит к нежелательным последствиям. Имеется уже более полутора десятков прогулов. Велика текучесть кадров. Принято 46 человек, а уволилось 28, в том числе 17 ушло с работы по собственному желанию.

В сильном отставании управления механизации 216 с выполнением производственной программы виноваты во многом партком и объединенный постройком 31-го треста. Они слабо интересуются, как идут дела в самом отстающем коллективе, не вникают в причины плохой его работы, не помогают устранять недостатки.

Дальше мириться с этим нельзя. Необходимо срочно принять меры. Ведь от работы управления механизации во многом зависит успех строительства пусковых объектов в нашей промышленной зоне.

Ив. ГРИШИН.

„А У НАС ВО ДВОРЕ НЫНЧЕ ПРАЗДНИК ВЕСЕЛЫЙ“

Плакат с такими словами появился субботним днем на фасаде дома № 27 по улице Кирова. Нарядно выглядел двор. Он был украшен гирляндами, разноцветными флажками, лозунгами. А в воскресенье, 5 июля, в два часа дня донеслись звуки музыки. Это играл оркестр духовых инструментов.

Так начался дворовый праздник, организованный Домом культуры горняков. Смех и веселье вызвали игры, организованные для взрослых. Надо было проявить немалое умение, чтобы пробежать «обутым» в мешок и не упасть или показать свои способности футболиста.

Игры сменил концерт-конкурс. Он показал, что среди жильцов домов №№ 25, 27 и соседних с ними домов немало любителей песни, танцев. Победителям этих своеобразных соревнований сразу же вручались памятные призы.

Пока на одной дворовой площадке веселились взрослые, другую заполнили дети. Им тоже не пришлось скучать! Игры сменяли песни, песни — пляски.

В 19 часов в дворовом садике были сервированы столы и организовано чаепитие. Здесь же вручили памятные подарки участникам конкурса «На лучший подъезд и лучший балкон». Потом начался концерт самодеятельных артистов Дома культуры горняков.

Праздник во дворе прошел весело и интересно. В этом большая заслуга администрации Дома культуры и кружковцев. Ведь именно благодаря их инициативе и изобретательности он получился таким. Большое спасибо за хороший отдых!

Б. Чулков, Т. Федорова, Н. Фокина и другие.

К ПОЛОВИНЕ 1965? БЕЗУСЛОВНО!

С рассвета и до глубокого вечера работают подъемные краны, слышится деловитое фырчание мощных МАЗов, потрескивание электросварки. Здесь возводится вторая очередь комбината «Фосфорит». Стремительно тянутся к небу ее огромные корпуса, и где-то там, на высоте птичьего полета, застывают, выливаясь в своеобразный памятник героическому труду людей.

— Строители делают все, — рассказывает секретарь партийной организации стройки А. Игнашов, — чтобы сдать вторую очередь к половине 1965 года. Это в два раза быстрее, чем намечено по плану. И сдадим! Безусловно сдадим! Вы только посмотрите, с каким задорным огоньком трудятся бригада коммунистического труда Г. Разина, комсомольско-молодежная бригада Ю. Сажина. Их показатели — 140—150 процентов.

Не отстает и комплексная бригада В. Лебедева. Здесь показатели нисколько не хуже — 120—130 процентов. Можно еще приводить множество имен и цифр, но я хочу сказать одно: взятые обязательства сдержим с честью.

Но, несмотря на такие значительные успехи, на стройке имеется и ряд недостатков. Вот что делается на строительном участке № 3. Расходный склад не может быть сдан потому, что участок «Севзапэлектромонтаж» (начальник тов. Башмаков) затягивает проведение работ по прокладке кабеля, освещения и заземления.

Слово за вами, товарищи задерживающие!

И. ТИМОФЕЕВ.

На снимке: Кингисеппский комбинат «Фосфорит». Бригадир С. С. Петров (слева) и электросварщик Ю. Н. Ермолин за работой.

Фото М. Гаврилова.

Беседы на естественно-научные темы

БУДУЩЕЕ КОСМОНАВТИКИ И АСТРОНОМИИ

...Ветер свистит и завывает. Все быстрее проносятся облака. Раскачиваются и клонятся к земле деревья. Где-то хлопает кусок оторванной крыши. Еще порыв — и вот уже летят сломанные и вывернутые с корнями стволы. Ураган! Но на этот раз жертв не будет... Предсказать ураган задолго до его наступления дал возможность искусственный спутник Земли, который с большой высоты «обозревает», где какая погода, и регулярно передает эти сведения на Землю.

До последнего времени наблюдения за погодой велись только на суше, а над поверхностью океанов, где, собственно, и «рождается» погода, на тысячи километров нет ни одной метеорологической станции. Вот тут-то на помощь и пришла космонавтика. Передача метеосводок на ближайшие сутки — это только одна из огромного количества задач, которые начинают решаться с помощью ракет и искусственных спутников Земли. Космонавтика открывает перед человечеством возможности таких научных исследований, практическое значение которых настолько велико, что сейчас его трудно в полной мере даже оценить.

Очень важно исследовать земной шар как небесное тело, наблюдая его из космоса. Видимые со спутников изменения общей картины форм облачности одновременно над огромными участками земной поверхности позволят не только предсказывать, в какие места придут холодные или теплые массы воздуха или ураганы, но и лучше исследовать законы, «управляющие» погодой, разгадать причины возникновения циклонов. Погоду можно будет «предугадывать» на долгий срок вперед. А это очень важно, особенно для сельского хозяйства.

Увеличение мощности ракет и запуск тяжелых спутников на высотные орбиты поможет ввести в эксплуатацию систему всемирного телевидения.

Необычайно интересных открытий следует ожидать, когда люди попадут на Луну и планеты солнечной системы. Подробное изучение природы Луны, исследование форм жизни на Марсе и, может быть, на Венере дадут результаты, в которых крайне нуждаются многие отрасли науки, в частности физика, химия, геология, медицина. Физические науки с помощью астрономии и космонавтики получают информацию о состояниях и свойствах веществ, находящихся в условиях, какие не удается создать в земных лабораториях. Эта информация помогает овладевать секретами получения ядерной энергии. Только эта сторона космических исследований имеет большое народнохозяйственное значение.

Имеются ли основания думать, что полеты к другим небесным телам со временем полностью заменят астрономические исследования? Нет! Разумеется, технические возможности человечества будут непрерывно расти. Ракеты станут преодолевать все более дальние расстояния. Использование природных богатств будет непрерывно расширяться. Но наряду с небесными телами, на которых побывают приборы и люди с Земли, всегда найдутся такие области во Вселенной и такие небесные тела, которых к тому моменту еще не достигнут космонавты и ракеты. Так будет через десять, через сто и более лет.

Возьмем, к примеру, другие галактики, представляющие собой гигантские скопища звезд. Одна из самых «близких» к нам — туманность Андромеды. Но и до нее расстояние от Земли чудовищно велико. Если отправить туда ракету почти со скоростью света (около миллиарда километров в час), она достигнет цели, когда на нашей планете пройдет... 700 тысяч лет! И столько же времени потребуется радиосигналу, чтобы дойти обратно. А ведь известно очень много галактик, несравненно более далеких, чем туманность Андромеды!

Бесчисленное количество небесных тел, многие космические явления и процессы недоступны непосредственному исследованию. Их придется изучать только по различным характеристикам излучения, исходящего от них. Для этого и в будущем потребуются приборы и методы, применяемые в современной астрономии. Но они будут более совершенны, чем сейчас. Ведь выход человека в космос открывает принципиально новые возможности исследований!

Вероятно, уже в ближайшие десятилетия успехи ракетной техники позволят соорудить на искусственном спутнике Земли или на поверхности Луны крупную, постоянно действующую астрономическую обсерваторию. Она будет обладать замечательными преимуществами по сравнению с земными обсерваториями. Пользуясь отсутствием (на искусственном спутнике) или уменьшением (на Луне) силы тяжести, можно было бы использовать там сверхгигантские телескопы. Отсутствие воздуха улучшит ясность и четкость телескопических изображений небесных объектов, даст возможность по снимкам, которые будут передаваться на Землю, «увидеть» более далекие из них. Границы доступного обозрению участка Вселенной расширятся.

Уже сейчас астрономия имеет дело с гигантскими участками пространства, с колоссальными расстояниями и размерами. Астрономы встречаются с такими скоростями небесных тел, которые достигают половины скорости света. При таких огромных масштабах и скоростях должны ярко проявляться законы природы, которые в привычных нам земных масштабах и скоростях действуют слишком слабо и потому незаметно. Таково, например, замедление хода времени на быстродвижущемся предмете. И наоборот: в масштабах Вселенной многие понятия теряют привычный для нас смысл. Например, размеры одного и того же предмета не одинаковы для двух наблюдателей, движущихся с разными скоростями.

Будущие космические эксперименты позволят проверить и уточнить действие многих удивительных законов природы, шире использовать их на благо людей.

В. ДАВЫДОВ,
научный сотрудник Астрономического института имени П. К. Штернберга.

МОСКВА. «Радостно мне смотреть на такого солдата. Он мне что сын родной» — так сказала однажды гвардейцам Кантемировской дивизии о старшем сержанте Викторе Субботине Надежда Григорьевна Заглада. Виктор, которого вы видите в центре снимка, полтора года назад в своей статье в газете «Красная звезда» начал разговор о службе солдата родной земле и народу по совести, по чести, о том, что служить нужно не механически, а с подъемом, душевной заинтересованностью, добросовестно, служить так, чтобы навсегда исчезло присловье «солдат спит, а служба идет».

И этот призыв «армейского Заглады», как называют Виктора, нашел живейший отклик среди армейской молодежи. Первыми подхватили начинание В. Субботина воины его дивизии. Взвод, в котором он служит, за короткое время стал передовым. А вскоре Виктор начал получать многочисленные письма от своих последователей со всех концов нашей страны и из-за рубежа — от воинов армий социалистических стран.

Фото В. Будана. Фотохроника ТАСС

НАВСТРЕЧУ ДНЮ ЗДОРОВЬЯ

УЛУЧШАЮТСЯ УСЛОВИЯ ТРУДА И БЫТА

Коммунистическая партия Советского Союза осуществляет широкую программу социально-экономических и народнохозяйственных мероприятий, направленных на дальнейшее улучшение условий жизни, труда и быта советского человека. Это наглядно видно на примере городов Сланцевской промышленной зоны.

Только за последние пять лет трудящиеся городов Сланцы, Кингисеппа и Ивангорода получили более 63 тысяч квадратных метров жилой площади. За этот период построены две школы на 1.456 мест, 6 детских садов и яслей на 858 мест, открыты пионерский лагерь на 240 мест, широкоэкранный кинотеатр на 530 мест, новая больница со специализированными отделениями на 250 коек, бытовой комбинат и мастерская химчистки, новая библиотека, столовая и ряд других объектов.

Год от году наши города становятся краше благодаря большому количеству зеленых насаждений. Все это создает благоприятную обстановку для труда и отдыха. Из года в год улучшается медицинское обслуживание населения: лечебно-профилактические учреждения пополнились медицинским оборудованием, широко применяются новейшие методы лечения и обследования больных.

Отрадно отметить, что за последние годы у нас заметно снизилась заболеваемость инфекционными болезнями, а дифтерии мы не имеем на протяжении многих лет.

Однако борьба за здоровье немыслима без участия в ней самого населения. По постановлению правительства ежегодно проводится День здоровья, приуроченный ко дню подписания В. И. Лениным исторического декрета о создании Народного Комиссариата здравоохранения РСФСР. В этот день подводятся итоги общественных смотров условий труда и быта, санитарной культуры населения, благоустройства городов, профилактической деятельности здравоохранения за год. Активно включились в борьбу за высокую санитарную культуру производства и образцовый быт участники движения за коммунистический труд. Добиваясь высоких показателей в работе, они совместно с партийными, профсоюзными и комсомольскими организациями многое делают для дальнейшего улучшения условий труда, техники безопасности, санитарной культуры на своих предприятиях.

В походе за образцовый быт, за коммунистическое взаимоотношение в быту участвует многочисленная общественность. Большое внимание уделяется подготовке санитарного актива. Медицинские работники совместно с общественными санитарными уполномоченными и работниками жилищно-коммунальных отделов ведут борьбу за чистоту и порядок в жилищах, во дворах, заботятся об озеленении города.

Пропаганде медицинских и гигиенических знаний способствует то, что работа эта проводится комплексно. Наряду с органами здравоохранения в ней участвуют профсоюзные и комсомольские организации, Общество Красного Креста.

Праздник День здоровья мобилизует советских людей на борьбу за дальнейшее улучшение условий труда и быта, за увеличение продолжительности жизни людей. И девиз его — все на благо человека, все для его здоровья.

Б. БРОДСКИЙ,
главный врач второй городской больницы.

С ПОМОЩЬЮ ОБЩЕСТВЕННИКОВ

Хорошо потрудились общественные санитарные уполномоченные второго терапевтического участка горбольницы № 2 в месячник здоровья. Они провели рейды по всем дворам, лестничным клеткам, квартирам. И это не случайно. Вот уже пятый год борются они за образцовую санитарную культуру, ведут широкое разъяснение среди населения медицинских знаний.

С помощью старосты участкового совета М. К. Смирновой, санитарных уполномоченных А. П. Гореловой, З. Н. Ковалевой состоялись встречи медицинских работников и санитарного актива с населением. Во время их были прочитаны лекции о гигиене и санитарной профилактике — основе борьбы с инфекционной заболеваемостью, созданы санитарные посты по улицам и в седьмом строительном управлении. В ближайшее время они будут оснащены аптечками и носилками, необходимыми для оказания первой доврачебной помощи при несчастных случаях.

Хорошо следят за пополнением уголков здоровья санитарные уполномоченные Елена Дмитриева, Н. Н. Васильева, М. П. Силина. Активную помощь по вовлечению населения в члены Общества Красного Креста оказали М. И. Стафеева, В. Г. Лукьянова, А. А. Глебов, В. П. Осипов и другие. Сейчас по нашему участку насчитывается 185 членов общества. Уполномоченные П. Ф. Степанова, К. Н. Александрова, Н. Н. Орлова и другие регулярно проводят беседы с жителями на санитарно-просветительные темы.

Совместно с работниками санэпидстанции и участковой сестрой Е. И. Смирновой санитарные уполномоченные М. А. Болотов, А. Т. Голенкова и другие провели рейд по всем продуктовым точкам.

Так своей повседневной и активной работой наша санитарная общественность борется за здоровый коммунистический быт, за продление жизни человека.

К. КОЛТУНОВИЧ,
председатель участкового совета санитарных уполномоченных.

У рационализаторов Алексеевского завода

Как-то раз на Алексеевский известковый завод прислали списанный 100-тонный гидравлический пресс.

— А что, если приспособить его под изготовление абразивных изделий? — задумались заводские рационализаторы С. М. Григорьев, М. А. Петтай, П. П. Леонтьев и В. И. Буряков.

И вот многодневный труд увенчался успехом. Новое изобретение значительно облегчило труд работниц абразивного цеха и принесло предприятию восемь тысяч рублей дохода в год.

НАМ ОТВЕЧАЮТ

«ИВАН СЕВОСТЬЯНОВИЧ БУЙСТВУЕТ...»

Так назывался фельетон, напечатанный в 68-м номере газеты «Знамя труда». В нем рассказывалось о том, что инженер комбината «Сланцы» И. С. Ларионов недостойно ведет себя в быту.

Как сообщил на выступление газеты начальник комбината «Сланцы» т. Шувалов, И. С. Ларионов обсуждался на общем собрании сотрудников управления комбината. Поведение его осуждено и он предупрежден, что при повторении подобных фактов, позорящих звание инженера, будет уволен с работы.

«ПОСЛЕ ДВУХ ЛЕТ СТРАНСТВИЙ»

На эту корреспонденцию, опубликованную в 63-м номере газеты «Знамя труда», ответил секретарь партийной организации конторы материально-технического снабжения треста № 31 тов. Тютюков. Он пишет, что корреспонденция обсуждалась на открытом партийном собрании, факты, приведенные в ней, подтвердились. Приказом по конторе тов. Генкин понижен в должности и предупрежден, что, если и впредь будет злоупотреблять служебным положением, к нему будут применены более строгие административные меры.

НАДО НАВЕСТИ ПОРЯДОК

Исполнительный комитет Сланцевского городского Совета депутатов трудящихся своим решением от 7 апреля этого года обязал всех владельцев произвести в горкомхозе перерегистрацию лодок. Были организованы занятия при городском совете ДОСААФ. Большинство владельцев обучалось и получило права и технические талоны для вождения мотолодок по внутренним водоемам.

Однако в городе Сланцы есть и такие лица, которые, имея личную лодку с мотором, совершенно не регистрируют ее и, не имея прав, свободно разъезжают по реке Плюссе и Нарвскому водохранилищу. Так, некоторые граждане ухитрились поместить свои лодки на охотничью базу в районе бывшей деревни Низы и там держат их без регистрации.

Председателю общества охотников и рыболовов К. Страшко надо обратить на это внимание и представить в горкомхоз список лиц, имеющих лодки без номеров. Желательно предупредить о том, что в день открытия осенней охоты все лодки, не имеющие номеров, будут задерживаться инспекторами судоходной инспекции.

В этом же решении исполнительного комитета Сланцевского городского Совета были указаны места для стоянок мотолодок: в районе Малые Поля, Подкино, ДОК, «Мебельщик» (правый и левый берега), АТК-124 (правый берег) и РТС (левый берег). Однако и этот пункт владельцами лодок не выполняется и нарушается. Контроль за данным решением исполкома возложен на начальника Сланцевской пристани Н. Ольского, начальника отдела милиции А. Зарубо и заведующего горкомхозом В. Иванова. Последние мало на это уделяли внимания. А председатель совета ДОСААФ А. Бабаев в течение двух месяцев не может вручить удостоверения инспекторам.

П. МАТВЕЕВ,
председатель комиссии при горисполкоме.

Москва. Хорошая трудовая слава идет на чулочной фабрике имени Ногина о комсомольско-молодежной бригаде 2-го вязального цеха, возглавляемой Ириной Ныриковой.

Недавно бригаде присвоено почетное звание коммунистической.

На снимке: бригадир Ирина Нырикова (слева) беседует с членом бригады Люсей Логачевой. Фотохроника ТАСС

НАШ КАЛЕНДАРЬ

ЗАМЕЧАТЕЛЬНЫЙ ХУДОЖНИК

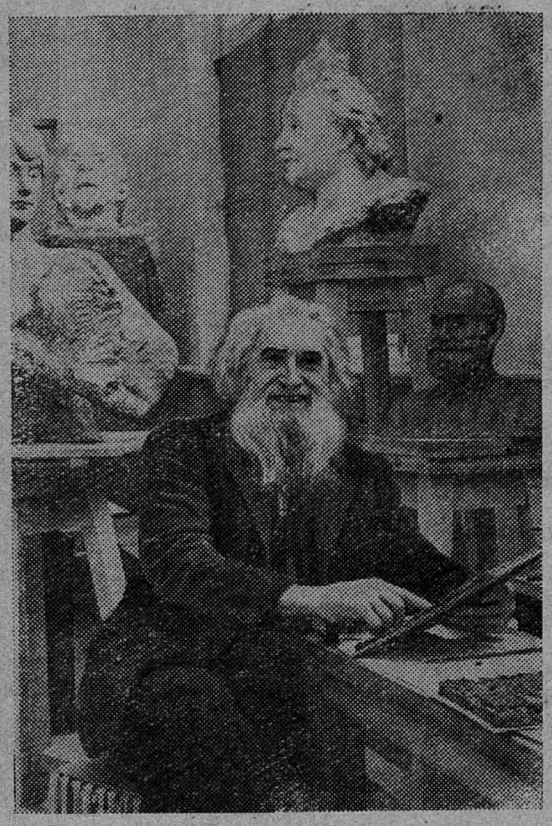

Сегодня исполняется 90 лет со дня рождения народного художника СССР, лауреата Ленинской премии скульптора Сергея Тимофеевича Коненкова. Несмотря на преклонный возраст, скульптор полон творческих сил и энергии. Свой юбилей он встречает за работой над портретами известного советского кинорежиссера А. П. Довженко, выдающегося русского ученого А. С. Попова и других деятелей искусства и науки. Двери его мастерской по-прежнему широко открыты для посетителей.

На снимке: скульптор С. Т. Коненков.

Фото Э. Евзерихина.

Фотохроника ТАСС

ИДЕТ ВЫСТАВКА ЧЕТВЕРОНОГИХ ДРУЗЕЙ ЧЕЛОВЕКА

На живописной зеленой лужайке, прилегающей к конному парку, состоялась выводка охотничьих собак нашего города. Необычное оживление царило на лугу в тот день. Ярко пламенеет транспарант «Добро пожаловать!», за которым виднеются два ринга, окаймленные красными флажками, с судейскими столами. Разноголосо перекликались черные, пегие, серые псы, привязанные в тени деревьев.

А вот и судейская коллегия. В этом году к нам пожаловали сильнейшие специалисты: председатель секции кровного собаководства Ленинградской области генерал-лейтенант в отставке З. Г. Травкин, эксперт Р. Г. Сухов и стажер Н. Л. Рясный. Правление союза охотников заметно волновалось: мало гончих и не было легавых на выставке. Сказалась трудность доставки собак из отдаленных мест: городской транспорт не берет четвероногих пассажиров!

Экспертиза началась одновременно на двух рингах. К судейскому столику подводят русского гончего Буяна. Он производит хорошее впечатление. Но неправильный прикус решает его судьбу: он получает только удовлетворительную оценку. Потом А. В. Захаров подводит русского гончего Волгана. И опять та же картина: гармонично сложенной собаке снижается оценка из-за плохого прикуса! (Многих подводит стоматология!). Русско-пегий выжлец Мустон (владелец А. Г. Воловодов) аттестуется на «хорошо».

К столу приближается эстонская гончая Тайга (владелец Масчуков Н. Д.). Она ничем особенным не примечательна, но опытные глаза эксперта оценивают ее достоинства, и собака получает «хорошо». С удовольствием встречается со старой знакомой — русской гончей Альмой В. П. Богдановича, которой дается оценка по экстерьеру «хорошо».

Лучшей гончей собакой выставки оказался русско-пегий выжлец Байкал (владелец А. И. Михалов), получивший оценку «очень хорошо». Собаководы знают Байкала, как прекрасного представителя своей породы. Очень обидно, что отец Байкала, русско-пегий гончий, на днях был похищен у его владельца.

Переходим на второй ринг, где пушистыми черными, белыми и серыми комочками мелькают лайки. По сравнению с малочисленными гончими (всего семь собак) лайки представлены богато. Экспертиза рассмотрела 17 лаек. Большинство из них русско - европейской породы и несколько — карело-финской. Победителем среди лаек оказался карело-финский кобель Азор, получивший оценку «отлично», — высокопородная собака лисьей окраски, безупречных чистых линий (владелец И. Ф. Бойцов).

Оценку «очень хорошо» получили лайки: Лайна (владелец А. Д. Петров), Вьюга (владелец М. А. Веньяминов), Орех (владелец Ю. Н. Тоболов). Хорошую оценку заслужили Нерка Л. И. Кондратова, Сигнал А. Н. Миронова и другие.

В заключение судьи аттестовали гостью из Ленинграда, сибирскую лайку Урму. Не зря молодая собака тряслась 180 километров на мотоцикле! Хлопоты окупились: Урма получила оценку «очень хорошо».

Выводка собак привлекла внимание многочисленных посетителей, особенно молодежи и детворы. Судейские столики облепили болельщики, ловившие каждое слово экспертов. Выводка показала, что в нашем городе живо интересуются породистой охотничьей собакой. К недостаткам выводки надо отнести малочисленность гончих, отсутствие легавых, неорганизованную доставку собак.

Л. МАНДРЫКА.

Хороший подарок детям

В мае этого года состоялось общее собрание членов общественного сада газосланцевого завода. Здесь было решено взять шефство над детским отделением второй городской больницы. Члены сада обязались выделить из полученного урожая для больных по одному килограмму клубники, смородины и яблок.

5 июля они сделали первый подарок малышам — четыре ведра клубники. Одними из первых ягоды принесли А. П. Быкова, Б. А. Денисов, Д. М. Гурочкин, О. Б. Малахова. Всего 40 человек сделали подарок малышам.

Но есть среди членов общественного сада и такие, которые забыли о своем решении. Это механик главной лаборатории И. И. Гуслин, мастер ТЭЦ И. П. Яковлев, слесарь механического цеха В. Н. Виноградов, А. Д. Симоненко (он теперь работает на комбинате «Фосфорит»). Надеемся, что рабочие коллективы, членами которых являются вышеуказанные лица, повлияют на своих товарищей.

Садоводы-любители газосланцевого завода призывают владельцев общественных садов треста № 31, первой и второй шахт, центральных электромеханических мастерских взять шефство над детскими садами и яслями и выделить им часть своего урожая ягод и фруктов.

М. БОРЕЙКО.

Ударник коммунистического труда — мастер кисти

Около сорока произведений живописи и графики украсили Бокситогорский Дворец культуры имени 40-летия ВЛКСМ. В стенах Дворца открылась выставка работ местных художников-любителей.

Самую высокую оценку посетителей получили полотна ударника коммунистического труда Тихвинского глиноземного завода Владимира Салапина.

Кроме работ, выполненных маслом и карандашом, художник представил на выставку несколько эстампов. В своих произведениях В. Салапин раскрывает неповторимую красоту нашей северной природы.

(ЛенТАСС)

ФУТБОЛ

В Светогорске и Кировске

На этой неделе взрослая и юношеская команды «Труд» выезжали в г. Светогорск на очередную календарную встречу по футболу. Встреча юношеских команд проходила оживленно. Они уверенно вели игру на протяжении всего матча. Счет за пять минут до конца встречи был 2:0 в пользу гостей. Лишь за три минуты до конца хозяева поля с 11-метрового удара отыграли один мяч.

Встреча взрослых команд началась атакой сланцевчан, и на второй минуте М. Любушкин открыл счет. На 16-й минуте из-за ошибки нашего вратаря светогорцам удается восстановить равновесие. Затем ворота хозяев поля подверглись множеству ударов, но счет долгое время не изменялся. Лишь на 39-й минуте В. Гаврилову удалось забить второй мяч.

После перерыва инициатива по-прежнему на стороне гостей, и вскоре К. Корнеев забил третий мяч. Хозяева поля уже почти смирились с поражением их атак, потеряли остроту. На 74-й минуте защитник нашей команды делает грубую ошибку, и мяч летит в наши ворота. И сразу же, воодушевленные успехом, хозяева поля бросились вперед. Счет стал 3:3.

7 июля в Кировске сланцевчане встретились с местной командой. Накануне кировские футболисты нанесли поражение лидеру розыгрыша — команде г. Гатчина со счетом 5:1. Игра проходила в г. Гатчина.

Встреча проходила с игровым преимуществом сланцевчан. На третьей минуте автору этих строк удалось открыть счет, а еще через четыре минуты М. Любушкин довел его до 2:0. В дальнейшем наши нападающие еще шесть раз выходили на один с вратарем хозяев поля, и каждый раз мяч летел мимо ворот. Хозяева поля имели очень мало возможностей для взятия ворот. И все-таки за 10 минут до конца встречи им удалось отыграть один мяч, использовав грубые ошибки защитников В. Артамонова и В. Рюдова.

Н. РАВИН.

Редактор И. А. АВДЕЕВ

ТЕЛЕВИДЕНИЕ

ПОКАЗЫВАЕТ МОСКВА

ПЯТНИЦА, 10 ИЮЛЯ

12.00—12.30 — «На просторах Родины». **17.25** — Программа передач. **17.30** — Для детей: «Погода в картинках». **18.50**—Теленовости. **19.00** — Соревнование по футболу между командами «Спартак» (Москва) и «Шахтер» (Донецк). **20.50** — «Путь дружбы, путь созидания». Передача, посвященная дню народной революции в Монголии. **21.30** — Теленовости.

СУББОТА, 11 ИЮЛЯ

15.40 — Программа передач. **15.45** — Для детей: «Веселые рассказы». **16.00** — Для школьников: «Юный пионер». Тележурнал (из Кишинева). **17.00** — Соревнование по футболу между командами ЦСКА и «Динамо» (Киев). **18.50** — Теленовости. **19.00** — «Свободный мир как он есть». Передача первая. **19.35** — «Народный художник СССР С. Т. Коненков (к 90-летию со дня рождения). **20.05** — Художественный фильм «Три плюс два». **21.30** — Теленовости.

ПОКАЗЫВАЕТ ТАЛЛИН

ПЯТНИЦА, 10 ИЮЛЯ

11.40 — Киноочерк «К друзьям в Болгарию». **12.00—12.30** — «На просторах Родины» (Центр. телев.). **17.30** — Для детей: «Погода в картинках» (Центр. телев.). **18.00** —Программа передач. **18.05** — Соревнования по теннису между командами Эстонии, Белоруссии и Финляндии. Трансляция с теннисной площадки «Калева». **19.30** — «Детский экран» — «Приключения трех поросят». Передача вторая. **20.00** — Первенство СССР по футболу. Встречаются «Спартак» (Москва) — «Шахтер» (Донецк). Передача Центр. телев. **21.00** — «Актуальная камера». **21.30** — Теленовости (Центр. телев.). **22.00** —Поет Галина Вишневская. Аккомпанирует лауреат Ленинской премии М. Ростропович (Центр. телев.). **22.40—23.50** — Документальный фильм «Гость с острова Свободы».

СУББОТА, 11 ИЮЛЯ

15.45 — Для детей: «Веселые рассказы» (Центр. телев.). **16.00** — Для школьников: «Юный пионер». Тележурнал (из Кишинева). **17.00** — Программа передач. **17.05** — Документальный фильм «Пусть всегда будет солнце». **18.00** — Спортивная передача из Таллина и Тарту (I соревнования по теннису: Эстония — Белоруссия — Финляндия. Трансляция с теннисной площадки «Калева» (Таллин). II соревнования по легкой атлетике на приз Г. Сульга с участием сборных олимпийских команд СССР и Кубы. Трансляция из Тарту). **21.30** — Теленовости (Центр. телев.). **22.00—23.20** — Эстрадный концерт интервидения.

К СВЕДЕНИЮ ПОКУПАТЕЛЕЙ!

12 июля, в воскресенье, на площади у Дома культуры горняков проводится базар по распродаже обуви и швейных изделий по сниженным ценам.

Товары будут представлены в широком ассортименте.

Посетите базар!

СЛАНЦЕВСКОМУ МЯСОКОМБИНАТУ

требуются на постоянную работу:

скотобойцы, грузчики мяса, мясообвальщики, временные рабочие — плотники.

СЛАНЦЕВСКОМУ ПРОИЗВОДСТВЕННОМУ УЧАСТКУ ОСЬМИНСКОЙ ММС ТРЕБУЮТСЯ

НА ПОСТОЯННУЮ РАБОТУ:

трактористы,

техник-мелиоратор на должность прораба участка.

Обращаться по адресу: город Сланцы, Комсомольское шоссе, дом № 17-а.

Администрация

Газета выходит три раза в неделю: по средам, пятницам и воскресеньям.

АДРЕС РЕДАКЦИИ: гор. Сланцы, ул. Банковская, дом № 3. ТЕЛЕФОНЫ: редактора — 23-20, зам. редактора и отв. секретаря—23-25, отделов промышленности, писем и массовой работы — 23-23, директора типографии — 23-14. Объявления принимаются в бухгалтерии редакции.

Сланцевская типография Ленинградской области

Заказ 2141. Тираж 12.000-1