ПРОЛЕТАРИИ ВСЕХ СТРАН, СОЕДИНЯЙТЕСЬ!

Знамя ТРУДА

ОРГАН СЛАНЦЕВСКОГО ГОРКОМА КОММУНИСТИЧЕСКОЙ ПАРТИИ СОВЕТСКОГО СОЮЗА И ГОРОДСКОГО СОВЕТА ДЕПУТАТОВ ТРУДЯЩИХСЯ

№ 86 (3699) | Воскресенье, 19 июля 1964 года | Год издания 21-й | Цена 2 коп.

ЛУЧШИЕ ГОРНОВЫЕ СМЕНЫ

КЕМЕРОВСКАЯ ОБЛАСТЬ. Когда комсомольцы Николай Макарцев и Расул Газимагомедов пришли в отдел кадров Кузнецкого металлургического комбината, им предложили место в смене Ивана Ермаченко из комсомольско-молодежной доменной печи. Они с радостью согласились.

Шло время, рос опыт, приходило мастерство. Теперь Н. Макарцев и Р. Газимагомедов — лучшие горновые в смене И. Ермаченко. Передовые металлурги борются за сверхплановый выпуск чугуна, за высокое качество продукции.

НА СНИМКЕ: Николай Макарцев и Расул Газимагомедов.

Фото А. Кузярина. Фотохроника ТАСС

ЗАКОН

Союза Советских Социалистических Республик

О ПЕНСИЯХ И ПОСОБИЯХ ЧЛЕНАМ КОЛХОЗОВ

Советский народ под руководством Коммунистической партии Советского Союза достиг, особенно в последнее десятилетие, огромных успехов в коммунистическом строительстве, в развитии производительных сил страны, создал мощную, всесторонне развитую экономику. Это позволяет Советскому государству систематически повышать благосостояние народа и все полнее удовлетворять его растущие потребности.

В настоящее время имеется возможность ввести более устойчивую систему социального обеспечения в колхозах путем установления пенсий по старости, по инвалидности, по случаю потери кормильца и пособий для женщин — членов колхозов по беременности и родам.

В пенсионном обеспечении колхозников не должно быть уравнительного подхода. Чем выше производительность труда колхозников, чем больше колхоз производит и продает государству продукции с гектара пашни, чем выше его доход и уровень отчислений в пенсионный фонд, тем больше должны быть пенсии колхозникам. Лучше обеспечиваться должны те колхозники, которые хорошо работают и вносят больший вклад в общественное производство.

Установление государственной системы социального обеспечения колхозников явится новым важным стимулом к дальнейшему подъему трудовой активности колхозного крестьянства и увеличению производства сельскохозяйственных продуктов.

Размеры пенсий, предусмотренные настоящим законом, в дальнейшем, по мере роста национального дохода, в частности доходов колхозов, будут постепенно повышаться до уровня государственных пенсий, назначаемых рабочим и служащим.

Верховный Совет Союза Советских Социалистических Республик **постановляет:**

I.

ОБЩИЕ ПОЛОЖЕНИЯ

Статья 1. Члены колхозов имеют право на пенсии по старости и по инвалидности.

Нетрудоспособные члены семей умерших колхозников, если они находились у них на иждивении, имеют право на пенсию по случаю потери кормильца.

Статья 2. Женщины — члены колхозов имеют право на пособие по беременности и родам.

Статья 3. Колхозникам и членам их семей, имеющим одновременно право на различные пенсии, назначается одна пенсия по их выбору.

Статья 4. Выплата пенсий и пособий в соответствии с настоящим законом обеспечивается за счет средств колхозов и государства без каких-либо вычетов из доходов членов колхозов.

Статья 5. Пенсии не подлежат обложению налогами.

II.

ПЕНСИИ

Статья 6. Право на пенсию по старости имеют члены колхозов:

мужчины — по достижении 65 лет и при стаже работы не менее 25 лет;

женщины — по достижении 60 лет и при стаже работы не менее 20 лет.

Статья 7. Женщины — члены колхозов, родившие пять или более детей и воспитавшие их до восьмилетнего возраста, имеют право на пенсию по старости по достижении 55 лет и при стаже работы не менее 15 лет.

Статья 8. Пенсии по старости членам колхозов назначаются в размере 50 процентов с заработка до 50 рублей в месяц и, сверх того, 25 процентов с остального заработка.

Минимальный размер пенсии по старости устанавливается 12 рублей в месяц.

Максимальный размер пенсии по старости устанавливается 102 рубля в месяц, то есть на уровне максимального размера пенсии по старости, предусмотренного законом о государственных пенсиях для рабочих и служащих, постоянно проживающих в сельских местностях и связанных с сельским хозяйством.

Статья 9. Право на пенсию по инвалидности члены колхозов имеют в случае наступления инвалидности I или II группы.

Статья 10. Пенсии по инвалидности вследствие трудового увечья или профессионального заболевания членам колхозов назначаются независимо от стажа работы.

Пенсии по инвалидности вследствие общего заболевания или увечья, не связанного с работой, членам колхозов назначаются при наличии следующего стажа работы ко времени обращения за пенсией:

ВОЗРАСТ	СТАЖ РАБОТЫ (В ГОДАХ) Мужчины	Женщины
До достижения 20 лет	1	1
От 20 лет до достижения 23 лет	2	1
От 23 лет до достижения 26 лет	3	2
От 26 лет до достижения 31 года	5	3
От 31 года до достижения 36 лет	7	5
От 36 лет до достижения 41 года	10	7
От 41 года до достижения 46 лет	12	9
От 46 лет до достижения 51 года	14	11
От 51 года до достижения 56 лет	16	13
От 56 лет до достижения 61 года	18	14
От 61 года и старше	20	15

Статья 11. Пенсии по инвалидности членам колхозов назначаются в следующих размерах:

инвалидам I группы — 50 процентов
инвалидам II группы — 40 процентов

с заработка до 50 рублей в месяц и, сверх того, 25 процентов с остального заработка.

Минимальные размеры пенсий устанавливаются: по I группе инвалидности — 15 рублей, по II группе — 12 рублей в месяц.

В случаях инвалидности вследствие трудового увечья или профессионального заболевания пенсии, исчисленные по установленным выше нормам (в том числе и минимальные), повышаются на 20 процентов.

Максимальные размеры пенсий по инвалидности устанавливаются на уровне максимальных размеров пенсий по инвалидности, предусмотренных законом о государственных пенсиях для рабочих и служащих, постоянно проживающих в сельских местностях и связанных с сельским хозяйством.

Статья 12. Право на пенсию по случаю потери кормильца имеют нетрудоспособные члены семьи умершего колхозника, состоявшие на его иждивении.

Нетрудоспособными членами семьи считаются:

1) Дети, братья, сестры и внуки, не достигшие 16 лет (учащиеся — 18 лет) или старше этого возраста, если они стали инвалидами I или II группы до достижения 16 лет (учащиеся — 18 лет); при этом братья, сестры и внуки — при условии, если они не имеют трудоспособных родителей;

2) Отец, мать, жена, муж, если они достигли возраста: мужчины — 65 лет, женщины — 60 лет, либо являются инвалидами I или II группы;

3) Дед и бабушка, если они достигли возраста соответственно 65 и 60 лет либо являются инвалидами I или II группы, — при отсутствии лиц, которые по закону обязаны их содержать.

Дети и нетрудоспособные родители умершего, не состоявшие на его иждивении, имеют право на пенсию по случаю потери кормильца, если впоследствии они утратили источник средств к существованию.

Усыновители имеют право на пенсию наравне с родителями, а усыновленные — наравне с родными детьми.

Статья 13. Семьям колхозников, умерших вследствие трудового увечья или профессионального заболевания, пенсии назначаются независимо от стажа работы кормильца.

(Продолжение на 3-й стр.)

ПЕРЕСМОТРЕЛИ ОБЯЗАТЕЛЬСТВА

Горняки шахты имени С. М. Кирова комбината «Сланцы» принятые на 1964 год социалистические обязательства выполняют с большим опережением. Значительно увеличилась добыча, повысилась производительность труда, имеется снижение себестоимости сланца.

Шахтеры пересмотрели старые обязательства и взяли более повышенные. Они дали слово: государственный план по добыче сланца выполнить к 1 декабря и выдать сверх плана 60 тысяч тонн сланца; повысить производительность труда одного трудящегося на 8 процентов; за счет снижения себестоимости тонны добываемого сланца сэкономить 35 тысяч рублей; повысить калорийность технологического сланца на 20 к-калорий против достигнутой в 1963 году.

К НОВЫМ РУБЕЖАМ

Коллективы предприятий Сланцевской промышленной зоны успешно выполняют социалистические обязательства, принятые на шестой год семилетки. А многие из них сумели уже за полгода дать столько сверхплановой продукции, сколько предусматривалось на год.

К таким коллективам относится и цех сероочистки газосланцевого завода. Поэтому труженики этого цеха, взвесив свои возможности, взяли новые, повышенные обязательства. Они обещают план второго полугодия выполнить досрочно и дополнительно к нему наплавить 150 тонн серы.

* * *

Вступая в шестой года семилетки, труженики блока камерных печей комбината «Сланцы» взяли обязательство—сверх годового плана выработать 2 миллиона кубических метров бытового газа и 600 тонн сланцевого масла. Эти цифры оказались выполненными уже в первом полугодии.

На днях на собрании смен и участков работники цеха обсудили дополнительные обязательства. Они дали слово во втором полугодии выработать сверх плана один миллион кубических метров бытового газа и 600 тонн сланцевого масла.

Сейчас в каждом коллективе развертывается соревнование за успешное выполнение обязательств.

И. ПАВЛОВА.

Читайте в центральных и областных газетах

- **Новая веха в построении коммунистического общества. Отклики на решения сессии Верховного Совета СССР.**
- **Письмо Центрального Комитета КПСС ЦК компартии Китая.**
- **Ширится фронт уборочных работ.**
- **В поход за знаниями.**

ПО МЕСТУ ЖИТЕЛЬСТВА

ДВОРОВЫЕ АГИТПЛОЩАДКИ—ПРЕКРАСНОЕ МЕСТО ДЛЯ ПОЛИТИКО-ВОСПИТАТЕЛЬНОЙ РАБОТЫ

Теплые летние вечера стоят в городе. Хорошо сейчас после работы отдохнуть на улице, во дворе, где своими руками посаженные липы напоили медовым ароматом воздух, а на цветниках ярко пламенеют маки и гвоздика. В такие часы наиболее рьяно стучат костяшки любителей домино. Задумчиво склонили головы над трудной задачей шахматисты. Углублено в думы лицо девушки, читающей новую интересную книгу. Кучкой собрались пенсионеры, обсуждающие доклад главы Советского правительства Н. С. Хрущева на четвертой сессии Верховного Совета СССР.

Но дворовые площадки, где среди зелени на свежем воздухе отдыхают горожане, стали по инициативе партийных организаций домоуправлений не только местом отдыха, но и местом большой политической работы среди населения. В такие вечерние часы беседа агитатора по вопросам международной или внутренней жизни Советского Союза, рассказ о новейших открытиях науки, новой книге или громкая читка интересной статьи из газеты оживляют, делают более полноценным отдых трудящихся.

Хорошей формой воспитательной работы среди населения по месту жительства зарекомендовали агитплощадки, созданные во многих домоуправлениях. Много труда в это важное дело вложила секретарь партийной организации ЖКО комбината «Сланцы» Ольга Прокофьевна Курышева. Она сумела добиться организации агитплощадок почти во всех домоуправлениях. И работают многие из них хорошо.

Особенно интересно проходит отдых трудящихся на агитплощадке шестого домоуправления. Вечерами здесь всегда многолюдно. Недавно для жителей близлежащих домов интересную лекцию прочитал инструктор городского комитета партии В. И. Аврамков на тему: «О единстве в международном коммунистическом движении». Выступили перед трудящимися врач Л. А. Евженко, активный общественник Т. В. Бержицкая, член родительского комитета В. С. Подорова, зам. редактора газеты «Знамя труда» Н. Д. Симченков.

На агитплощадку шестого домоуправления население идет еще и потому, что она хорошо оборудована. Здесь построена эстрада, имеются столы, витрины для периодической печати, стенды для стенных и сатирических газет. Есть где провести игры в волейбол, баскетбол, теннис. На видном месте вывешен план работы. В нем можно узнать, какие доклады, беседы проводятся, когда будет вечер вопросов и ответов, концерт художественной самодеятельности.

Большая воспитательная работа проводится и на других агитплощадках, в частности в четвертом домоуправлении, где секретарем парторганизации В. И. Морозова. Здесь с интересной лекцией о международном положении выступил член общества «Знание» А. А. Казанцев. Активную агитационную работу проводят учительница Н. Ф. Егорова, председатель домового комитета И. О. Соколов, член комитета Г. И. Недосейкин и другие.

Заслуженной любовью пользуется агитплощадка горкомхоза, руководит которой Антонина Петровна Гринева. На днях здесь выступал председатель исполкома городского Совета депутатов трудящихся Е. Д. Новиков. Он рассказал о прошлом, настоящем и будущем г. Сланцы. На эту встречу собралось более 200 человек. Докладчик принес схемы, диаграммы, показывающие перспективы развития города. Не случайно после часового доклада еще почти час шла беседа выступающего с жителями.

Опыт организации воспитательной работы на агитплощадках мы накопили немалый. Но все же недостатков и недоделок еще много. Прежде всего необходимо значительно улучшить деятельность агитаторов на агитплощадке цементного завода, которой руководит Ф. И. Иванов. Здесь еще много срывов запланированных мероприятий. Даже у самого тов. Иванова беседа о соревновании за коммунистический труд не состоялась из-за плохой явки слушателей.

Плохо работает агитплощадка строительного треста № 31. Буквально недавно не состоялась лекция из-за неразворотливости руководителя площадки Г. Г. Сафрина. Кстати, и сам он редко беседует с трудящимися по месту жительства. Да и кто пойдет на эту агитплощадку, если она до сих пор плохо оборудована?

Организация воспитательной работы среди населения на агитплощадках города — важное дело. Это как раз то, что требует от нас партия — доходить до каждого человека, добиваться того, чтобы все население активно участвовало в строительстве коммунистического общества. А для этого не надо жалеть ни сил, ни времени.

Н. МАСЫЧЕВ,
инструктор идеологического отдела ГК КПСС.

КАЖДОЙ СЕМЬЕ — газеты и журналы

В современных условиях особо важное значение в коммунистическом воспитании народа имеет печать. Газеты и журналы призваны ярко и убедительно раскрывать величие и торжество идей марксизма-ленинизма. Подписка на печать — дело большой политической важности. Газеты и журналы сообщают подписчику самые свежие новости, расширяют его кругозор.

Печать стала насущной потребностью для советского человека. Разовый тираж газет, выходящих в Советском Союзе, достиг восьмидесяти миллионов экземпляров. У нас имеется возможность обеспечить каждую семью необходимыми газетами и журналами.

В нашей стране распространяется свыше двух тысяч различных газет и журналов, издающихся в других социалистических странах. Эти издания многосторонне освещают жизнь трудящихся стран социалистического лагеря.

В городе Сланцы постоянно растет количество читателей. В этом году в среднем на каждую тысячу человек подписка составляет 816 экземпляров различных газет и журналов. Теперь не единицы, а сотни семей выписывают по пять и более периодических изданий.

Недавно Сланцевский горком партии совместно с участком «Союзпечать» провели семинар общественных распространителей. На нем был дан инструктаж о приеме подписки на газеты и журналы в июле, августе, сентябре, октябре с рассрочкой взносов подписной платы. Оформление подписки в кредит на 1965 год — важное мероприятие. Она удобна для трудящихся, т. к. подписная плата удерживается равными долями из зарплаты рабочих и служащих. Это дает возможность каждой семье выписывать больше периодических изданий на длительный срок и целый год.

Долг каждого общественного распространителя — помочь трудящимся оформить заблаговременно подписку на газеты и журналы.

Л. ГУСЕВА,
начальник городского участка «Союзпечать».

Хорошо трудится в цехе КИП и автоматики газосланцевого завода бригада слесарей, которой руководит ударник коммунистического труда Виктор Артамошин. Слесари обслуживают приборы в цехе газбензина и на блоке камерных печей, следят за их бесперебойной работой. И в том, что они работают безотказно, большая заслуга бригадира В. Артамошина.

НА СНИМКЕ: бригадир Виктор Артамошин.

Фото В. Харитонова.

Грамоты — комсомольским активистам

Решением бюро Сланцевского ГК ВЛКСМ в честь сорокалетия со дня присвоения комсомолу имени В. И. Ленина за активную работу грамотами ГК ВЛКСМ награждены 25 молодых рабочих, комсомольских активистов. Среди награжденных: М. Хитрик — токарь РМЦ цементного завода, В. Быков — электромонтер сырьевого цеха, А. Муринский — каменщик СУ-7, Л. Денисова — штукатур СУОР-259, В. Соков — электросварщик ГГС, В. Готовко — секретарь комсомольской организации битумного цеха ГСЗ и другие.

СЕКРЕТАРИ УЧАТСЯ

В Сланцевском горкоме КПСС прошел очередной семинар секретарей первичных партийных организаций предприятий, строек и учреждений нашей промышленной зоны. Перед собравшимися выступил инструктор ГК КПСС В. И. Аврамков. Он говорил о партийной демократии и дисциплине, привел ряд примеров из опыта работы первичных парторганизаций.

О задачах по улучшению рационализаторской работы на предприятиях рассказал инструктор промышленного отдела Ю. Г. Цветков.

Затем поделились опытом работы заместитель секретаря парткома тридцать первого общестроительного треста П. И. Мачнев, секретарь партбюро Кингисеппского комбината «Фосфорит» Н. П. Елисеев и другие. На промышленных стройках зоны имеется много неиспользованных внутренних резервов, которые необходимо вскрыть и направить на службу производству. Здесь все еще велики простои автотранспорта, подъемных механизмов. Рационализаторам есть где приложить свои усилия. Кингисеппский комбинат «Фосфорит», освоив проектную мощность, должен снизить себестоимость фосфоритной муки и улучшить ее качество. Над этим также должны потрудиться инженерно-технические работники и рационализаторы.

Участники семинара побывали на шахтах комбината «Сланцы», где ознакомились с руководством соревнованием, выпуском стенной печати.

ПО СЛЕДАМ ОДНОГО ПИСЬМА

ХОРОШЕЕ НАЧАЛО

Настроение у Марии Григорьевны Архиповой — табельщицы седьмого строительного управления с утра было отличное. Сегодня день выдачи заработной платы рабочим. А в этот день люди не просто получают деньги. По ним они оценивают еще и свой труд. Достаточно посмотреть ведомость и можно безошибочно определить, как работал человек, с огоньком или с прохладцей.

Мария Григорьевна развернула ведомость и быстро отсчитывала деньги. Один, другой, третий отошли от ее стола. Осталось еще несколько рабочих, а стопка денег почему-то стала вдруг подозрительно маленькой. Мария Григорьевна в который раз пересчитывает оставшуюся сумму, но, как и в первый раз, обнаруживает недостачу: не хватает 60 рублей.

Все события дня молниеносно проносятся в голове. Но нет, она не могла утерять эти деньги или оставить где-то. Остается одно: передала. Но кому? Попробуй, угадай. Придется ждать, когда человек сам принесет деньги. А вдруг не сосчитает или сделает это машинально и не обнаружит излишка. Может так быть? Может. Но Мария Григорьевна хотя и волновалась, а почему-то верила в первое.

В этот вечер в общежитии строителей был переполох. Молодой каменщик Саша Анискин опрашивал всех рабочих, просил пересчитать полученные деньги. Не пощадил даже спящего Володю Шершнева. Володя быстро выполнил просьбу друга и... выложил на стол 60 рублей. При получении зарплаты он не сосчитал деньги. Несмотря на поздний час, друзья помчались в общежитие к Архиповой и вернули лишнюю сумму.

С Сашей Анискиным, Володей Шершневым и Геней Вошкиным мне пришлось встречаться не раз, когда они учились в Сланцевской девятой школе. Непоседливые, озорные были ребята и доставляли немало хлопот и учителям, и родительскому комитету, который я возглавляла. После окончания школы все трое решили стать каменщиками, поступили в профессионально-техническое училище. А потом попали в бригаду, которую возглавляет Владимир Струлев. Правду говорят, что труд облагораживает человека: не узнать теперь ребят, повзрослели, возмужали, стали настоящими рабочими людьми. Конечно, неправильно думать, будто пришли они в бригаду этакими паиньками. На первых порах бывали и недоразумения. Но все дело в том, что ни одно из них не оставалось без внимания. Сам бригадир да и члены бригады постарше не раз беседовали с новенькими, давали дельные советы. И помогло. Поняли ребята, что только добра хотят им окружающие. И сразу легче стало жить, и «старички» не казались теперь слишком сердитыми и придирчивыми.

Сейчас бригада Владимира Струлева работает в деревне Рель совхоза «Сокол». Она возводит животноводческие помещения и жилые дома. Вместе со всеми Саша, Володя и Геня. Каждый понедельник приезжают туда ранним утром, чтобы начать трудовую неделю, и только в субботу вечером возвращаются домой в Сланцы. У ребят установилась хорошая дружба с работниками отдела кадров управления. Словно с родными, делятся они своими заботами, мыслями.

Вот так и живут недавние школьники Саша Анискин, Володя Шершнев и Геня Вошкин. Хорошее у них начало.

А. ГРОМОВА,
общественный инструктор редакции.

ЗАКОН

Союза Советских Социалистических Республик

О ПЕНСИЯХ И ПОСОБИЯХ ЧЛЕНАМ КОЛХОЗОВ

(Оконч. Начало на 1-й стр.)

Семьям колхозников, умерших вследствие общего заболевания или увечья, не связанного с работой, пенсии назначаются, если кормилец имел стаж, который был бы необходим ему для назначения пенсии по инвалидности.

Статья 14. Пенсии по случаю потери кормильца назначаются в следующих размерах:

на трех и более нетрудоспособных членов семьи — 50 процентов	с заработка кормильца до 50 рублей в месяц и, сверх того, 25 процентов с остального заработка кормильца;
на двух нетрудоспособных членов семьи — 40 процентов	
на одного нетрудоспособного члена семьи — 30 процентов	с заработка кормильца до 50 рублей в месяц и, сверх того, 10 процентов с остального заработка кормильца.

Минимальные размеры пенсий устанавливаются: на трех или более нетрудоспособных членов семьи — 15 рублей, на двух нетрудоспособных членов семьи — 12 рублей и на одного нетрудоспособного члена семьи — 9 рублей в месяц.

В случаях потери кормильца вследствие трудового увечья или профессионального заболевания пенсии, исчисленные по установленным выше нормам (в том числе и минимальные), повышаются на 20 процентов.

Максимальные размеры пенсий по случаю потери кормильца устанавливаются на уровне максимальных размеров пенсий по случаю потери кормильца, предусмотренных законом о государственных пенсиях для семей рабочих и служащих, постоянно проживающих в сельских местностях и связанных с сельским хозяйством.

Статья 15. В стаж работы при назначении пенсий засчитываются:

1) Работа в качестве члена колхоза;

2) Работа в качестве рабочего или служащего, служба в составе Вооруженных Сил СССР и пребывание в партизанских отрядах, а также другие периоды, подлежащие зачету в стаж работы при назначении пенсий по закону о государственных пенсиях.

Статья 16. Пенсии исчисляются из среднемесячного фактического заработка за работу в колхозе за любые 5 лет подряд (по выбору обратившегося за пенсией) из последних 15 лет перед обращением за пенсией.

Членам колхозов, проработавшим в колхозе менее 5 лет, и семьям членов колхозов, потерявшим кормильца, проработавшего в колхозе менее 5 лет, пенсии исчисляются из среднемесячного фактического заработка в колхозе за проработанное время.

Статья 17. Пенсионерам из числа членов колхозов, проработавшим в колхозе после назначения пенсии не менее двух лет с более высоким заработком, чем тот, из которого была исчислена пенсия, устанавливается новый размер пенсии, исходя из этого, более высокого заработка.

III.

ПОСОБИЯ ЖЕНЩИНАМ — ЧЛЕНАМ КОЛХОЗОВ ПО БЕРЕМЕННОСТИ И РОДАМ

Статья 18. Женщины — члены колхозов, независимо от стажа работы, имеют право на получение пособия за время отпуска по беременности и родам.

Отпуск по беременности и родам предоставляется на 56 календарных дней до родов и 56 календарных дней после родов, а в случае ненормальных родов или рождения двух или более детей — на 70 календарных дней после родов.

Статья 19. Пособия женщинам — членам колхозов по беременности и родам определяются в таком же порядке и по тем же нормам, как и пособия, установленные для женщин-работниц и женщин-служащих.

IV.

СРЕДСТВА ДЛЯ ВЫПЛАТЫ ПЕНСИЙ И ПОСОБИЙ

Статья 20. Для выплаты пенсий и пособий, предусмотренных настоящим законом, образуется централизованный союзный фонд социального обеспечения колхозников за счет отчислений от доходов колхозов и ежегодных ассигнований по Государственному бюджету СССР.

Статья 21. Все колхозы, начиная с 1964 года, производят денежные отчисления в централизованный союзный фонд социального обеспечения колхозников в размерах, определяемых Советом Министров СССР.

Средства, подлежащие перечислению в централизованный союзный фонд социального обеспечения колхозников, исключаются из доходов колхозов при обложении их подоходным налогом.

ЗАКЛЮЧИТЕЛЬНЫЕ ПОЛОЖЕНИЯ

Статья 22. Колхозы, где выплачиваемые колхозникам пенсии превышают размер пенсии, установленный настоящим законом, могут сохранить эти размеры пенсий, производя соответствующие доплаты за счет средств колхоза.

Статья 23. Поручить Совету Министров СССР издать на основе настоящего закона:

1) Положение о порядке назначения и выплаты пенсий членам колхозов;

2) Положение о порядке назначения и выплаты пособий по беременности и родам женщинам — членам колхозов;

3) Положение о централизованном союзном фонде социального обеспечения колхозников.

В положении о порядке назначения и выплаты пенсий членам колхозов, в частности, предусмотреть условия назначения пенсий:

членам колхозов тех республик и областей, в которых колхозы создавались позднее, чем в других районах страны;

членам колхозов, которые вступили в колхозы в первые годы коллективизации, но вследствие старости или инвалидности прекратили работу в колхозе, не имея стажа работы, необходимого для назначения пенсии.

Статья 24. Настоящий закон вводится в действие с 1 января 1965 года.

Председатель Президиума Верховного Совета СССР А. МИКОЯН

Секретарь Президиума Верховного Совета СССР М. ГЕОРГАДЗЕ

Москва, Кремль. 15 июля 1964 года.

Воронежские „Рекорды“

Телевизор «Рекорд», выпускаемый воронежским заводом, пользуется доброй славой у покупателей.

Коллектив предприятия постоянно повышает качество телевизоров, улучшает их внешний вид. Сейчас готовится к запуску в производство новая надежная и красивая модель «Рекорд-64».

На снимке: монтаж телевизоров. На переднем плане — лучшие работницы Раиса Федоренко (слева) и Тамара Москвина.

Фото В. Кунова. Фотохроника ТАСС

ОБЗОР ПИСЕМ

РАБОЧЕЕ СПАСИБО!

Каждый месяц знаменателен каким-либо важным событием. В июле таким событием явилась сессия Верховного Совета СССР. Законы, принятые ею, имеют важное социально-экономическое и политическое значение. Они предусматривают повышение заработной платы низкооплачиваемым рабочим и служащим, обеспечение пенсиями, совершенствование системы оплаты труда в целом. На новые условия оплаты труда будет переведена одна четвертая часть рабочих и служащих. Их зарплата повысится в среднем на 21 процент.

Новый Закон о повышении зарплаты — одна из очередных, важных мер, предусмотренных партией по дальнейшему подъему благосостояния советского народа. Он вызвал горячее одобрение всех трудящихся. В редакцию поступает много писем от читателей газеты, в которых они выражают сердечную благодарность партии и правительству за то, что интересы народа, заботу о его благосостоянии они ставят превыше всего.

Вот что пишет, например, в своем письме читатель газеты Я. Петров:

«Редко у работников хирургического отделения центральной больницы выдаются свободные минуты, и все-таки они бывают. Их обычно используют для политинформации. Вот и сегодня собрался дежурный персонал смены, чтобы поговорить о важнейших событиях, происходящих в нашей стране за последнее время.

Информирует заведующая хирургическим отделением Л. Г. Алексеева. Она подробно рассказывает о Законе, принятом сессией Верховного Совета СССР. Узнав о том, что повышена заработная плата, медицинские работники горячо благодарят партию и правительство, обещают еще лучше работать».

«Нет слов, чтобы выразить свою признательность Коммунистической партии и Советскому правительству за их постоянную отеческую заботу». Это говорит воспитатель детсада № 6 Галина Карасева.

«Горжусь своей любимой Родиной», — эти слова принадлежат простой работнице, санитарке второй городской поликлиники Клавдии Пановой.

Так думают и говорят люди, которых новый Закон касается непосредственно. А как же относятся к этому другие? Ответом на вопрос может служить письмо рабочего Северо-Западного управления треста «Коксохиммонтаж» Николая Илларионова. Вот что он пишет:

«Среди монтажников нет ни одного, кто бы равнодушно отнесся к известию о новом Законе. Электросварщик Леонид Кухарский, например, заявил в беседе, что жизнь у нас становится год от году лучше. Геннадий Нечаев высказал свое отношение к Закону всего несколькими словами: «Вот это здорово!» Но они красноречиво говорят сами за себя».

ЗАКОН

Союза Советских Социалистических Республик

О ПОВЫШЕНИИ ЗАРАБОТНОЙ ПЛАТЫ РАБОТНИКОВ ПРОСВЕЩЕНИЯ, ЗДРАВООХРАНЕНИЯ, ЖИЛИЩНО-КОММУНАЛЬНОГО ХОЗЯЙСТВА, ТОРГОВЛИ И ОБЩЕСТВЕННОГО ПИТАНИЯ И ДРУГИХ ОТРАСЛЕЙ НАРОДНОГО ХОЗЯЙСТВА, НЕПОСРЕДСТВЕННО ОБСЛУЖИВАЮЩИХ НАСЕЛЕНИЕ

В целях осуществления задач, поставленных Программой КПСС в области социально-культурного строительства, дальнейшего повышения материального благосостояния учителей, работников здравоохранения, культуры и других отраслей народного хозяйства, непосредственно обслуживающих население, Верховный Совет Союза Советских Социалистических Республик **постановляет:**

Статья 1. Одобрить разработанные Центральным Комитетом Коммунистической партии Советского Союза, Советом Министров СССР и Всесоюзным Центральным Советом Профессиональных Союзов мероприятия по повышению заработной платы работников просвещения, здравоохранения, жилищно-коммунального хозяйства, торговли и общественного питания и других отраслей народного хозяйства, непосредственно обслуживающих население, являющиеся продолжением работы по повышению и упорядочению заработной платы работников производственных отраслей народного хозяйства.

Статья 2. Осуществить в 1964—1965 годах повышение заработной платы работников отраслей народного хозяйства, указанных в статье первой настоящего Закона, в среднем на 21 процент, в том числе работников просвещения в среднем на 25 процентов, здравоохранения — на 23 процента, торговли и общественного питания — на 18 процентов и жилищно-коммунального хозяйства — на 15 процентов.

Статья 3. Завершить повсеместно увеличение минимального размера заработной платы для рабочих и служащих до 40—45 рублей в месяц одновременно с повышением заработной платы работников указанных в настоящем Законе отраслей народного хозяйства.

Председатель Президиума Верховного Совета СССР А. МИКОЯН

Секретарь Президиума Верховного Совета СССР М. ГЕОРГАДЗЕ

Москва, Кремль. 15 июля 1964 года.

В НЕСКОЛЬКО СТРОК

НОВАЯ РАСФАСОВКА МОЛОКА

На днях на прилавках молочных магазинов Сланцевского горсмешторга появились литровые бутылки с молоком. Это Сланцевский молокозавод освоил новую линию по разливу молока.

ПЕРВЫЕ ПОМИДОРЫ

В магазинах появились в продаже помидоры. Первая их партия поступила к нам из г. Ленкорани. Вторая партия помидоров доставлена из Болгарии.

БАЗАРЫ НА ПЛОЩАДЯХ ГОРОДА

Несколько дней в Сланцах работали базары по продаже промышленных товаров. В широком ассортименте были представлены обувь, швейные изделия.

ИДЕТ СБОР ЯГОД

За территорией Сланцевского консервного завода раскинулся фруктовый сад. Здесь выращиваются клубника, красная и черная смородина, вишня.

На склад завода доставлен первый урожай красной смородины. Сейчас идет очистка ягод. Скоро в магазины поступят первые банки варенья из красной смородины.

НА СТРАЖЕ ЗДОРОВЬЯ

Охрана и укрепление здоровья народа — одна из постоянных забот нашей партии и правительства. Она ярко видна на примере здравоохранения городов Сланцевской промышленной зоны. Например, только в сланцевских и ивангородских лечебно-профилактических учреждениях трудятся 1.140 человек. Из них — 442 средних медицинских работника и 120 врачей.

Старожилы Сланцев рассказывают, что первая амбулатория здесь была открыта в 1934 году по предложению посетившего эти места С. М. Кирова. Она располагалась в деревянном доме по улице Горняков. Больных, нуждавшихся в экстренной и стационарной помощи, направляли в Гдов. Аптека помещалась в деревянном домике на берегу реки Плюссы.

Но развивалась промышленность, рос город, а вместе с ними и здравоохранение. Сейчас на страже здоровья сланцевчан большая армия медицинских работников, в лечебно-профилактических учреждениях 550 коек против 50 в 1946 году. Это составляет 13,2 койки на 10.000 человек, тогда как по РСФСР на такое же количество людей приходится 9,2 койки.

В этом году в Сланцах введен в эксплуатацию больничный городок с центральной больницей на 250 мест. Добротные здания с новейшим оборудованием — это не только хорошие условия работы для медиков, но и более квалифицированная помощь больным.

В Сланцах созданы городская стоматологическая поликлиника и городская станция скорой помощи. Это также положительно отразилось на качестве медицинского обслуживания.

В будущем году будет сдана в эксплуатацию больница на 150 коек в Ивангороде. В настоящее время проведена профилизация отделений больниц Сланцев. Это позволило организовать крупные отделения всех профилей. Теперь мы имеем все возможности лечить больных на месте, а не направлять их в другие учреждения.

Возросли объем и качество медицинской помощи, а жизнь людей стала более долголетней. В последние годы мы не имеем смертности от аппендицита, ущемленных грыж, внематочной беременности. Значительно снизилась общая и инфекционная заболеваемость. У нас совершенно нет таких заболеваний, как дифтерия, малярия, полиомиэлит.

В лечебно-профилактических учреждениях Сланцев ширится движение за коммунистический труд среди медицинских работников. Лучшим из них присвоено высокое звание ударника коммунистического труда, а коллективу детского отделения городской больницы № 2 — звание отделения коммунистического труда. Многие врачи города пользуются заслуженным уважением и авторитетом у населения. Это Л. М. Филиппова, Г. И. Глубкин, Б. З. Бродский, А. П. Куприянова, В. В. Скворцов и другие.

В этом году при подведении итогов общественного смотра лечебно-профилактических учреждений Ленинградской области лучшей по всем показателям работы признана городская больница № 2 (главный врач Б. З. Бродский).

Медицинские работники зорко стоят на страже здоровья трудящихся. Они еще шире развернут профилактическую работу по предупреждению заболеваний.

Л. ЦИВЬЯН,
и. о. главного врача
центральной больницы.

НОВЫЕ СТИХИ

ДЕРГАЧИ

Полнолунием полнеба
Опалила ночь.
На задворке в плесах хлеба
Дергачиный квоч.
Песен завитые стружки
Бьют со всех кустов,
И дрожат росы каплюшки
На хвосте певцов.
Птицы милые полсвета
Пешими прошли.
Но нигде на всей планете
Лучше не нашли
Уголка для песен сердца,
Уголка без слез,
Для такого в каплю тельца
У комлей берез.
А когда отлетом осень
Затрубит в поля,
Небо выкунится в просинь,
Выстынет земля.
Капли рос слезой немые
С милых пустырей
Унесут в края чужие
До весенних дней.
...Скоро, скоро час настанет
И меня, как птиц,
Деревенька вдруг поманит
Огоньком зарниц.

И. МАКОВЕЕВ.

ЛЕТО

Ароматом скошенного сена
Над лугами дышит солнца зной,
На края дорог волною пенной
Набегает колос наливной.
На листве дождя живые блески,
Он прошел здесь, радугой пыля.
На опушке белые березки
Восхищенно смотрят на поля.
Там сегодня светлый праздник
лета,
Встав в ряду густые,
как в строю.
Хлеб идет, подставив силе ветра
Силу урожайную свою.
В нем дороги-тропки потонули,
Лишь колосьев зыбь и неба синь,
Да пчела, неся нектар в свой улей,
Крыльями натруженно басит.

А. СИДОРОВ.

КИНГИСЕППСКОМУ ТОРГУ
срочно
ТРЕБУЮТСЯ НА РАБОТУ:
продавцы по продаже овощей,
повара,
уборщицы.
Обращаться по адресу: город Кингисепп, улица Воровского, дом № 1, отдел кадров.

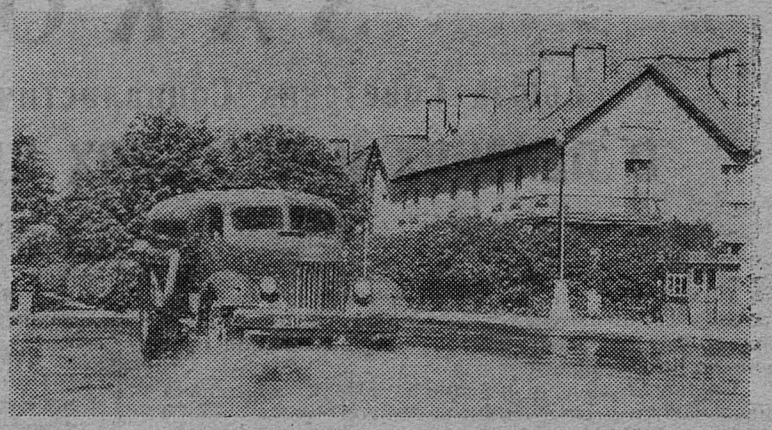

Ранним утром.

Фотоэтюд В. Харитонова.

ТЕЛЕВИДЕНИЕ

ПОКАЗЫВАЕТ МОСКВА

ВОСКРЕСЕНЬЕ, 19 ИЮЛЯ

11.30 — 11.50 — «Куда пойти учиться?» **15.00** — Всесоюзная перекличка сельских клубов. **16.00** — «Музыкальный киоск». **16.30** — Первенство мира по мотокроссу. Передача из Ленинграда. **18.00** — Для воинов Советской Армии и Флота: «На страже любимой Отчизны». Устный выпуск журнала. Передача из Краснознаменного зала ЦДСА. **19.00** — Художественный фильм «Непридуманная история». **20.30** — Первенство СССР по штанге (тяжелый вес). Передача из Киева). **21.30** — Теленовости. **22.00—23.10**— Тележурнал «Искусство» (из Ленинграда).

ПОНЕДЕЛЬНИК, 20 ИЮЛЯ

17.00 — Программа передач. **17.05** — Для юношества: Л. Ковалева — «С чистой страницы». Теленовелла. **17.30** — «В эфире — молодость». **18.00** — Теленовости. **18.20** — «Озаренная дружбой». Передача, посвященная 20-летию Народной Польши. **19.40** — «Голы, очки, секунды» (спорт за неделю). **20.45** — Поют Петр и Медея Амиранашвили. **21.30** — Теленовости. **22.00—23.30** — Творческий вечер Ленинградского театра им. Ленсовета.

ВТОРНИК, 21 ИЮЛЯ

11.00—13.00 — Теленовости. **17.00** — Для младших школьников: «Ребятам о зверятах...» Передача из Ленинграда. **17.30** — «На полях страны». **17.50** — Теленовости. **18.00** — «К 20-летию Польской Народной Республики». Передача из Варшавы. **19.30** — Художественный фильм. **21.30** — Теленовости. **22.00—23.00** — Симфонический концерт из произведений Б. Лятошинского. Передача из Киева (на интервидение).

ПОКАЗЫВАЕТ ТАЛЛИН

ВОСКРЕСЕНЬЕ, 19 ИЮЛЯ

16.00 — «Музыкальный киоск» (Центр. телев.). **16.30** — Первенство мира по мотокроссу. Передача из Ленинграда. **18.00** — Вечерняя программа. **18.05** — «Стальное сердце». Передача, посвященная Дню металлурга. **18.30** — Документальный фильм «Рассказ о металлургах». **18.50** — Киножурнал. **19.00** — Художественный фильм «Гусарская баллада». **20.30** — Первенство СССР по штанге (тяжелый вес). Передача из Киева. **21.35** — «Актуальная камера». **22.00** — Спортивный выпуск последних известий.

ПОНЕДЕЛЬНИК, 20 ИЮЛЯ

18.10 — Программа передач. **18.15** — «Детский экран» — мультфильм «Чудесный сад». **18.30** — «Машины строят дома». Репортаж с домостроительного комбината Мяннику. **19.00** — «Наш пресс-центр» — «Писатель и время» (Центр. телев.). **19.40** — «Актуальная камера» (недельное обозрение на русск. яз.). **20.00** — Соревнование по футболу между командами «Спартак» (Москва) — «Динамо» (Минск), II тайм. Передача Центр. телев. **20.45** — Литературная передача «Народ—созидатель светлого завтра». **21.10** — «Моя любимая Родина». Концерт. **21.30** — Теленовости (Центр. телев.). **22.00—23.30** — Эстонский художественный фильм «Счастье Андруса».

ВТОРНИК, 21 ИЮЛЯ

17.25 — «Детский экран» — «Через пролив Суур-Вяйн». Фильм о родине В. Кингисеппа — острове Сааремаа. **17.45** — Концерт для передовиков производства республики. **18.30** — «Хозяева земли». **19.00** — Трансляция с Певческого поля народного праздника, посвященного 24-й годовщине Советской Эстонии. **21.00** — «Актуальная камера» (спецвыпуск). **21.30** — Теленовости (Центр. телев.).

Редактор И. А. АВДЕЕВ

ВАС ПРИГЛАШАЮТ УЧИТЬСЯ!

ЛЕНИНГРАДСКИЙ
ПРОМЫШЛЕННО-ЭКОНОМИЧЕСКИЙ ТЕХНИКУМ

объявляет прием учащихся для обучения по специальности «Эксплуатация промышленного железнодорожного транспорта».

Принимаются юноши, по состоянию здоровья годные к работе на железнодорожном транспорте. Условия приема общие для всех техникумов.

Желающие поступить в техникум подают на имя директора техникума заявление, свидетельство об окончании восьмилетней школы, медицинскую справку по форме № 286 и четыре фотокарточки (размером 3х4).

Начало экзаменов 1 августа.
Адрес техникума: г. Ленинград, центр., ул. Герцена, 32.

СЛАНЦЕВСКОЙ ШВЕЙНОЙ ФАБРИКЕ
ТРЕБУЮТСЯ:
главный механик и слесари-сантехники.
Обращаться по адресу: пос. Рудничный, швейная фабрика.
Администрация

СЛАНЦЕВСКИЙ КОНСЕРВНЫЙ ЗАВОД
ПРИНИМАЕТ ЯГОДЫ:
малину, клубнику, землянику, черную и красную смородину, крыжовник, голубику, чернику и грибы всех наименований.
Прием производится по адресу: город Сланцы, улица Восточная, дом № 1.

Газета выходит три раза в неделю: по средам, пятницам и воскресеньям.

АДРЕС РЕДАКЦИИ: гор. Сланцы, ул. Банковская, дом № 3. ТЕЛЕФОНЫ: редактора — 23-20, зам. редактора и отв. секретаря — 23-25, отделов промышленности, писем и массовой работы — 23-23, директора типографии — 23-14. Объявления принимаются в бухгалтерии редакции.

Сланцевская типография Ленинградской области

Заказ 2189. Тираж 12.000-2