ПРОЛЕТАРИИ ВСЕХ СТРАН, СОЕДИНЯЙТЕСЬ!

Знамя труда

ОРГАН СЛАНЦЕВСКОГО ГОРКОМА КОММУНИСТИЧЕСКОЙ ПАРТИИ СОВЕТСКОГО СОЮЗА И ГОРОДСКОГО СОВЕТА ДЕПУТАТОВ ТРУДЯЩИХСЯ

№ 87 (3700) | Среда, 22 июля 1964 года | Год издания 21-й | Цена 2 коп.

ВЫДАЮЩЕЕСЯ ДОСТИЖЕНИЕ ГОРНЯКОВ

Начальнику участка скоростной проходки Миргалимсайского рудника Ачисайского полиметаллического комбината Южно-Казахстанского совнархоза т. НИВИНУ А. Ф.

Бригадиру комплексной бригады т. КУЛЕШ Н. С.

Звеньевым бригадирам тт. ЖЕРНОСЕКОВУ И. М.— Герою Социалистического Труда, АБРАМОВУ Н. И., МАЛКИНУ С. Х, ШВЕЦ Н. С.

Секретарю партийной организации участка т. ИВАНОВУ В. И.

ВСЕМ ЧЛЕНАМ БРИГАДЫ

Дорогие товарищи!

От имени Центрального Комитета КПСС и Совета Министров СССР горячо и сердечно поздравляю вас с выдающимся достижением в мировой практике проходки горизонтальной горной выработки.

Благодаря самоотверженному труду и высокому мастерству, при хорошей организации производства, умелому использованию горного оборудования вы на своем участке за 31 рабочий день прошли 1.192,1 метра горизонтальной горной выработки сечением 9,1 квадратного метра в скальных породах. Ваша бригада в 3,7 раза превысила производительность труда проходчика, достигнутую на комбинате, и снизила стоимость проходки одного погонного метра на 12,6 рубля. Это замечательный успех.

Нас особенно радует, что вы не останавливаетесь на достигнутом и продолжаете изыскивать пути дальнейшего повышения производительности труда, увеличения скорости проходки и охотно делитесь опытом своей работы с горняками родственных предприятий. Пример работы вашей бригады показывает, какими еще большими возможностями располагают проходчики для сокращения сроков ввода в действие рудников и шахт и быстрого наращивания производственных мощностей.

Желаю вам, дорогие товарищи, крепкого здоровья, личного счастья и новых трудовых успехов по досрочному выполнению заданий семилетнего плана, по умножению богатств нашей великой Родины.

Н. ХРУЩЕВ.

ГРАФИК — ЗАКОН, его надо выполнять

До конца года строительным организациям Сланцевской промышленной зоны предстоит ввести в строй десятки объектов промышленного, жилищного и соцкультбытового назначения. Неумолимо надвигаются сроки сдачи второй технологической линии с опытно-промышленной печью производительностью 200 тысяч тонн цемента в год на Сланцевском цементном заводе, очистных сооружений комбината «Сланцы», животноводческих помещений в совхозах. Кроме того, предстоит ввести новые производственные мощности на Кингисеппском комбинате «Фосфорит».

Для выполнения этих задач нужны большие усилия коллективов общестроительного треста № 31 и субподрядных организаций. Необходимо мобилизовать и использовать все имеющиеся в распоряжении строителей резервы. Успех дела сейчас решают согласованные действия всех строительных подразделений зоны, направленные на выполнение директивного графика.

Между тем итоги работы шести месяцев показывают, что график ввода объектов в эксплуатацию систематически не выполняется. В первом полугодии сорван своевременный ввод такого крупного промышленного объекта, как цех переработки газового бензина на комбинате «Сланцы», план по вводу жилья выполнен только на 61 процент. В результате трудящиеся зоны и Кингисеппского территориального управления недополучили 5.840 квадратных метров жилой площади. Неблагополучно обстоит дело со сдачей и ходом строительства объектов соцкультбытового назначения.

Руководители общестроительного треста № 31 и ряда субподрядных организаций срывы сроков сдачи объектов пытаются объяснить недостаточным обеспечением людскими и материальными ресурсами. В какой-то мере это может быть и так. Но от кого, как не от самих руководителей зависит обеспеченность стройки рабочими? Да, мы согласны, что специалистов-строителей не вдруг найдешь. Но ведь рабочих можно учить строительным профессиям и у себя. Однако это, за небольшим исключением, пока нигде не делается.

Основная причина отставания кроется все же в другом, и в первую очередь в очень плохой организации труда на строительных площадках, в больших простоях механизмов, автотранспорта и рабочих.

На стройках зоны не распространен еще опыт сооружения комбината «Фосфорит», где график был законом и его невыполнение рассматривалось, как нарушение государственной дисциплины.

Хуже того, на большинстве объектов отсутствует совмещенный график организации строительно-монтажных работ. Неудовлетворительно создается фронт работ для смежных организаций, а свои промахи руководители строительных управлений стараются прикрыть разговорами о нехватке монтажников, отделочников, сантехников и т. д.

При создавшемся положении, когда вместе с вводом объектов в третьем и четвертом кварталах предстоит наверстать отставание, допущенное в первом полугодии, успех решают только согласованные действия всех строительных коллективов.

Руководителям, партийным, профсоюзным и комсомольским организациям нужно принять самые срочные меры по безусловному выполнению директивного графика ввода объектов в 1964 году.

График для строителей должен стать законом!

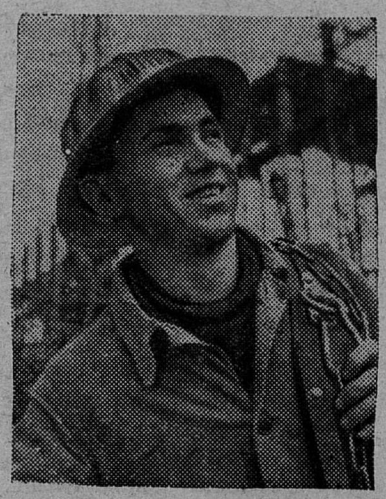

ТУЛЬСКАЯ ОБЛАСТЬ. Детище семилетки—Щекинский химический комбинат продолжает строиться. Полным ходом идет монтаж оборудования в цехах производства метанола, аммиака, капролактама. Строители и монтажники соревнуются за досрочный ввод в действие новых производственных мощностей.

Сотни комсомольцев работают на ударной стройке большой химии. Всюду они показывают образцы в труде. Комсомолец Н. С. Будюков (на снимке) — опытный монтажник-высотник ежедневно выполняет норму на 120—130 процентов.

Фото П. Маслова.

Фотохроника ТАСС

НА РЕМОНТЕ ЖИЛЬЯ

Коллектив ремонтно-строительного цеха комбината «Сланцы», успешно выполнив полугодовой план, продолжает наращивать трудовые темпы.

В эти дни лучших показателей в лесопильном отделении достигла бригада рабочих Ю. В. Белорусова. Средняя выработка составляет до 120 процентов. На ремонте жилья хорошо трудятся рабочие, руководимые мастером А. В. Соловьевым.

В этом году коллектив цеха дал сверхплановую экономию в сумме 18.900 рублей.

ПОБЕДИТЕЛИ В СОРЕВНОВАНИИ

Труженики газосланцевого завода успешно завершили первое полугодие. За шесть месяцев выработано сверх плана более двух миллионов кубических метров бытового газа, тысячи тонн сланцевого масла, десятки тонн серы, дубителя, газбензина. Себестоимость продукции за это время снижена на 210 тысяч рублей, план производительности труда выполнен на 105,2 процента.

Социалистическое соревнование, развернутое между коллективами цехов, участками и бригадами, выдвинуло новых передовиков производства, умеющих не только выполнять, но и перевыполнять планы по выпуску продукции при наименьших затратах.

Заводской комитет профсоюза подвел итоги социалистического соревнования за второй квартал. Победителем признан печной цех. Ему присуждены первое место, переходящее Красное знамя и денежная премия.

Среди вспомогательных цехов первенство завоевал коллектив машинопрокатной базы. Ему также присуждены Красное знамя и денежная премия.

Вторые места в соревновании заняли труженики теплоэлектроцентрали и отдела технического контроля.

Сейчас химики развертывают соревнование за досрочное выполнение годового плана.

Много лет на стройке жилья работают плотники В. И. Сущенко и В. В. Васильев из шестого управления тридцать первого треста. Им доверяют самые ответственные задания, которые они выполняют своевременно и с хорошим качеством.

НА СНИМКЕ: передовые плотники В. В. Васильев и В. И. Сущенко за подготовкой инструмента.

Фото М. Гаврилова.

ИДЕТ РЕКОНСТРУКЦИЯ

На шахте имени С. М. Кирова нынче проводится большая работа по реконструкции отдельных производственных участков предприятия. Уже почти полностью закончена реконструкция поверхностного комплекса вспомогательного ствола с переходом на двухэтажную клеть.

Недавно на участке сортировки начались работы по расширению галереи одиннадцатой ленты. Все они должны быть завершены в четвертом квартале этого года. Это позволит увеличить производительность шахты и улучшить качество сланца.

Одновременно на шахте начат монтаж оборудования лесоспускной скважины. Это увеличит производительность вспомогательного ствола и уменьшит затраты на доставку леса.

Монтаж оборудования ведет бригада по новой технике, которую возглавляет Н. Ф. Гусаров.

Читайте в центральных и областных газетах

- **Закончено строительство Волго-Балтийского судоходного канала.**
- На полях страны.
- **20-летие народной Польши.**
- На конференции глав правительств африканских государств.
- **Расстрел демонстрации негров в Нью-Йорке.**

ПО СЛЕДАМ ОДНОГО РЕШЕНИЯ

СТРОИТЕЛЬСТВО В 11-м КВАРТАЛЕ ИДЕТ ПО-ПРЕЖНЕМУ МЕДЛЕННО

На окраине города Сланцы, в 11-м квартале, нынче должно строиться шесть пятиэтажных домов. В одном уже трудятся отделочники, на другом заканчивается кирпичная кладка стен. На двух других каменщики дошли до третьих этажей, а на остальных двух еще не начали рыть фундаменты. Исполком городского Совета, обсуждая недавно вопрос «Об обеспечении ввода в эксплуатацию жилых домов в квартале № 11 города Сланцы», отметил, что дела на стройке идут неудовлетворительно и создалась угроза срыва сроков окончания плановых работ в этом году.

На днях мы побывали на строительстве в 11-м квартале. Несмотря на то, что прошла уже почти неделя после исполкома городского Совета, положение изменилось мало. Правда, строители начали рыть траншеи под канализацию, но в целом работы идут по-прежнему медленно. Старые неполадки и организационные неувязки продолжаются каждый день: то людей мало, то строительных материалов, то еще чего-нибудь не хватает. Хотя следует отметить, что на стройке есть очень хорошие производственники, мастера своего дела.

А ведь у строителей имеются все возможности вести работы более быстрыми темпами. По переходящему с 1963 года дому № 10 (заказчик управление капитального строительства Леноблисполкома) из 314 тысяч рублей к маю было освоено 137 тысяч, а за два последних месяца — всего лишь 28 тысяч рублей.

Еще хуже обстоит дело со строительством вводного в текущем году дома № 11 (заказчик строительный трест № 31), где освоено всего лишь немного более 10 процентов сметной стоимости здания. Неудовлетворительно осваиваются средства на дома №№ 8 и 9.

В чем дело, почему при наличии всех возможностей—средств, строительных материалов, кадров дела идут худо? Исполком городского Совета указал, что седьмое строительное управление, субподрядные организации — СМУ-124, участок СМУ-1 треста «Севзапэлектромонтаж», участок «Сантехмонтаж» треста № 42, СУОР № 259 треста № 31 (тт. Халявко, Гапонов, Мазанов, Захаров) крайне безответственно отнеслись к делу.

Это замечание не послужило сигналом к улучшению работы. До сего времени не начато строительство внеквартальных и внутриквартальных инженерных сетей. На это еще не освоено ни одного рубля. А ведь необходимо проложить 3,5 километра теплосетей, 2,5 — водопровода и канализации, 2 — газовых сетей и 3 километра электролиний. Сроки уходят, но седьмое управление не осуществляет должного руководства работами субподрядных организаций, не имеет директивных графиков. Строительный трест № 31 (т. Гандфоль) проявляет полное бессилие в вопросах материально-технического снабжения объектов, хотя жилые дома и инженерные сети финансируются за счет капитальных вложений по основному плану и наряды на металл полностью переданы Главзапстрою.

Позицию сторонних наблюдателей, выжидания проявляют и сами застройщики 11-го квартала. Это 31-й строительный трест (т. Гандфоль), Северо-Западное СМУ треста «Коксохиммонтаж» (т. Шульман), комбинат «Сланцы» (т. Шувалов), автохозяйство 124 (т. Запутряев), Октябрьская железная дорога (т. Лемщук). Они не определили долевого участия в строительстве внешних инженерных сетей. Пока что только УКС Леноблисполкома выделил ассигнования на строительство сетей и передал 31-му тресту необходимые материалы.

Не приступил к строительству бойлерной на ЦЭС комбинат «Сланцы». А ведь без этого практически невозможно обеспечить вновь вводимые здания теплом. Время уходит и невольно напрашивается вопрос: когда же начнутся эти работы?

Исполком городского Совета предупредил руководителей 7-го управления и субподрядных организаций о персональной ответственности за ввод в эксплуатацию жилых домов в квартале № 11 города Сланцы. Но, как видим, сделано пока очень мало. Может быть, следует вернуться к этому вопросу, ведь строительство жилья — очень ответственная задача. И тут требуется повседневное внимание, повседневный спрос.

Ив. ГРИШИН.

Мурманская область. На Кольском полуострове в Падунской долине сооружается самая крупная в нашей стране подземная гидроэлектростанция.

На снимке: вид части отсыпной плотины и водосливного канала Верхне-Туломской ГЭС.

Фотохроника ТАСС

Знакомьтесь — комсомолка Нина Славницкая. Она сотрудник лаборатории полимеризации научно-исследовательского института химии при Горьковском университете. Всего два года назад Н. Славницкая закончила химический факультет этого университета, но уже имеет четыре опубликованных научных работы.

Фото В. Войтенко. **Фотохроника ТАСС**

Книжная полка

ОТ МЫСЛИ К ДЕЙСТВИЮ

Что было вначале — слово или дело, мысль или действие, как относятся друг к другу теория и практика — вопросы эти уже очень давно встали перед человеческой мыслью. Еще в евангелии от Иоанна было сказано: «вначале было слово» и эта идея, разумеется, с многочисленными видоизменениями в общем-то господствовала в течение более чем двух тысячелетий истории философской мысли. Как и почему это произошло, были ли и если да, то какие попытки отстоять иную точку зрения, как победил тезис о том, что вначале было дело? Ответ на эти вопросы и составляет содержание выпущенной Политиздатом брошюры **«От мысли к действию»** — философский очерк Э. В. Безчеревных.

В основу брошюры положен развернутый популярный комментарий к знаменитым «Тезисам о Фейербахе» Карла Маркса, которые Энгельс назвал «гениальным зародышем нового мировоззрения». И не случайно. Именно в них впервые в истории философии научно решен вопрос о практике и ее отношении к теории. Однако написаны «Тезисы» очень сжато, без каких-либо пояснений и поэтому изучение их представляет значительную трудность. Между тем всем, кто приступает к изучению философии, приходится так или иначе знакомиться с содержанием этого документа марксистской философии.

Брошюра Э. В. Безчеревных, написанная интересно и доходчиво, поможет читателю усвоить ход мысли и основные идеи основоположника научной философии. Автор стремится вести свободную беседу с читателем и последовательно выявить необходимость постановки вопроса о практике, как узловой проблеме при переходе от классической буржуазной философии к философии марксизма.

Брошюра рассчитана на слушателей кружков и семинаров системы политического просвещения, студентов вузов и самостоятельно изучающих философию.

К 20-ЛЕТИЮ ПОЛЬСКОЙ НАРОДНОЙ РЕСПУБЛИКИ

НА ОБНОВЛЕННОЙ ЗЕМЛЕ

Сегодня исполняется 20 лет с того дня, как советские войска совместно с частями Польской Армии начали изгнание фашистских захватчиков из Польши. В освобожденном от гитлеровских оккупантов городе Хелм в этот день был опубликован исторический Манифест первого в стране рабоче-крестьянского правительства — Польского комитета национального освобождения, который провозгласил важнейшие принципы строительства народно-демократической Польши и возвестил о переходе государственной власти в руки трудящихся.

Знаменательную дату вместе со своими польскими братьями отмечают все советские люди. Повсюду с большой радостью встречено сообщение о том, что по приглашению Центрального Комитета Польской объединенной рабочей партии, Государственного совета и правительства Польской Народной Республики на торжества по случаю празднования 20-й годовщины народной Польши в Варшаву выезжает Первый секретарь Центрального Комитета КПСС, Председатель Совета Министров СССР товарищ Никита Сергеевич Хрущев.

* * *

Польское государство родилось 10 веков назад и тысячелетие его приходится как раз на нынешний год. За это время страна прошла большой путь и сейчас как бы переживает вторую молодость. Неузнаваемо изменился облик древней земли, сбросившей дряхлый груз старого и обретшей молодую силу. Два десятилетия социалистического строя по величию свершений означают больше, чем почти тысячелетие предшествующей истории страны.

Война и немецко-фашистская оккупация нанесли Польше огромный урон. Человечество никогда не забудет, что от преступных рук гитлеровцев около 6 миллионов польских граждан погибли, а свыше полутора миллионов — на всю жизнь остались инвалидами. Было уничтожено около 38 процентов национального достояния страны, разрушено более половины промышленных предприятий, много городов и сел.

Польский народ под руководством Объединенной рабочей партии, при братской помощи Советского Союза поднял свою Родину из руин, превратил прежде аграрную страну в сильное социалистическое государство, обладающее мощной промышленностью, развивающимся сельским хозяйством, культурой.

Показательны итоги героического созидательного труда за минувшие 20 лет, подведенные на состоявшемся в июне этого года IV съезде Польской объединенной рабочей партии. По сравнению с буржуазным временем выпуск валовой продукции всей промышленности увеличен в 9 раз, а машин и оборудования—более чем в 30 раз. Впервые в стране развернуто производство морских судов, дизельных и электрических локомотивов, турбогенераторов и трансформаторов, тракторов и комбайнов, сложных приборов и аппаратуры. Численность рабочих и служащих в промышленности возросла вчетверо, а инженеров — в 8 раз.

Значительные успехи достигнуты и тружениками села. За последнее десятилетие сельскохозяйственное производство увеличилось против довоенных 1934—1938 годов в пересчете на душу населения почти на 50 процентов, а в пересчете на один гектар сельскохозяйственных угодий — на 67 процентов.

Польский народ, сбросив ярмо эксплуатации, пользуется плодами своего самоотверженного труда. Национальный доход страны вырос за 20 лет втрое. Это обеспечило широкий размах капитального строительства во всех отраслях народного хозяйства и позволило значительно поднять жизненный уровень населения. При народной власти широкие массы трудящихся получили доступ к образованию, сокровищам науки и культуры.

Народная Польша, развивая быстрыми темпами свою экономику и культуру, опирается на плодотворное сотрудничество со странами социалистического лагеря, и в первую очередь на Советский Союз. С каждым годом крепнут и углубляются взаимовыгодные советско-польские экономические связи. Обе страны обмениваются научно-техническими достижениями и опытом, все больше и больше помогают друг другу.

Величественны перспективы дальнейшего развития экономики народной Польши, намеченные IV съездом Объединенной рабочей партии. За 1966—1970 годы промышленное производство увеличится на 45—47 процентов, и в результате выпуск валовой продукции по сравнению с довоенным уровнем возрастет более чем в 15 раз. Предусмотрен также рост на 14—15 процентов валовой продукции сельского хозяйства. За пятилетие на 40 процентов увеличится внешнеторговый оборот. Крупные средства будут направлены на жилищное и коммунальное строительство, народное образование, здравоохранение, развитие науки и культуры.

IV съезд Польской объединенной рабочей партии еще раз убедительно показал, что по всем вопросам международной политики ПОРП и КПСС занимают общую позицию. Обе братские партии единодушно выступают против извращения марксизма-ленинизма, вместе борются за единство и сплоченность коммунистических и рабочих партий. В этом — новый залог того, что нерушимая братская дружба между советским и польским народами, имеющая давние и глубокие традиции, будет развиваться и крепнуть.

(ЛенТАСС)

Из редакционной почты

г. Сланцы
Улица Банковская,
дом № 3
Редакция газеты
„ЗНАМЯ ТРУДА"

Четырнадцать благодарностей за труд

Более 18 лет проработала Мария Дмитриевна Кузнецова в медицинских учреждениях, из них девять лет в детском отделении Сланцевского противотуберкулезного диспансера. Ласковая, внимательная, заботливая — такой знают ее больные. Свидетельством этому 14 благодарностей в трудовой книжке. Нелегкую жизнь прожила Мария Дмитриевна: одна без мужа (он погиб в Великую Отечественную войну) воспитала троих детей. Но это не оскуднило ее щедрое сердце.

Недавно Марию Дмитриевну проводили на заслуженный отдых. Ей преподнесли букет цветов и ценные подарки. Специально для нее подготовили небольшой концерт самодеятельные артисты.

Т. БЕЛОВА,
медицинская сестра.

РОДИТЕЛИ ДОВОЛЬНЫ

Очень увлекательно и весело прошел выходной день в пионерском лагере комбината «Сланцы». В 11 часов началась торжественная линейка, был поднят пионерский флаг. А потом на открытой эстраде состоялся большой концерт. Звучали русские народные песни, танцевальные мелодии, стихи, исполнялись пляски, сатирические частушки.

Работали здесь магазины «Детский мир» и кулинарных изделий, фотография. Но купить в них что-либо за деньги было нельзя: продажа производилась только за жетоны, а их можно было получить на сцене. Вот тут-то и показали себя дети. Оказывается, многие из них хорошие плясуны, рассказчики, певцы.

По-своему интересно было на спортивных площадках. Футболисты лагеря принимали у себя гостей-спортсменов: сборную команду дворовых площадок и футболистов лесокомбината. Встречи закончились со счетом 3:2 и 9:2 в пользу спортсменов пионерского лагеря.

Н. ОРДИНА,
работница майоликового завода.

ЮНЫЕ ПОМОЩНИКИ

Хорошую инициативу проявили ребята из дворовых отрядов, созданных при домоуправлениях жилищно-коммунального отдела комбината «Сланцы». Они решили во время летних каникул выезжать в совхоз «Родина» и выполнять там посильную работу по уходу за посевами, участвовать в сеноуборке.

Слово у ребят не расходится с делом. На их счету уже несколько выездов на совхозные поля. Дети пропалывали капусту, морковь, свеклу. В одну из таких поездок в совхоз выезжало около ста ребят.

В. АРТАМОШИНА.

ВЫРУЧИЛИ МОТОЦИКЛИСТЫ

На днях коллектив центральной лаборатории газосланцевого завода выезжал в деревню Боровня на сеноуборочные работы. Туда люди уехали на автомашине, присланной совхозом, а обратно привезти их забыли.

Уставшие женщины волновались: у многих в садике ребятишки и их уже время брать домой. Пришлось отправляться пешком, а это неблизко, 12 километров. Наконец, добрались до шоссе и начали «голосовать» проносящимся мимо машинам, но тщетно. Машины не останавливались.

У Леонида Соколова — работника водоцеха долгое отсутствие жены вызвало тревогу. Он сел на мотоцикл и помчался в деревню. По дороге встретил устало шагавших женщин. Леонид сначала отвез жену, а потом приехал за остальными и не один, а вместе с мотоциклистами Д. П. Фоменко и А. П. Демидовым. За несколько рейсов все 17 работниц были доставлены домой.

Л. МАНДРЫКА,
инженер центральной лаборатории газосланцевого завода.

ДЕЛО ЗА ДЕТАЛЯМИ

В первое домоуправление Сланцевского горкомхоза часто поступают заявки на ремонт водопровода, санузлов. Большинство из них выполняется в тот же день. Я пишу большинство потому, что часть заявок не выполняется. Причина этого — отсутствие запасных деталей.

Слесарям, обслуживающим дома горкомхоза, приходится буквально ломать голову, когда требуется заменить вышедший из строя шаровой кран или смеситель. За три последних года домоуправление не приобрело ни одной из этих деталей. Негде их купить и самим квартиросъемщикам. Когда говоришь об этом управдому т. Гриневой, она отвечает, что снабжением должен ведать заведующий котельной т. Синицин. А тот, в свою очередь, заявляет, что водопровод и канализация не входят в его ведомство. Так вот и препираются друг с другом, а дело страдает.

На днях был опубликован Закон о повышении заработной платы коммунальным работникам. Это еще одно подтверждение заботы партии и правительства о благосостоянии народа. В ответ на эту заботу хочется работать лучше, полнее удовлетворять запросы трудящихся. Надо, чтобы для этого были созданы необходимые условия.

В. КАРАНКЕВИЧ,
слесарь домоуправления № 1 горкомхоза.

СЕМЕЙНЫЕ БИБЛИОТЕКИ

Радиоприемник, телевизор, газеты и журналы в семье стали постоянными спутниками советских людей. Трудно найти сейчас и такую семью, в которой не было бы книг. Хорошая семейная библиотека имеется у директора регенератного завода Я. В. Хохлова. Часть книг из своей библиотеки Я. В. Хохлов первым передал в фонд общественной библиотеки города.

Секретарь Кингисеппского краеведческого музея Д. И. Смольский много собрал литературы по истории нашего края, книг по географии и истории. Каталог своей библиотеки он предоставил районной библиотеке, чтобы читатели при необходимости могли пользоваться нужными им изданиями.

Большие семейные библиотеки есть у главного инженера цементного завода С. И. Шенкера, начальника смены компрессорного цеха газосланцевого завода В. П. Канительщиковой, начальника отделения конденсации газогенераторной станции А. Я. Шкуратова, врача второй горбольницы Л. М. Бонфельда, слесаря ремонтно-механического цеха комбината «Фосфорит» Ф. Д. Лобадырева. Собрание сочинений А. А. Фадеева в пяти томах Ф. Д. Лобадырев передал общественной библиотеке комбината «Фосфорит».

В. ВАЛЕНТИНОВ.

ОВОЩНЫЕ ПАЛАТКИ ПУСТУЮТ

В разгаре лето — самое время ранних овощей. Но обойдите все овощные магазины Сланцевского горсмешторга и нигде не найдете ни лука, ни капусты. А если и привезут раз в неделю, то хватает только на час-два работы.

Хотелось бы знать, что предпринимают работники горсмешторга по налаживанию продажи овощей?

О. ИВАНОВА,
пенсионерка.

КОГДА РЯДОМ НАХОДЯТСЯ ДРУЗЬЯ...

Заболел человек — пришла беда. Так случилось и у А. Ф. Бесхмельницыной — рабочей из цеха помола нашего завода. Дома остались двое детей: Лариса 10 лет и Света 8 лет. Девочки одни без всякого присмотра. Домовый комитет по улице Кирова не мог решить этого вопроса, родственников и знакомых нет.

На помощь пришла профгрупорг цеха Лидия Валентиновна Семенова. Она обратилась в заводской комитет профсоюза. Можно было бы отправить девочек в пионерский лагерь, но не было путевок в первую смену, а до второй еще оставался месяц. И тогда т. Семенова предложила взять девочек в свою семью на это время.

Администрация и заводской комитет оказали детям материальную помощь в сумме 40 рублей. Очень было приятно смотреть, как внимательно относятся к детям т. Семенова и ее муж.

Не забыли и о самой т. Бесхмельницыной. Л. В. Семенова часто навещает ее, справляется о здоровье, рассказывает о детях. 1 июля девочкам были предоставлены бесплатные путевки в пионерский лагерь «Дубок». Лариса и Света, уезжая, расставались с Лидией Валентиновной как со второй матерью.

Лидия Валентиновна Семенова — человек доброй души, активная общественница. Ее волнуют не только производственные, но и семейные дела рабочих.

Н. КОТОВ,
председатель завкома Сланцевского цементного завода.

ПО СЛЕДАМ НЕОПУБЛИКОВАННЫХ ПИСЕМ

Читательница газеты т. Никитина, проживающая в доме № 52 по Льнопрядильной улице в Ивангороде, жаловалась на то, что во дворе нет детской площадки, прилегающая к нему территория не благоустраивается.

На это письмо ответила начальник ЖКО льно-джутовой фабрики т. Константинова. Она пишет, что детские площадки оборудованы, согласно утвержденному плану, одна на два—три дома. Хорошая площадка оборудована в 15—20 метрах от дома № 52. Территория напротив дома будет благоустроена, площадь заасфальтирована. На ней разместится автобусная станция.

* * *

Шофер автотранспортной конторы И. Карпов в своем письме в редакцию писал о том, что на комбинате «Стройдеталь» зачастую простаивают автомашины, занятые на перевозке товарного бетона.

Как сообщил редакции зам. директора комбината «Стройдеталь» т. Хайкин, факты, указанные в письме, имели место. Приняты меры к их устранению. В настоящее время подвозка цемента во вторую смену производится со своего склада. Заполнителями бетонный узел обеспечен на все три смены.

Пришли свежие газеты. Каждому хочется узнать последние новости.

НА СНИМКЕ: учащиеся девятого класса Сланцевской одиннадцатилетней школы № 1 А. Яковлев, В. Васько, А. Кузьмин, Б. Сидоров и другие за чтением свежих газет.

Фото В. Харитонова.

РАСКРЫВАЮТСЯ ТАЙНЫ ШЕСТОГО КОНТИНЕНТА

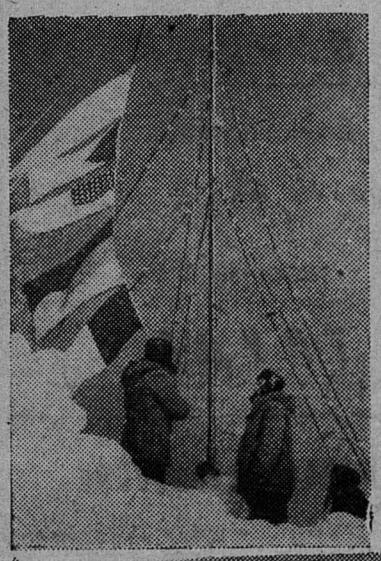

Ученые 9-й Советской антарктической экспедиции проводят комплексные исследования по широкой программе Международного года спокойного Солнца. Большой интерес для науки представляют работы, выполняемые коллективом полярников на внутриконтинентальной станции «Восток», находящейся на высоте 3.500 метров над уровнем моря в районе Южного геомагнитного полюса и Полюса холода Земли. В условиях сильных морозов, нередко превышающих минус 80 градусов, и пониженного атмосферного давления советские ученые проводят систематические наблюдения за состоянием магнитного поля Земли, ведут исследования космических лучей, полярных сияний, солнечной радиации, следят за состоянием высоких слоев атмосферы и ионосферы. Вместе с полярными исследователями Советского Союза на станции «Восток» работали ученые Чехословакии, США, ГДР и Франции.

В постоянной борьбе с суровой природой проходят будни полярников, раскрывающих тайны шестого континента.

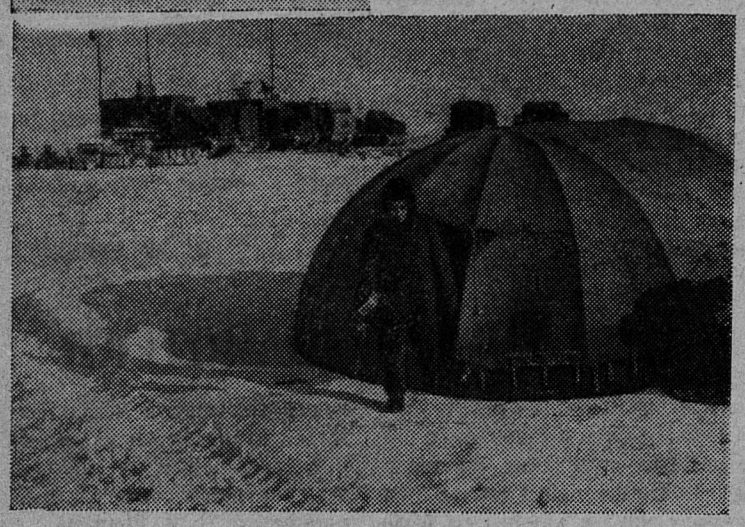

На снимках: (слева вверху) подъем государственных флагов на станции «Восток»; в расположении лагеря (внизу); разгрузка самолета, доставившего грузы на станцию «Восток» (вверху справа).

Фото специального корреспондента ТАСС В. Кошевого.

Фотохроника ТАСС

ФУТБОЛ

ДВЕ ПОБЕДЫ

На стадионе «Труд» хозяева поля провели очередную календарную встречу на первенство области. Их противниками были юношеская и взрослая команды города Пикалево.

Вначале вышли на поле юношеские команды. В первом тайме гости, играя по ветру, оказали упорное сопротивление. Их нападающие хорошо использовали ошибки наших защитников. Трижды они создавали опасные моменты у ворот сланцевчан, и только уверенная игра вратаря не позволила гостям добиться успеха. Наши игроки создали несколько острых моментов у ворот пикалевцев, но нападающие в последний момент били неточными ударами.

После перерыва сланцевчане играли более активно. Уже на 48-й минуте Е. Егорову удалось открыть счет. До конца игры мяч еще четыре раза побывал в воротах гостей.

Встреча взрослых команд началась оживленно. Уже на первых минутах вратарям обеих команд пришлось вступить в игру. На 7-й минуте игрок гостей вынужден задержать мяч руками в пределах штрафной площадки. В. Гаврилов реализовал 11-метровый штрафной удар. На 17-й минуте сильнейший удар В. Гаврилова метров с 25 отражает перекладина ворот.

Незадолго до перерыва пикалевцы вновь за грубую игру наказываются 11-метровым ударом, и О. Федоров удваивает счет. На 43-й минуте гости проводят четкую комбинацию. Их игрок оказывается один перед воротами, но вратарь успел среагировать на удар. Затем к нему на помощь подоспел В. Артамонов и выбил мяч за линию ворот.

Не менее остро проходила вторая половина встречи. На 60-й минуте В. Гаврилов сильным ударом с 30 метров забивает мяч в верхний угол ворот. В дальнейшем нападающие обеих команд создавали много острых моментов, но счет изменился лишь один раз. На 85-й минуте повторный удар А. Захаревича достиг цели, и счет стал 4:0 в пользу хозяев поля.

После этой встречи взрослая команда закончила игры первого круга и, набрав 12 очков из 18, прочно занимает третье место. А юноши, одержав третью победу подряд, возглавляют таблицу юношеского первенства. Следующую встречу сланцевчане проводят 26 июля у себя на поле. Их соперниками будут футболисты города Кронштадта.

Н. РАВИН,
наш спортивный комментатор.

В борьбе за первенство

На газосланцевом заводе ежегодно бывает традиционная летняя спартакиада. Сейчас проходят соревнования между командами технологических цехов по шести видам спорта.

В соревнованиях на кубок по футболу участвует семь цеховых команд. Лучших результатов достигли футболисты цехов КИП и автоматики, ремонтно-механического.

Победителями по пулевой стрельбе вышли команды газоспасательной службы (первое место), ГГС (второе место) и ремонтно-механического цеха (третье место).

В ближайшие дни состоятся соревнования по тяжелой и легкой атлетике и другим видам спорта.

НОВОСТИ СТРОИТЕЛЬНОЙ ТЕХНИКИ

СИЛИКАТНЫЕ КРАСКИ

Коллектив Центральной лаборатории строительных материалов и изделий Черноморского совнархоза в 1963 году разработал серию новых рецептов дешевых и прочных фасадных силикатных красок с использованием порошка вспученного перлита взамен дефицитных цинковых белил.

Состав пигментной смеси силикатных фасадных красок: порошок вспученного перлита — 15 процентов (по весу), тальк технический — 15, известняк-ракушечник и мел — 50—65, пигмент — 5—20 процентов. В качестве связующего применено жидкое калийное стекло с удельным весом 1,15—1,18. Пигментом могут служить окись хрома, охра, сурик железный, ультрамарин и др.

ЖИДКИЕ ОБОИ

В Польше на Гданьском заводе городского строительства налажено промышленное производство жидких обоев. Технология разработана лабораторией синтетических материалов Института строительной техники. Жидкие обои — это цветной раствор из пластмассы, содержащей 20—40 процентов отходов целлюлозного волокна и 6—8 процентов полиоктанвинила или каучуковой эмульсии, а также связующие материалы. Производство одной тонны таких обоев обходится в 1.000 злотых.

ФИБРОПЛАСТ

Новый кровельный материал — фибропласт создан в Донецком проектном и нуачно-исследовательском институте промышленного строительства. Кровля в виде листов толщиной шесть миллиметров получена путем прессования шлаковаты, пропитанной битумом. Материал не боится влаги, кислот и щелочей. Его можно использовать в качестве гидроизоляции для облицовки оросительных каналов.

ТЕЛЕВИДЕНИЕ

ПОКАЗЫВАЕТ МОСКВА

СРЕДА, 22 ИЮЛЯ

17.35 — Программа передач. **17.40** — Для школьников: «Шапка-невидимка» (киноочерк о защитной окраске животных). **18.00** — Теленовости. **18.10** — «Бригантина поднимает паруса...» Телеочерк. **18.35** — «В эфире — молодость». **19.45** — Художественный фильм. **21.30** — Теленовости. **21.50—23.00** — «Наш друг Польская Народная Республика». Телевизионная викторина.

ЧЕТВЕРГ, 23 ИЮЛЯ

17.20 — Программа передач. **17.30** — Для школьников: «Юные гонщики». **18.00** — Теленовости. **18.10** — «На полях страны». **18.30** — «Мастера искусств» — Эраст Гарин. **20.00** — Художественный фильм «Дама с собачкой». **21.00—23.00** — Концерт из Таллина.

ПОКАЗЫВАЕТ ТАЛЛИН

СРЕДА, 22 ИЮЛЯ

10.30 — Киножурнал «Советская Литва» № 21. **10.40—12.10**— Эстонский художественный фильм «Счастье Андруса». **17.35** — Программа передач. **17.40** — Для школьников: «Шапка-невидимка». Передача Центр. телев. **18.00** — Теленовости (Центр. телев.). **18.10** — «Бригантина поднимает паруса...». Телеочерк (Центр. телев.). **18.35** — «В эфире — молодость» (Центр. телев.). **20.05** — Югославский художественный фильм «Н-8». **21.35** — «Актуальная камера». **22.00** — Киножурнал «Польша сегодня». **22.20** — Музыкальный антракт.

ЧЕТВЕРГ, 23 ИЮЛЯ

17.30 — Для школьников: «Юные гонщики» (Центр. телев.). **18.00** — Теленовости (Центр. телев.). **18.10** — «На полях страны» (Центр. телев.). **18.30** — «Мастера искусств» — Эраст Гарин (Центр. телев.). **20.00** — Программа передач. **20.05** — Концерт. **21.15** — «Актуальная камера». **21.30—23.00**— «Эстафета новостей» (Центр. телев.).

Васильев Михаил Кузьмич, проживающий в городе Сланцы, улица Маяковского, дом № 22-а, квартира № 7, возбуждает дело о расторжении брака с **Васильевой Полиной Ивановной,** проживающей в городе Ленинграде, 11-я Красноармейская, дом № 15-а, квартира № 110.

Дело подлежит рассмотрению в нарсуде Ленинского района города Ленинграда.

СЛАНЦЕВСКОЙ ШВЕЙНОЙ ФАБРИКЕ

ТРЕБУЮТСЯ:

главный механик и слесари-сантехники.

Обращаться по адресу: пос. Рудничный, швейная фабрика.

Администрация

К СВЕДЕНИЮ ГРАЖДАН ИВАНГОРОДА И НАРВЫ!

Нарвская ГЭС № 13 доводит до сведения граждан, что в соответствии с решением исполкома Ивангородского городского Совета депутатов трудящихся от 25 июня 1964 года санитарные попуски воды в старое русло будут производиться по субботам с 5.00 до 6.00 часов утра.

В аварийных случаях щиты плотины могут быть открыты в любое время. Перед открытием щита плотины будет подаваться звуковой предупредительный сигнал.

Администрация Нарвской ГЭС

Редактор И. А. АВДЕЕВ

КИНГИСЕППСКОМУ КОМБИНАТУ «ФОСФОРИТ»

СРОЧНО ТРЕБУЮТСЯ

на постоянную работу:
электрики,
сантехники.

Отдел кадров.

Потерялась собака-лайка, сука, белая, на щеке черное большое пятно и посредине хвоста черное пятно.

Знающих прошу сообщить по адресу: г. Сланцы, ул. Красная, дом № 26, Корнееву Николаю Николаевичу.

Газета выходит три раза в неделю: по средам, пятницам и воскресеньям.

АДРЕС РЕДАКЦИИ: гор. Сланцы, ул. Банковская, дом № 3. ТЕЛЕФОНЫ: редактора — 23-20, зам. редактора и отв. секретаря — 23-25, отделов промышленности, писем и массовой работы — 23-23, директора типографии — 23-14. Объявления принимаются в бухгалтерии редакции.

Сланцевская типография Ленинградской области

Заказ 2194. Тираж 12.000-0