Пролетарии всех стран, соединяйтесь!

Знамя труда

ОРГАН СЛАНЦЕВСКОГО ГОРКОМА КОММУНИСТИЧЕСКОЙ ПАРТИИ СОВЕТСКОГО СОЮЗА И ГОРОДСКОГО СОВЕТА ДЕПУТАТОВ ТРУДЯЩИХСЯ

№ 93 (3706) | Среда, 5 августа 1964 года | Год издания 21-й | Цена 2 коп.

ДОСКА ПОЧЕТА

По итогам социалистического соревнования за II квартал 1964 года Сланцевский ГК КПСС и исполком горсовета заносят на городскую Доску почета лучших рабочих и служащих промышленной зоны:

АЛЕКСЕЕВУ В. Г. — рабочую лимонадного цеха консервного завода.

АРУТЮНОВА С. М. — директора цементного завода.

БЕРЧЕНКО А. А. — проходчика шахты № 2 комбината «Сланцы».

БЕЛЯКОВИЧА А. Ф. — старшего аппаратчика на вакуум-фильтрах комбината «Фосфорит».

БОБРОВУ Л. Е. — флотатора обогатительной фабрики комбината «Фосфорит».

БАЛАБОШКИНУ Е. С. — ткачиху льно-джутовой фабрики.

БЕДОВУ А. Б. — секретаря комитета ВЛКСМ цементного завода.

ВЕСЕЛОВУ И. В. — заведующую магазином № 3 Сланцевского горсмешторга.

ГРУДИЧЕВУ Г. Е. — портниху Кингисеппского бытпромкомбината.

ГОРОХОВА Н. И. — бригадира маляров СУОР № 259.

ГРИГОРЬЕВА А. Г. — шофера грузового автопарка № 124.

ГРЫЗУНОВУ В. Е. — дежурного инженера подстанции электроцеха комбината «Сланцы».

ГАЛКИНА В. А. — секретаря партбюро кожевенного завода «Победа».

ГРОМОВУ Е. Н. — секретаря партбюро Сланцевского горсмешторга.

ДУДЧИКА С. Н. — электрослесаря шахты № 3 комбината «Сланцы».

ЕМЕЛЬЯНОВУ А. Е. — ударника коммунистического труда, почтальона Кингисеппского узла связи.

ЖУКОВА В. Д. — бригадира монтажников шахты № 3 комбината «Сланцы».

ЖАСМИНОВУ К. Ф. — председателя райкома профсоюза работников торговли и общественного питания Сланцевского горсмешторга.

ИЛЬЯКОВА Д. И. — слесаря комбината «Стройдеталь».

ИГНАТЕНКО А. С. — каменщика СУ-7.

ИВАНОВА М. Г. — капитана рыболовного судна колхоза «Балтика».

ИГНАТЬЕВА А. П. — секретаря партбюро Кингисеппской АТК.

ИВАНОВА И. В. — директора Сланцевского горсмешторга.

ИЛЬИНУ Е. П. — обжимщицу кожевенного завода «Победа».

ИСАКОВА В. П. — оператора печного цеха комбината «Сланцы».

КОТЛЯРОВУ В. М. — зав. лабораторией Сланцевского хлебокомбината.

КАХНОВИЧА Я. Е. — бригадира бетонщиков СУ-6.

КЛИМОВА Н. К. — бригадира проходчиков шахты № 1 комбината «Сланцы».

КРИВЕНКО Ф. Е. — машиниста подъема шахты № 1 комбината «Сланцы».

КУЦЕНОК Н. А. — старшего машиниста турбины ТЭЦ комбината «Сланцы».

КОМЕЛЕВА — Н. И. — слесаря ГГС комбината «Сланцы».

КОТОВА Н. В. — председателя завкома профсоюза цементного завода.

КОНОНЕНКО Ю. А. — председателя завкома кожевенного завода «Победа».

ЛЕШКИНА П. И. — горнорабочего очистного забоя шахты имени С. М. Кирова.

МАРЕНДИЧА В. И. — слесаря цементного завода.

МУРЗАЕВА Н. И. — шофера АТК № 123.

МАЗУРОВА И. К. — бригадира проходчиков шахты имени С. М. Кирова.

МИХАЙЛОВА В. П. — машиниста паровоза ПТУ комбината «Сланцы».

МАРКОВА А. И. — машиниста канатных дорог комбината «Сланцы».

МАЛЫШЕВУ А. А. — домоуправа домоуправления № 4 ЖКО комбината «Сланцы».

НОВИКОВУ М. Ф. — руководящего повара столовой № 1 Кингисеппского торга.

РЫК Г. Н. — секретаря комсомольской организации СУ-7.

СЕРЕБРЕННИКОВА А. С. — станочника Сланцевского лесокомбината.

СЕРОВУ Г. М. — прядильщицу льно-джутовой фабрики.

СТЕПАНОВА А. И. — начальника Кингисеппской АТК.

СОБОЛЕВА В. П. — директора кожевенного завода «Победа».

СИЗОВУ Л. А. — секретаря комсомольской организации кожевенного завода «Победа».

ТУРЕНКОВА М. И. — бригадира бетонщиков кирпичного завода.

ТИХОНОВА В. В. — машиниста экскаватора комбината «Фосфорит».

ФЕДИНА Н. В. — бетонщика СУ-8.

ХАСАНОВА А. А. — моториста Алексеевского завода.

ХРОМОВА А. Д. — председателя месткома профсоюза Кингисеппской АТК.

ХОРОБРЫХ Н. В. — секретаря партбюро СУ-7.

ЧМЕЛЕВА В. Я. — вулканизаторщика регенератного завода.

ШТАБОВУ Н. А. — машиниста цементного завода.

ШУТОВА А. Г. — секретаря партбюро цементного завода.

ШАПОВАЛОВА А. Д. — начальника СУ-7.

ЮРЕНЯ В. С. — электрослесаря шахты № 2 комбината «Сланцы».

ЯЩЕНКО И. Л. — почтальона Сланцевского узла связи.

ЯГОНИНА Р. И. — бригадира каменщиков СУ-5.

Навстречу Дню строителя

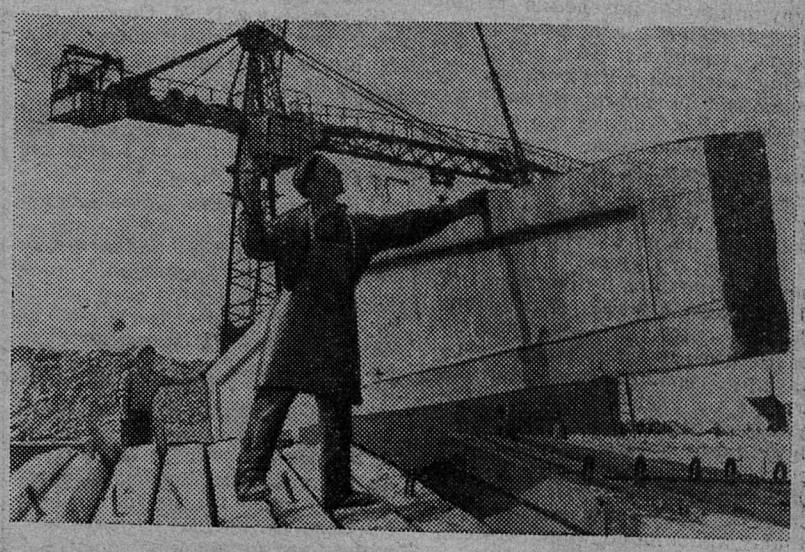

С каждым годом в городах нашей промышленной зоны увеличивается промышленное строительство. На стройках все большее применение находят изделия сборного железобетона, выпускаемые комбинатом «Стройдеталь».

На снимке: на погрузке железобетонных изделий.

Фото И. Баранова.

В ГОРОДСКОМ ШТАБЕ СТРОИТЕЛЬСТВА

Решением исполкома Сланцевского горсовета утвержден городской штаб строительства объектов в 11-м квартале города Сланцы. В состав штаба вошло десять человек.

В понедельник, 3 августа, на участке строительства 11-го квартала под председательством Е. Д. Новикова состоялось первое заседание городского штаба стройки. Штаб заслушал сообщения руководителей СМУ-124, строительного управления № 7, участка «Севзапэлектромонтаж» и ряда других о ходе строительно-монтажных работ в 11-м квартале и обязал их в пятидневный срок разработать новый график завершения каждого объекта в отдельности с учетом поставки оборудования и материалов. Главное внимание обращено на форсирование работ по сооружению подземных коммуникаций (водопровода, канализации, газификации, электро- и теплоснабжения).

Городской штаб обсудил вопрос об усилении на стройке конкретной наглядной агитации, улучшении показа социалистического соревнования строителей, о повышении темпов строительства.

В работе городского штаба принял участие первый секретарь горкома КПСС А. Н. Петров.

Читайте в центральных и областных газетах

- **Ответы товарища Н. С. Хрущева на вопросы редакций газет «Правда» и «Известия».**
- **Добрый почин москвичей. Обращение коллективов предприятий Мосгорсовнархоза.**
- Трудовая вахта на полях страны.
- **Форум советского кино.**
- Успехи конголезских повстанцев.

СЛЕСАРЬ ГЕННАДИЙ МИХАЙЛОВ

В народе говорят: «Не тот хорош, кто лицом пригож, а тот хорош, кто для дела гож». Эта пословица мне приходит на ум, когда я наблюдаю за работой слесаря-монтажника Северо-Западного управления треста «Коксохиммонтаж» Геннадия Михайлова.

И действительно, невысокого роста, худощав, не броский с лица, он принадлежит к людям, мало заметным в общей сутолоке. Да и сам Геннадий не лезет на вид. Он слишком скромен для этого. Но стоит внимательно приглядеться к этому человеку во время работы и становится ясно — перед вами один из тех запевал, которым мало того, что было вчера, их уже манят новые высоты и дали.

Поступил Геннадий на работу десять лет назад после окончания строительной школы № 30 в городе Сланцы. Теоретические знания получил он там крепкие. Но вот практики, конечно, было маловато. Чутких и отзывчивых людей встретил Геннадий. Они-то и подметили в нем монтажную жилку. Сметливый, расторопный и немногословный паренек пришелся бывалым монтажникам по душе. Эти люди и отшлифовали в молодом рабочем те качества, благодаря которым Геннадий Михайлов является теперь одним из лучших рабочих нашего управления. Его с радостью принимают в любую из монтажных бригад. Что ж, это и понятно: Геннадий не выбирает работу, он делает охотно все, что ему поручат.

Одним из наиболее важных и больных вопросов в работе монтажной бригады является бензорезка. Если человек, занимающий пост бензорезчика, находится на высоте своего положения, то и бригада не испытывает затруднения по этой части. А если нет, то дела идут плохо. И вот Геннадий попутно с основной работой начинает овладевать новой специальностью. Изучив ее в совершенстве, он получает права слесаря-бензорезчика. Это, безусловно, придает много хлопот, ибо каждую свободную минуту теперь Геннадий использует для осмотра и ремонта вверенного ему инструмента. И он у него в любое время работает безотказно.

Уважают в коллективе Геннадия Михайлова и по заслугам. Вот что говорит о своем рабочем бригадир Александр Григорьевич Смирнов:

— Геннадий — это человек дела. Я поручил ему возглавить монтажное звено на одном из срочнейших участков работы и не ошибся. Геннадий Михайлов и его люди ежедневно добиваются выработки до 150 процентов и даже больше.

Н. ИЛЛАРИОНОВ,
слесарь-монтажник Северо-Западного управления треста «Коксохиммонтаж».

На первом плане — человек

Большой разговор состоялся на днях у коммунистов партийной организации домоуправления Сланцевского горкомхоза. На свое открытое собрание они пригласили многих беспартийных, членов домового и родительского комитетов, проживающих в домах пенсионеров. Собрание прошло живо, интересно и деловито. С большим вниманием присутствовавшие на собрании прослушали доклад секретаря парторганизации Б. Н. Чулкова «О состоянии воспитательной работы по месту жительства», приняли активное участие в его обсуждении.

Из доклада и речей многих выступающих выяснилось, что за последнее время заметно улучшилось поведение людей, проживающих в домах горкомхоза, повысился их интерес к общественной деятельности. Абсолютное большинство жильцов честно и добросовестно трудится на производстве, строго соблюдает правила социалистического общежития, активно участвует в благоустройстве и озеленении родного города.

Но, как говорили докладчик и выступающие в прениях А. С. Кроликов, В. И. Харькевич, М. В. Сергеева, А. А. Федорова и многие другие, среди абсолютного большинства хороших людей попадаются еще и такие, которые своим недостойным поведением портят настроение другим, мешают культурно отдыхать и производительно трудиться, систематически нарушают правила социалистического общежития.

В доме № 20 по улице Кирова, в двенадцатой квартире, проживает рабочий третьей шахты А. И. Куликов. Он часто пьянствует, избивает свою жену и двоих детей, выгоняет на улицу своего тестя — пенсионера Малова. В этом же доме, в девятнадцатой квартире, проживает работник Сланцевского лесокомбината А. И. Петров. Чрезмерно употребляя спиртное, он частенько валяется в непритлядном виде в дворовом сквере, вызывая отвращение у жильцов дома. Недалеко ушли от него в своем безответственном поведении и проживающие в двадцать третьей квартире муж и жена Васильевы. Он работает на шахте имени С. М. Кирова, она — в КМТС треста № 31. Часто оба пьянствуют, не принимают участия в уборке мест общественного пользования, являются большими задолжниками по квартплате, плохо воспитывают своего ребенка.

Серьезной, справедливой критике была подвергнута на партийном собрании и работница детского сада № 10 В. Н. Евдокимова. Ее крепко критиковали за то, что она безответственно относится к воспитанию своей 14-летней дочери, нередко выгоняет ее ночью на улицу, ведет легкую, беззаботную жизнь.

С возмущением говорили выступающие о безобразном поведении жильцов дома № 2 по улице Боровнянское шоссе А. В. Прокофьева и П. И. Сорока. Неизвестно где работающие, они организуют частые попойки, картежные игры, драки, в которых, помимо их, нередко принимают участие и некоторые работники Сланцевской городской пожарной команды.

Гневно звучали слова выступающих и о том, что среди дружной, трудолюбивой семьи жильцов домоуправления горкомхоза попадаются еще людиперазиты, которые нигде не хотят работать, пьянствуют, хулиганят, живут за счет других. Вот к таким «людишкам» и относится 20-летний парень Павел Алексеев, проживающий в двадцать третьей квартире дома № 22 по улице Кирова. Общественно полезным трудом он не занимается, нигде не работает, живет на иждивении своей матери, пьянствует, дебоширит, нарушает порядок в общественных местах.

Открытое партийное собрание единодушно приняло постановление, обязывающее коммунистов домоуправления оживить идеологическую работу среди трудящихся.

Н. МАСЫЧЕВ.

КИРГИЗСКАЯ ССР. Первенец Нарынского каскада Уч-Курганская ГЭС — в строю.

НА СНИМКЕ: машинный зал.

Фото А. Полякова.

Фотохроника ТАСС

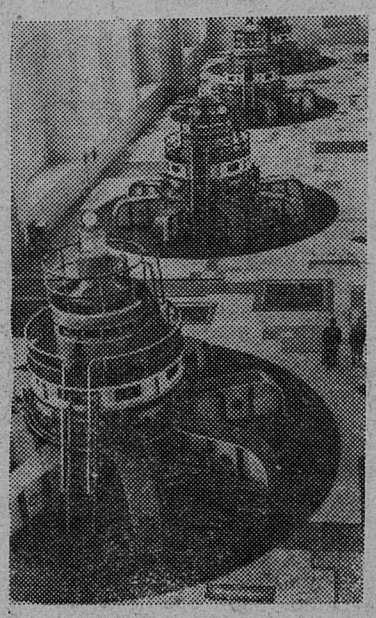

Флаг Всесоюзного кинофестиваля поднят!

В минувшую субботу трудящиеся города Сланцы принимали дорогих гостей — творческих работников киностудии «Ленфильм» и по примеру ленинградцев участвовали в коллективном просмотре кинофильмов, представленных на Всесоюзный кинофестиваль 1964 года.

В числе дорогих гостей, прибывших в наш город на празднование Всесоюзного кинофестиваля, были артист Иннокентий Смоктуновский — исполнитель роли Гамлета в кинофильме «Гамлет», артистка Эльза Радзинь — исполнительница роли королевы в этом же фильме, режиссер Г. Шапиро, директор первого творческого объединения студии «Ленфильм» П. Г. Гипнер и другие.

В 14 часов 30 минут в сопровождении заместителя секретаря парткома комбината «Сланцы» В. М. Мазурова гости прибыли на третью шахту, где их от имени коллектива тепло приветствовал секретарь партбюро шахты В. В. Агутин. Затем они познакомились с устройством шахты и технологией добычи сланца. В память своего пребывания на шахте киноартисты сфотографировались вместе с горняками.

Вечером этого же дня творческие работники кино встретились во Дворце культуры с трудящимися города. Более 700 шахтеров, химиков, строителей и трудящихся других профессий, заполнивших большой зал, горячо аплодировали работникам киноискусства, появившимся в президиуме.

Председатель горисполкома Е. Д. Новиков объявляет об открытии в Сланцах кинофестиваля, тепло приветствует ленинградских киноартистов и предоставляет слово директору первого творческого объединения киностудии «Ленфильм» П. Г. Гипнеру. Тот подробно рассказывает о работе студии, о выпуске ею на экраны страны новых кинофильмов «Гамлет», «День счастья» и ряда других.

Директора творческого объединения сменяет кинорежиссер Г. Шапиро. Затем слово предоставляется киноартисту — исполнителю роли Гамлета Иннокентию Смоктуновскому.

После кратких выступлений гостей председатель горисполкома Е. Д. Новиков от имени трудящихся города и кинозрителей торжественно вручает артистам памятные подарки — шахтерские каски и куски сланца с выгравированной монограммой: «В память о посещении Сланцев — города шахтеров и химиков. 1964 год». Комсомольцы комбината «Сланцы» преподнесли гостям букеты цветов.

Затем началась демонстрация широкоэкранного цветного кинофильма «Гамлет». Только за один день его просмотрело более 4 тысяч сланцевчан.

Н. ДЕНИСОВ.

Встреча с Гамлетом

Во Дворце культуры в первый день демонстрации фильмов Всесоюзного кинофестиваля произошла незабываемая встреча: сланцевчане познакомились с создателями кинофильма «Гамлет» — режиссером Г. Шапиро, актерами Э. Радзинь и И. Смоктуновским, увидели творение великого Шекспира, которому дали новую жизнь советские кинематографисты.

Гамлет — принц датский давно знаком нам, но еще ни разу он не был для нас так близок, понятен и человечен.

Трудно передать в тесных рамках двухсерийного фильма величие мысли Шекспира, глубину конфликтов его героев, их скорбь и разочарование, гнев и сострадание, любовь и ненависть. Тем ценнее для нас «Гамлет». В нем без слов подчас мы ощущаем и понимаем Шекспира. Музыка Шостаковича удивительна. Она нераздельна с «Гамлетом», для зрителей же верный помощник, создающий настроение.

Нет слов для выражения благодарности Иннокентию Смоктуновскому и постановщику фильма Козинцеву, создавшим Гамлета именно таким. Мы забываем, что перед нами принц датский из давно минувшей эпохи, и видим в нем человека не только глубокой мысли, но и непоколебимой воли. Каждую минуту жизни Гамлета на экране мы переживаем в себе, думаем его мыслями, чувствуем каждый порыв его души.

Добро и зло — как вечна и необъятна эта тема. Мы страшимся за Гамлета и радуемся его победе. Пусть умер он, но умер победителем, а нам оставил много добрых чувств и хороших мыслей.

Спасибо же всем вам, создатели замечательного фильма, за радость, которую он нам доставляет.

Л. НОВИКОВА.

САМЫЙ ВЫСШИЙ ИНТЕРЕС

В последнее время на страницах западной прессы разыгралась своего рода схватка между традиционным стремлением продажных писак извратить положение в Советском Союзе и реальными фактами. Скрепя сердце, даже самые реакционные буржуазные газеты вынуждены были сообщить о решениях последней сессии Верховного Совета СССР. Да, вынуждены, потому что правду не скроешь!

Читая сообщения из двух миров, люди не могут не задуматься, не могут не сравнивать их. В самом деле: в Советском Союзе устанавливают пенсии колхозникам, а в Соединенных Штатах Америки десятки тысяч мелких фермеров разоряются, пополняя армию безработных; в СССР повышают заработную плату учителям и врачам, а в Италии предлагается правительственная программа «замораживания» заработной платы...

Советское правительство само, по своей доброй воле идет на большие затраты в интересах народа. А в мире капитализма — простой человек там по собственному опыту знает — каждая уступка со стороны предпринимателей, «хозяев» мира дается с боем, в ожесточенной классовой борьбе.

Как же не дивиться сообщениям из Страны Советов!

Для нас же в этом нет ничего удивительного: идет закономерный процесс — повышение жизненного уровня трудящихся в условиях социализма. Ведь в том и суть социалистического строя, в том и назначение его, чтобы делать жизнь людей с каждым годом все лучше, радостнее, богаче.

«Только социализм, — говорил В. И. Ленин, — даст возможность широко распространить и настоящим образом подчинить общественное производство и распределение продуктов по научным соображениям, относительно того, как сделать жизнь всех трудящихся наиболее легкой, доставляющей им возможность благосостояния» (Соч., т. 27, стр. 375).

О благе народа мечтали русские революционеры-марксисты, вступая на путь борьбы с капитализмом. Об этом думали коммунисты времен гражданской войны и первых пятилеток, посланцы партии в деревню в период коллективизации. О благе народа заботилась наша партия, записывая в своей новой Программе задачу всемирно-исторического значения — обеспечить в Советском Союзе самый высокий жизненный уровень по сравнению с любой страной капитализма.

Партия не только провозгласила эту великую цель, она определила и сроки ее осуществления: реальные доходы рабочих и служащих уже к концу первого десятилетия увеличатся в среднем на одного работающего почти в два раза, а низкооплачиваемых — примерно втрое; еще быстрее будут расти реальные доходы колхозников.

Коммунистическая партия слов на ветер не бросает. В этом давно убедился наш народ. Вся ее работа направлена в конечном счете к одной цели — обеспечить мир, непрерывный экономический прогресс, систематический подъем благосостояния народа. В таком направлении и развивается наша страна. Быть может, этот процесс идет не так быстро, как хотелось бы. Но партия исходит из реального положения вещей, из фактических возможностей.

Подводя первые итоги борьбы за выполнение Программы КПСС, товарищ Н. С. Хрущев в своем докладе на четвертой сессии Верховного Совета СССР с полной откровенностью говорил, что в эти годы не всегда нам сопутствовали благоприятные факторы и попутные ветры, что встречались определенные трудности и внутреннего и внешнего порядка. Был период, когда международная обстановка вынудила наше правительство принять некоторые меры по усилению обороны страны, увеличить ассигнования на эти цели. Немало забот и огорчений доставил нам неблагоприятный по климатическим условиям минувший сельскохозяйственный год.

Недругам социализма представляется просто невероятным, что именно теперь, после известных трудностей, наша страна находит в себе силы делать особенно крупные шаги по пути к коммунистическому изобилию. Ведь и решения декабрьского Пленума ЦК КПСС о развитии химической промышленности, и курс на интенсификацию сельского хозяйства, намеченный февральским Пленумом, и, наконец, решения последней сессии Верховного Совета страны, обсуждавшей вопрос «О мерах по выполнению Программы КПСС в области повышения благосостояния народа», — все это звенья одной цепи.

Государство направляет многомиллиардные средства на развитие таких именно отраслей хозяйства, продукция которых в наибольшей степени идет на непосредственное удовлетворение потребностей народа. Только на этот год выделено, например, для производственных нужд сельского хозяйства 5 миллиардов 400 миллионов рублей — в шесть раз больше, чем в 1953 году.

Одновременно огромные расходы берет на себя государство, повышая заработную плату работников просвещения, здравоохранения, различных отраслей народного хозяйства, непосредственно обслуживающих население. На новые условия оплаты труда переводятся 18 миллионов человек! А число колхозников, которым обеспечивается право на пенсию, составит около 6,5 миллиона человек. Следовательно, почти 25 миллионов человек получат прямой денежный выигрыш.

Примечательно, что в последнее десятилетие наибольшее количество средств выделяется для улучшения материальной обеспеченности прежде всего низкооплачиваемых категорий рабочих и служащих, а также для подъема экономики колхозов, подорванной во времена культа личности Сталина.

Именно с этой целью было проведено упорядочение заработной платы в промышленности, строительстве, на транспорте; коренным образом улучшена пенсионная система; отменен или снижен подоходный налог с низкооплачиваемых категорий работников; отменена плата за обучение; значительно повышены заготовительные цены на продукцию сельского хозяйства.

Законы, принятые недавней сессией Верховного Совета СССР, — новое яркое подтверждение известной истины: интересы трудящихся — самые высшие интересы нашей партии и правительства. Рабочие, колхозники, интеллигенция страны горячо одобряют верный ленинский курс повышения народного благосостояния. Они активно помогают проводить его в жизнь — повышают производительность труда, умножают общественное богатство.

В. ЦАРЕВ.

ШОФЕР НИКОЛАЙ ИВАНОВ

Сильные, мускулистые руки привычно легли на баранку руля, глаза внимательно следят за бегущей навстречу дорогой. Шоферу Николаю Михайловичу Иванову то и дело приходится сбавлять скорость, ведь дорога с выбоинами, рытвинами, а «ЗИЛ-164» нагружен бревнами. Путь шофера—с лесоучастка Кислино на Сланцевский лесокомбинат. Непростое дело вести груженую машину. Только Николай Михайлович уверен: маршрут будет пройден, как и всегда, с опережением графика.

Эта уверенность пришла к Николаю Михайловичу через упорство, настойчивость, через годы труда. С 1952 года работает Иванов шофером. За это время он по-настоящему овладел профессией водителя, автомашина его всегда в образцовом порядке. Шофер не спешит домой после рабочей смены, как это делают некоторые. Он внимательно осмотрит автомашину, подтянет гайки. Перед выездом в рейс снова осмотр. Зато в пути Николай Михайлович не знает остановок. Месячный план перевозки древесины он, как правило, перекрывает.

Кроме основной работы, Иванов выполняет еще одно ответственное поручение — доставляет на лесоучастки рабочих. Если случится с кем-то неприятность в дороге, Николай Михайлович не проедет мимо, обязательно поможет. Как-то, проезжая, он увидел на дороге стоящую автомашину. Оказывается, у нее испортился задний мост. Водитель этой машины ничего не смог сделать. Николай Михайлович предложил свою помощь: взял пострадавшую машину на буксир и доставил в гараж.

Отзывчивое сердце, беспокойство за успех коллектива, любовь к профессии, мастерство — все это, вместе взятое, и приносит успех Н. М. Иванову.

В. ПАПУШИН.

И люди говорят спасибо

В вашей квартире перестал работать водопровод или засорилась раковина, и вы тут же бежите в жилищно-коммунальную контору треста № 31, подаете заявку на ремонт. А потом ждете.

Иногда слесари-сантехники приходят в тот же день, иногда после второго и третьего напоминания. Чем это объясняется — не знаю. Знаю только одно, что если заявка попала к Ивану Родионовичу Шулепову, ждать долго не придется. Если сказал придет сегодня, так и будет, не посмотрит, что рабочий день окончен. А работу выполнит, как говорят, не подкопаешься, каждый винтик проверит, каждую заклепочку.

И. Р. Шулепов не делает ничего героического. Он просто добросовестно выполняет порученное дело. И люди говорят ему за это спасибо.

О. ИВАНОВА,
пенсионерка.

ПОДПИСКА ИДЕТ УСПЕШНО

Организованно проходит в эти дни подписка в кредит на газеты и журналы в битумном цехе газосланцевого завода. Подписку проводит секретарь комсомольской организации цеха В. М. Готовко. За три—четыре дня ее уже оформили 32 человека на сумму 323 рубля 24 копейки.

В среднем каждый выписал газет не менее как на 10 рублей. Некоторые товарищи оформили подписку на пять—шесть наименований газет и журналов. Так, А. М. Муравьев выписал газет на сумму 27 рублей 60 копеек, Ю. С. Воронин — на 18 рублей 48 копеек, Г. Д. Протасов — на 18 рублей 20 копеек.

Подписка на газеты и журналы продолжается.

А. МАТВЕЕВ,
оператор битумного цеха газосланцевого завода.

НАЧАЛИСЬ СОРЕВНОВАНИЯ „БУДУЩИЙ ОЛИМПИЕЦ“

Бюро Центрального Совета Союза спортивных обществ и организаций приняло постановление о проведении массовых заочных соревнований детей и подростков по баскетболу на точность попадания.

«Будущий олимпиец» — так называются соревнования. Они состоятся повсеместно с 1 августа по 24 октября с. г. В них могут принимать участие все юноши и девушки в возрасте от 14 до 18 лет. Каждый участник соревнуется по двум элементам баскетбола: штрафные броски (из 30 надо попасть 25) и броски с поля с пяти точек (из 30 нужно попасть 20). Броски производятся любым способом. Две тысячи лучших участников соревнований, выполнивших нормативы, награждаются значком «Будущий олимпиец».

В эту работу должны включиться все физкультурные коллективы совместно с комсомольскими, профсоюзными и пионерскими организациями. Необходимо провести массовые соревнования «Будущий олимпиец» в коллективах физкультуры, пионерских лагерях, школах и домоуправлениях.

В городе Сланцы с 1 августа по 1 сентября проводятся эти соревнования в пионерских лагерях и на детских площадках. При домоуправлениях соревнования организуют инструкторы физкультуры и ответственные за детские площадки тех организаций, в ведении которых они находятся. Соревнования в пионерских лагерях проводят инструкторы физкультуры совместно с администрацией, профсоюзной, комсомольской и пионерской организациями.

В период с 1 сентября по 24 октября соревнования пройдут в школах города. Они должны быть самыми массовыми, а для этого необходимо, чтобы преподаватели физического воспитания хорошо их подготовили и организованно провели.

Успешное проведение соревнований «Будущий олимпиец» позволит вовлечь в занятия баскетболом большинство юношей и девушек.

А. МИХАЙЛОВ,
председатель Сланцевского горспортсовета.

ПО СЛЕДАМ НЕОПУБЛИКОВАННЫХ ПИСЕМ

«В Сланцах немало магазинов. Но среди них нет магазина или хотя бы отдела подарков, а он очень нужен. Здесь можно купить подарок к свадьбе, ко дню рождения или к другому торжественному дню».

Это письмо читательницы газеты «Знамя труда» А. Бедовой редакция направила заведующему торговым отделом Сланцевского горсовета т. Муравьеву. Ответ на него получен положительный. Тов. Муравьев пишет, что вопрос, затронутый т. Бедовой, рассмотрен на специальном совещании исполкома горсовета. Горсмешторг открыл отдел подарков в универмаге. Он принимает предварительные заказы. Срок исполнения их пять—шесть дней.

* * *

«Мы живем на 139-м километре от железнодорожной станции Кингисепп. Руководители к нам заглядывают редко, а потому и заботятся о бытовых условиях рабочих мало. Между тем требуется срочный ремонт колодца, печей в бане». Такое письмо прислала в редакцию читательница нашей газеты Панкова.

Как сообщает в ответ на это письмо начальник Ленинград-Балтийской дистанции зданий и сооружений Октябрьской железной дороги т. Пааль, жалоба справедлива. В ближайшие дни будет произведен ремонт колодца. Ремонт печей в бане будет выполнен к началу отопительного сезона.

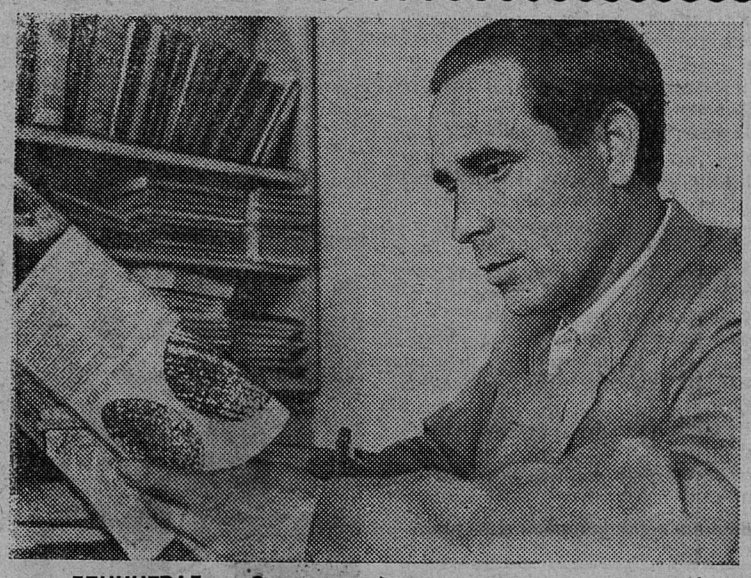

ЛЕНИНГРАД. Старшего мастера прядильного цеха фабрики имени Петра Анисимова И. Зиначева уважают в коллективе как хорошего организатора, активного рационализатора, общественника.

Несколько лет он совмещал работу с учебой в Текстильном институте. На днях он отлично защитил диплом. Коллектив по праву гордится своим товарищем, который, несмотря на то, что у него семья, нашел силы и возможность успешно окончить вуз.

НА СНИМКЕ: И. Зиначев.

Фото В. Бубнова. Фотохроника ЛенТАСС

БЕРЕГИТЕ ЛЕС!

Хорошо сейчас в лесу, красиво и дышится легко, свободно. И не только это. В лесу еще и интересно. Здесь можно встретить любопытную, шуструю белку, рыжую лису, глухаря, тетерева, рябчика, скворца. Лес не только красота, но и кладовая богатств. Он дарит человеку ягоды, грибы. Походишь часок-другой и домой принесешь полную корзину даров леса.

К сожалению, среди тех, кто отправляется в лес, не все дорожат его красотой. Встречаются еще такие, кто оставляет после себя грязные следы: портит аншлаги, уничтожает места для курения, не хочет затушить разожженный костер. И невдомек таким, что уничтожают-то они плоды труда человеческих рук. Ведь это любители природы повесили вдоль берегов озер и рек, на просеках, дорогах и развилках аншлаги, призывающие беречь лес, предупреждать пожары. Это они сделали противопожарные полосы, водоемы, места для курения. Делается все это не ради личного удовлетворения, а ради сохранения леса.

В этой заметке хочется более подробно остановиться на одном из врагов природы — лесных пожарах, возникающих в большинстве своем из-за халатности людей. Когда горит лес, в нем гибнет все живое: птицы, звери.

Еще несколько дней назад участок леса привлекал своей красотой, радовал глаз, а после пожара на него страшно смотреть: поваленные деревья, обгорелые пни, вместо полезных зверей и птиц появились вредители леса.

Нынче многое сделано для того, чтобы не допустить лесных пожаров. Лесхозы и леспромхозы заранее готовились к летне-осеннему периоду: построены и оборудованы вышки, вывешены аншлаги, отремонтированы места для курения, установлены телефоны, проводится разъяснительная работа среди населения, переоборудуются автомашины. И все это для того, чтобы сберечь лес, вовремя предупредить пожары.

К сожалению, полностью избавиться от страшного бича пока не удается. Нынче уже зарегистрировано несколько лесных пожаров в Ивангородском и Ивановском лесничествах, Волосовском леспромхозе. А ведь могло этого не быть, если бы каждый рыболов, турист или просто отдыхающий соблюдал необходимые правила.

Н. АНДРЕЕВ,
инженер-лесопатолог Кингисеппского леспромхоза.

ПРОФИЛАКТИКА — ЗАЛОГ ЗДОРОВЬЯ

СОВЕТЫ ВРАЧА

Ни в одной стране мира не проявляется такой заботы о здоровье трудящихся, как в Советском Союзе. Миллионами исчисляются суммы, затрачиваемые государством на бесплатное лечение населения. Основной чертой советского здравоохранения является предупреждение заболевания—профилактика. Чем раньше выявлено заболевание, тем легче с ним бороться. В особенности это относится к таким болезням, как туберкулез и рак. Оба эти заболевания чаще всего обнаруживаются тогда, когда почти ничем нельзя помочь. И вот ученые стали искать методы, с помощью которых можно бы осмотреть большое количество людей и выявить больных, не знающих о своем заболевании. Таким методом оказалась флюорография — снимки легких со светящегося экрана рентгеновского аппарата.

С помощью этого метода можно производить осмотр 400 и более человек в день. Флюорография дает больший эффект, чем просвечивание грудной клетки, так как является менее вредной для здоровья. Современные методы лечения дают возможность при своевременном выявлении туберкулеза излечивать его и возвращать стране полноценных работников. Вовремя оперированный рак легкого тоже возвращает в строй человека.

Ежегодно рабочие всех промышленных предприятий подвергаются флюорографическому обследованию. Но охват чаще всего бывает 60—65 процентов. Этого совершенно недостаточно. Остается большое количество необследованных людей, а среди них могут быть больные, которые станут источником заражения своих близких и окружающих его людей. Вот почему каждый человек должен пройти осмотр на флюорографической станции.

Б. ХАБАРАШВИЛИ,
врач противотуберкулезного диспансера.

По городам Советского Союза

Волжский. Проспект имени В. И. Ленина.

Фото С. Курунина. Фотохроника ТАСС

ФУТБОЛ

В УПОРНОЙ БОРЬБЕ

В минувшее воскресенье взрослая и юношеская команды «Труд» выезжали в г. Гатчина, где встречались с командами завода «Металлист». Хозяева поля в этом сезоне успешно выступают в розыгрыше первенства, и обе команды входят в группу лидеров. В случае выигрыша у наших команд их юноши стали бы лидерами первенства, а взрослые вышли бы на второе место.

Игра проходила под непрерывным моросящим дождем, который усложнял действия игроков. Упорно проходила встреча юношеских команд. Оба коллектива до этого не имели поражений. С первых минут инициативой завладели более рослые гатчинские юноши, и нашим ребятам приходилось нелегко. Обе команды в первой половине имели по три возможности открыть счет, но уверенная игра защитников и вратарей не позволила сделать это ни гостям, ни хозяевам поля.

После отдыха игра обострилась. Гатчинцы бросились на штурм наших ворот. Но в последующий момент их нападающие были не на высоте, и все обошлось благополучно. Отбив несколько атак, наши юноши уже сами перешли на половину поля «противника». Особенно остро действовали нападающие О. Дмитриев и В. Иванов. Дважды они заставляли вратаря хозяев поля вынимать мяч из сетки своих ворот. За минуту до конца гатчинцам удалось со штрафного удара отыграть один мяч.

Во встрече взрослых команд начало игры ничего хорошего не предвещало хозяевам поля. Наши нападающие, хорошо комбинируя, создали несколько острых моментов, которые должны были закончиться взятием ворот. Но удары М. Любушкина, К. Корнеева и А. Захаревича не достигли цели. Постепенно игра выравнивалась. И уже нашему вратарю приходится показывать свое мастерство, чтобы сохранить в неприкосновенности ворота. Конец тайма прошел в равной борьбе.

После перерыва наши нападающие, и без того игравшие вяло, совсем сникли, и вся нагрузка легла на плечи игроков оборонительных линий. Им пришлось поработать очень много, но все же три раза гатчинцы выходили на ударную позицию. И только четкая игра вратаря Г. Белова помогла команде сохранить ничейный счет. Игра приняла резкий характер, и тон этому задавали гатчинцы.

В начале второго тайма покинул поле А. Захаревич, получивший травму, а еще через 10 минут вынужден был уйти с поля Н. Махотин. К этому времени инициативой владели гатчинцы.

За 10 минут до конца игры наши нападающие вновь стали серьезно беспокоить защиту хозяев поля. После непрерывных атак К. Корнееву удалось забить мяч, но судья не засчитал его. И все же ничья гатчинцам не удалась. За две минуты до конца встречи в схватке у ворот В. Артамонову удается забить решающий мяч.

В результате этих побед юношеская команда, набрав 10 очков из десяти, стала единоличным лидером розыгрыша, а гатчинцы, потерпев четвертое поражение, теперь имеют девять потерянных очков. Нашей команде предстоят очень ответственные игры против футболистов Выборга, Волхова и Бокситогорска.

Н. РАВИН,
наш спортивный комментатор.

Москва. У Западного порта города, на правом берегу Москвы-реки, началась сборка речного пролета самого высокого моста в столице.

Мостовики применили при сооружении моста новый индустриальный метод сборки речного пролета — навесной монтаж на сухих стыках без бетонирования зазоров между элементами моста. Блоки соединяются с помощью зубцов и специального клея. Такой клей не уступает в прочности бетону. Раньше на соединение стыка моста уходило до 10 дней. Сейчас эта операция занимает всего лишь 5—6 часов.

Длина нового моста с подходами 800 метров. Он свяжет два района — Киевский и Краснопресненский. Подходы к мосту будут использованы как трехэтажный гараж на 1.100 легковых автомобилей.

На снимке: монтаж блоков нового моста.

Фотохроника ТАСС

Обращение к жителям Ивангорода и Нарвы

Администрация Нарвской ГЭС обращается к жителям Ивангорода и Нарвы с разъяснением основных правил безопасности при нахождении граждан в районе гидротехнических сооружений с просьбой о соблюдении этих правил.

Купаться в канале, находиться на его откосах ОПАСНО ДЛЯ ЖИЗНИ!

При внезапных остановках станции в канале возникает обратная волна, доходящая до его верха. Находящиеся на откосах канала люди будут смыты волной.

Для промывок старого русла через плотину ГЭС периодически делаются санитарные пропуски воды. Необходимость в открытии щитов плотины может возникнуть и внезапно в любое время.

Находиться в старом русле реки Нарвы поэтому ОПАСНО ДЛЯ ЖИЗНИ!

Граждане, не переходите старое русло помимо мостов, не допускайте детей купаться и играть в старом русле. Перед открытием щитов плотины подается сигнал сиреной. Услышав сигнал, немедленно покиньте русло и удалите детей. Совершенно недопустимо на автотранспорте переезжать старое русло. Пользуйтесь мостами.

Катание на лодках, купание вблизи гидротехнических сооружений ОПАСНЫ ДЛЯ ЖИЗНИ!

Изменение режимов работы станции, открытие щитов плотины и др. изменяют скорости и направление движения воды. Все это может привести к несчастным случаям.

Граждане! Соблюдайте установленные правила. Пресекайте нарушения их детьми. Мы просим всех граждан городов Ивангорода и Нарвы не проходить мимо замеченных нарушений и строго соблюдать правила.

Администрация Нарвской ГЭС.

ТЕЛЕВИДЕНИЕ

ПОКАЗЫВАЕТ МОСКВА

СРЕДА, 5 АВГУСТА

17.05 — Программа передач. **17.10** — Для школьников: «Зеленая аптека». **17.40** — Теленовости. **17.50** — «Праздник Советской Прибалтики» (к 24-летию принятия Латвии в состав Союза Советских Социалистических Республик). Передача из Риги. **18.30** — На интервидение: «Мастера прекрасного». **19.00** — «Мир сегодня». **20.00** — Первенство СССР по футболу. Встречаются «Динамо» (Тбилиси) — ЦСКА (2-й тайм). **20.50** — Т. Тэсс — «Перестань, Мадлен!». Телепостановка. **21.30** — Теленовости. **22.00—23.30** — «В эфире — молодость» («По горизонтали и вертикали»).

ЧЕТВЕРГ, 6 АВГУСТА

16.45 — Программа передач. **16.50** — Программа Куйбышевской студии телевидения. **17.35** — Для школьников: «Красивое, здравствуй»! Телефильм. **18.00**— Теленовости. **18.10** — «На полях страны». **18.30** — «Праздник Советской Прибалтики» (к 24-летию принятия Эстонии в состав Союза Советских Социалистических Республик). Выступление Председателя Совета Министров Эстонской ССР тов. Клаусона. Передача из Таллина. **18.50** — Эстонский художественный фильм «С вечера до утра». **19.30** — Программа Куйбышевской студии телевидения. **21.30** — «Эстафета новостей».

ПОКАЗЫВАЕТ ТАЛЛИН

СРЕДА, 5 АВГУСТА

10.30 — Эстонский художественный фильм «Ледоход» (на эст. яз.). **12.00—12.20** — Документальный фильм — «Вчера, сегодня, завтра» (на эст. яз.). **17.10** — Для школьников: «Зеленая аптека» (Центр. телев.). **17.50** — «Праздник Советской Прибалтики» (к 24-летию принятия Латвии в состав Союза Советских Социалистических Республик). Передача из Риги. **18.30** — Программа передач. **18.35** — Художественный фильм «Хмурое утро» (III серия трилогии «Хождение по мукам»). **20.15** — Первенство СССР по футболу. Встречаются «Динамо» (Тбилиси) и ЦСКА (2-й тайм). Передача Центр. телев. **20.50** — Документальный фильм «Земля ждет». **21.00** — «Актуальная камера». **21.30** — Теленовости (Центр. телев.). **22.00** — Песни и танцы народов СССР.

ЧЕТВЕРГ, 6 АВГУСТА

16.50 — Программа Куйбышевской студии телевидения (Центр. телев.). **17.35** — Для школьников: «Красивое, здравствуй!» (Центр. телев.). **18.00** — Программа передач. **18.05** — Документальный фильм Таллинской киностудии «Вчера, сегодня, завтра» (на эст. яз.). **18.30**— «Праздник Советской Прибалтики» (к 24-летию принятия Эстонии в состав Союза Советских Социалистических Республик). Выступление Председателя Совета Министров Эстонской ССР тов. Клаусона (для Центр. телев.). **18.50** — Эстонский художественный фильм «Ледоход» (на эст. яз.). **20.20** — Концерт мастеров искусств Эстонской ССР. **21.00** — «Актуальная камера». **21.30** — «Эстафета новостей» (Центр. телев.).

Схватка с барсами

В глухом высокогорном ущелье недалеко от кишлака Тохтамыш в схватке с двумя барсами победителем оказался известный памирский охотник 65-летний Чинибай Набиев. Он возвращался верхом на лошади домой, когда неожиданно сильный удар в спину вышиб охотника из седла. В стеганую телогрейку вцепились острые когти барса. Набиев вонзил нож в хищника, но в это время на него набросился еще один барс. В какую-то долю секунды охотник опередил зверя и нанес ему смертельную рану.

На счету смелого охотника — сорок барсов. За многие годы Чинибай Набиев убил, кроме того, семьдесят волков, пять медведей и сто лисиц.

(ТАСС)

Зам. редактора
Н. Д. СИМЧЕНКОВ

СЛАНЦЕВСКОМУ УЧАСТКУ № 4 «САНТЕХМОНТАЖ» № 73
требуются на постоянную работу: слесари-сантехники, газосварщики, электросварщики, подсобные рабочие, жестянщики.
Оплата труда сдельная.
Обращаться по адресу: г. Сланцы, 3-й поселок.

Филиппов Виктор Васильевич, проживающий в городе Сланцы, улица Чкалова, дом № 6, кв. № 5, возбуждает дело о расторжении брака с **Филипповой Зинаидой Ивановной,** проживающей в городе Сланцы, улица Ломоносова, дом № 45-2, кв. № 2.

Дело подлежит рассмотрению в Сланцевском городском народном суде.

Всеволодов Николай Никифорович, проживающий в городе Сланцы, улица Ленина, дом № 13, кв. № 7, возбуждает дело о расторжении брака с **Всеволодовой Агафьей Алексеевной,** проживающей в городе Сланцы, улица Дзержинского, дом № 16, кв. № 5.

Дело подлежит рассмотрению в Сланцевском городском народном суде.

Сорокин Вячеслав Викторович, проживающий в городе Сланцы, улица Кирова, дом № 34, кв. № 4, возбуждает дело о расторжении брака с **Сорокиной Тамарой Васильевной,** проживающей там же.

Дело подлежит рассмотрению в Сланцевском городском народном суде.

Николаев Серафим Максимович, проживающий в городе Сланцы, улица ИТР, дом № 14, кв. № 1, возбуждает дело о расторжении брака с **Николаевой Марией Тимофеевной,** проживающей там же.

Дело подлежит рассмотрению в Сланцевском городском народном суде.

Газета выходит три раза в неделю: по средам, пятницам и воскресеньям.

АДРЕС РЕДАКЦИИ: гор. Сланцы, ул. Банковская, дом № 3. ТЕЛЕФОНЫ: редактора — 23-20, зам. редактора и отв. секретаря — 23-25; отделов промышленности, писем и массовой работы — 23-23, директора типографии — 23-14. Объявления принимаются в бухгалтерии редакции.

Сланцевская типография Ленинградской области

Заказ 2353. Тираж 12.000-2