ПРОЛЕТАРИИ ВСЕХ СТРАН, СОЕДИНЯЙТЕСЬ!

Знамя труда

ОРГАН СЛАНЦЕВСКОГО ГОРКОМА КОММУНИСТИЧЕСКОЙ ПАРТИИ СОВЕТСКОГО СОЮЗА И ГОРОДСКОГО СОВЕТА ДЕПУТАТОВ ТРУДЯЩИХСЯ

№ 87 (4618) | Воскресенье, 5 мая 1968 года | Год издания 25-й | Цена 2 коп.

РАБСЕЛЬКОР

В газету «Знамя труда» ежемесячно пишут 100—120 рабочих и сельских корреспондентов. Это химики, шахтеры, строители, учителя, врачи, работники клубов, библиотек, агрономы, бригадиры, ветераны труда, ушедшие на заслуженный отдых, школьники.

С разными вопросами обращаются люди в газету. Одни спешат поделиться радостью, другие — рассказать о том, как добились трудового успеха, третьи сообщают о неполадках, предлагают, как лучше их устранить.

В газете можно получить консультацию по вопросам, с которыми сталкивает жизнь, прочитать рассказ профсоюзного работника, рецензию на спектакль, книгу.

Более 10 лет пишет в газету инструментальщик управления механизации № 216 Николай Степанович Самсонов. За это время на страницах «Знамени труда» напечатан не один десяток его заметок, корреспонденций, зарисовок.

Рабкор не проходит мимо ни одного значительного события. Человека приняли в ряды Коммунистической партии, в управление поступили новые механизмы, экипаж экскаватора перевыполнил обязательства— обо всем этом рабкор Самсонов спешит информировать читателя.

Немногим меньше рабкоровский стаж у горнорабочего очистного забоя шахты № 2 Нетфуллы Шайдулина. В числе заметок, написанных им, зарисовки о передовиках производства, отчеты с партийных собраний, заметки на моральные темы, а также о профсоюзной и школьной жизни.

Хорошо знает читатель имя мастера пуско-наладочного участка управления «Коксохиммонтаж» Юрия Васильевича Каменских. Рабкор регулярно, со знанием дела информирует читателя о том, как идут дела у монтажников. Его критические сигналы помогают своевременно устранять неполадки, предупредить их возникновение.

Можно перечислить не один десяток имен рабкоров, которые вот уже в течение нескольких лет участвуют в газете. Среди них — рабкоры с комбината «Сланцы»: секретарь комитета ВЛКСМ Е. А. Лекс, оператор плавки цеха сероочистки П. В. Бушагин, рабочий цеха канатных дорог А. А. Фигурин, инженер Л. Н. Мандрыка; с шахты имени С. М. Кирова: электромонтер подстанции Т. П. Кузовчикова и горнорабочий Г. Н. Ильин и многие другие.

В этом году редакция получила от своих рабочих и сельских корреспондентов, читателей газеты более 1.000 писем. Большая часть из них опубликована на страницах «Знамени труда». Те из них, которые не попали на газетные полосы, послужили поводом для передовых статей, рейдов, командировок журналистов.

Рабочий корреспондент. Почетная эта должность и ответственная. Ведь, чтобы написать в газету, надо высказать не только свои мысли, но и тех, с кем рядом работаешь, живешь.

Рабселькор — это государственный человек. Нет такого вопроса, который бы решался без участия рабочих и сельских корреспондентов — выразителей общественного мнения, первых помощников партии.

КРАСНАЯ ПЛОЩАДЬ ПЕРВОГО МАЯ

Пятьдесят лет назад заря советского Первомая взошла над Москвой. Она зажглась от флагов, которые впервые свободно подняла Россия на радость пролетариям всей планеты.

...Сверив время по Спасским часам, сегодняшний Первомай готовится к смотру. Какими бы привычными ни стали для нас кумачовые сполохи на Красной площади, парадные ряды войск, разноязычье трибун и ликование музыки, — всякий раз все это ощущается по-новому. И портреты Маркса, Энгельса, Ленина на фасаде ГУМа сегодня выглядят как будто бы еще торжественнее. Торжество Первомая перекликается со 150-летием со дня рождения основоположника научного коммунизма. Теперь уже недалека и другая дата, вдохновляющая нас на новые победы,— 100-летие со дня рождения Владимира Ильича Ленина.

Стрелки часов на Спасской башне приближаются к десяти. На центральную трибуну Мавзолея поднимаются товарищи Л. И. Брежнев, Г. И. Воронов, А. П. Кириленко, А. Н. Косыгин, К. Т. Мазуров, А. Я. Пельше, Н. В. Подгорный, Д. С. Полянский, М. А. Суслов, А. Н. Шелепин, Ю. В. Андропов, В. В. Гришин, П. Н. Демичев, Д. Ф. Устинов, И. В. Капитонов, К. Ф. Катушев, Ф. Д. Кулаков, Б. Н. Пономарев, М. С. Соломенцев.

Ровно в 10.00 из ворот Спасской башни Кремля выезжает на открытой машине принимающий парад министр обороны СССР Маршал Советского Союза А. А. Гречко. Ему отдает рапорт командующий парадом генерал-полковник Е. Ф. Ивановский. Маршал объезжает войска, поздравляет воинов с Первомайским праздником.

Министр поднимается на центральную трибуну Мавзолея и произносит речь.

Дружное «ура!» прокатывается над площадью. Оркестр исполняет государственный гимн СССР. Гремит артиллерийский салют.

Начинается военный парад.

Один за другим проходят батальоны Военной ордена Ленина, краснознаменной ордена Суворова академии имени М. В. Фрунзе, Военно-Политической ордена Ленина краснознаменной академии им. В. И. Ленина, Военной инженерной орденов Ленина и Суворова академии имени Ф. Э. Дзержинского, Военной ордена Ленина краснознаменной академии бронетанковых войск имени Р. Я. Малиновского, Военно-инженерной ордена Ленина краснознаменной академии имени В. В. Куйбышева, Военной краснознаменной академии химической защиты, Военно-воздушной краснознаменной ордена Кутузова академии, Военно-воздушной инженерной ордена Ленина краснознаменной академии имени Н. Е. Жуковского.

Широким шагом, взяв карабины на плечо, красиво, с присущей военным морякам четкостью идут курсанты Ленинградского высшего военно-морского инженерного училища. На марше авиадесантники. Они в комбинезонах, малиновых беретах. Воинская служба сделала этих ребят смелыми, ловкими, быстрыми.

Трибуны приветствуют батальон курсантов Московского высшего пограничного командного краснознаменного училища.

Легко и свободно идут крепкие, как на подбор, парни в черных куртках, перехваченных ремнем, в черных брюках, заправленных в сапоги. Это — морская пехота. Моряков сменяет колонна мотострелковой ордена Ленина краснознаменной дивизии имени Ф. Э. Дзержинского, затем проходят самые молодые участники парада — учащиеся Московского и Калининского суворовских училищ, Ленинградского нахимовского военно-морского училища.

Торжественное прохождение войск в пешем строю замыкают курсанты Московского высшего общевойскового командного ордена Ленина, Краснознаменного училища имени Верховного Совета РСФСР.

Первая часть парада завершена.

...Взоры всех обращены к Историческому музею. Справа и слева от него появляются боевые машины гвардейской Таманской краснознаменной ордена Суворова мотострелковой дивизии имени М. И. Калинина.

Вслед за таманцами — снова авиадесантники, теперь уже в легких открытых машинах. Их колонну замыкают приземистые самоходные установки, обладающие большой огневой мощью.

Современные танки показала на параде гвардейская Кантемировская ордена Ленина краснознаменная танковая дивизия.

На Красную площадь выходят ракеты.

Первыми показывают свою боевую технику подразделения противовоздушной обороны. Внушительно выглядят тактические и оперативно-тактические ракеты. Их сменяют баллистические ракеты Военно-Морского Флота.

Завершая военный парад, на Красную площадь вступает грозная техника ракетных войск стратегического назначения, гордость Советских Вооруженных Сил.

Марш ракетных войск открывают ракеты средней дальности на самоходных пусковых установках.

На площади появляются мощные баллистические ракеты. Последними по площади движутся самые мощные стратегические ракеты. Для них не существует границ дальности полета. Возможная мощь их ядерных зарядов фантастична.

Начинается демонстрация трудящихся столицы.

«Слава КПСС!», «Партия — наш рулевой!», «Политику партии одобряем!» — провозглашают над колоннами транспаранты. В обрамлении алых стягов — портреты членов Политбюро ЦК КПСС, фотопанно с постановлением апрельского Пленума КПСС, который дал анализ и оценку важнейших проблем современности.

На площадь выходят физкультурники. Девушки в голубой форме несут переплетенные олимпийские кольца.

Стайка ребятишек устремляется к Мавзолею В. И. Ленина. Дети взбегают на центральную трибуну и преподносят букеты цветов руководителям Коммунистической партии и Советского правительства.

...Над Красной площадью песня. Бодрая. Комсомольская. «Солнцу и ветру навстречу...». Идет молодая гвардия Москвы. Как знамя, как клятва, поднят транспарант над колонной—«Всегда с партией!». Рядом юбилейная дата комсомола — «50».

Юноши и девушки останавливаются перед Мавзолеем В. И. Ленина.

— Великому Ленину — слава! Коммунистической партии — слава! Родине, народу — слава!

Тысячеголосое «Ура!».

Первомай продолжает марш. Так же победно войдет он в наши будни, в наше завтра. По всей вселенной, как сказал поэт, ширится шествие мыслей, слов и дел Ильича.

* * *

ЦК КПСС и Совет Министров СССР 1 Мая в Кремлевском Дворце съездов дали обед в честь участников первомайского парада на Красной площади и зарубежных гостей, присутствовавших на первомайских торжествах в Москве.

(ТАСС)

Сегодня—150 лет со дня рождения Карла Маркса

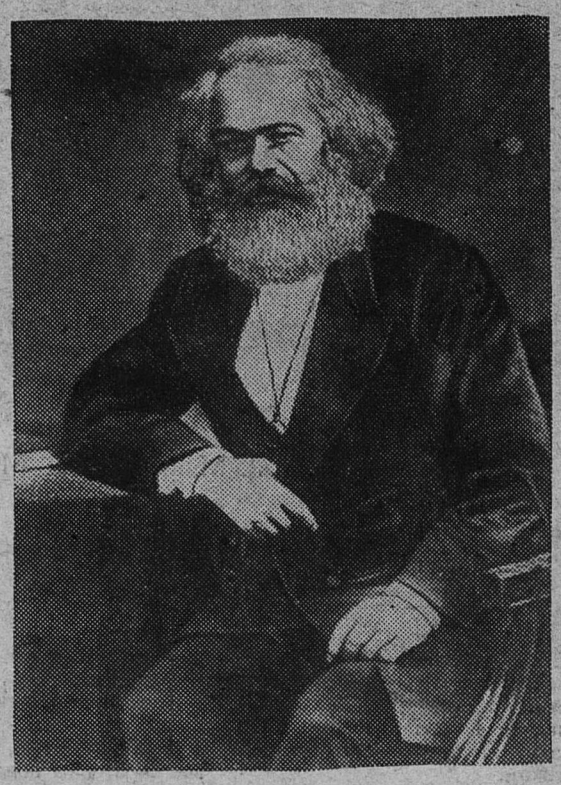

КАРЛ МАРКС.
Фотохроника ТАСС

ТОРЖЕСТВА В ЛЕНИНГРАДЕ

...Празднично на Неве. Салютуют Родине военные моряки кораблей дважды Краснознаменного Балтийского флота. На борту «Авроры» находятся ветераны и нахимовцы, военные моряки, представители партийных и советских организаций Ленинграда и области.

Морской парад передает эстафету Дворцовой площади, по которой проходят суворовцы, курсантские подразделения, батальоны военных вузов. Сыновья идут по стопам отцов, младшие братья — по пути старших. В четких рядах — отличники боевой и политической подготовки, лучшие офицеры гарнизона.

Затем на историческую Дворцовую площадь вступают колонны демонстрантов. Во главе шествия ленинградцев — увенчанное четырьмя орденами и Золотой Звездой знамя города-героя. Его несет обмотчик объединения «Электросила» Герой Социалистического Труда Юлиан Врублевский. Его бригада — в первых рядах соревнующихся в честь 100-летия со дня рождения В. И. Ленина.

Шагает трудовая гвардия Ленинграда, на знамени которого орден Октябрьской Революции. Идут наследники и продолжатели замечательных революционных традиций пролетариев города великого Ленина.

ЕДИНСТВО

Праздник весны, праздник труда всегда приносит радость людям. В праздничном убранстве улиц и площадей, на многочисленных транспарантах и диаграммах над колоннами демонстрантов нашли свое отражение величие наших дней, грандиозные победы советского народа в коммунистическом строительстве, успехи трудящихся нашего города.

Всюду царит радостное оживление. Всюду мелодии праздничных маршей, песни весны и труда. Народ славит родную партию, под руководством которой идет к светлым вершинам коммунизма.

Площадь Ленина. Вдали ярким пламенем вспыхнули кумачовые флаги. Идут школьники. Они рапортуют Родине о своих успехах в учебе, в овладении знаниями. Ребята машут цветами, флажками.

На площадь вступают трудовые Сланцы. Промышленность города успешно выполнила план четырех месяцев по производительности труда и по объему реализованной продукции.

Демонстранты несут портреты В. И. Ленина, государственные флаги, транспаранты. Ветер колышет полотнища шелковых знамен. Под их сенью идут ветераны труда и войны, передовики производства.

«Слава коллективу участка № 3!» — такой транспарант несли во главе колонны горняки первой шахты. На второй шахте в предмайском соревновании наилучших успехов достиг коллектив участка № 2. Об этом также сообщил красочно оформленный рапорт, который пронесли по площади шахтеры.

Широким потоком вливаются на площадь химики сланцеперерабатывающего комбината. Впереди — транспарант, прославляющий передовой цех газбензина, которому присвоено звание коллектива коммунистического труда. В колонне много ударников коммунистического труда. Их сейчас на комбинате 681.

Новая колонна. Это идут строители. Над площадью раздается призыв: «Строить больше, лучше, быстрее!».

Празднование Первого мая вылилось в яркую демонстрацию единства и сплоченности трудящихся нашего города вокруг Коммунистической партии и Советского правительства. Сланцевчане еще раз продемонстрировали свою непреклонную волю бороться за новые успехи в коммунистическом строительстве.

КАРЛ МАРКС И ПЕЧАТЬ

Картина художников Д. Минькова и М. Романова «Карл Маркс в читальном зале Британского музея в Лондоне».

Фотохроника ТАСС

В СВОЕМ УЧЕНИИ о классовой борьбе, в своей революционной практике Маркс огромное значение придавал печати. Он был замечательным журналистом-практиком.

Начало активной публицистической деятельности Маркса связано с издававшейся в Кельне «Рейнской газетой». Под его руководством эта газета стала первой подлинно политической немецкой газетой.

Он превратил ее в орган борьбы против духовного, политического и социального гнета, царившего в стране, освещал на ее страницах самые животрепещущие вопросы. Он обнажил несправедливости существующего строя, боролся с буржуазной печатью и цензурой, говорил о задачах и роли прессы в обществе, об отношении к ее свободе разных слоев населения.

Публикации «Рейнской газеты», ее борьба против либералов, мнимых демократов и мнимых коммунистов сыграли важную роль в партийном размежевании общественных групп, в определении их политических позиций и усилении борьбы между ними.

Руководство крупной ежедневной политической газетой, отражавшей важнейшие проблемы внутренней и международной жизни, толкало Маркса к новым наблюдениям, размышлениям и поискам. Именно здесь, как отмечал В. И. Ленин, начался путь Маркса от революционного демократизма к коммунизму.

В ту пору Маркс не раз высказывал свои мысли о печати и ее задачах, о журналистском труде. В этих высказываниях нашли отражение его революционно-демократические воззрения.

Печать — часть общей истории человечества, и «она, — указывал Маркс, — имеет свои внутренние законы, которых она не может и не должна по произволу лишаться». Так же, как и сама жизнь, «пресса находится всегда в становлении, и ничто в ней никогда не закончено». Для Маркса печать нераздельно слита с жизнью и борьбой народа. Она представляет ощутимую историческую силу.

С революционно-демократических позиций Маркс дал глубокое философское обоснование роли свободной печати в буржуазно-демократическом государстве. Она, по его мнению, выступает третьим элементом в стране — наряду с правителями и управляемыми, — как посредник между государством и массой. Не являясь официальной, она должна представлять политическую силу, стоящую вне частных интересов и связанных с ними нужд.

Будучи продуктом общественного мнения, свободная печать в то же время создает это общественное мнение.

Ведя постоянную и непримиримую борьбу с консервативной буржуазной печатью, Маркс отдавал все свои силы поддержке и развитию народной печати. Он бичевал пресмыкательство, бесхребетность газет, их погоню за доходами, стремление превратить печать в промысел. Маркс считал, что печать должна твердо стоять на защите народных интересов и бесстрашно бороться за них.

Маркс говорил о необходимости «видеть действия объективных отношений там, где на первый взгляд кажется, что действуют только лица». Признание объективных законов как основы государственной жизни определяло и новое понимание принципов деятельности журналиста. Маркс говорил, что, обращаясь к жизни, журналист не должен «упускать из виду объективную природу отношений», которые определяют действия частных или государственных лиц. Тогда он будет с самого начала стоять на объективной точке зрения. Это даст ему возможность доказать, что «данное явление с необходимостью порождается существующими отношениями». Журналист, углубляющийся в сферу экономической жизни людей, должен различать частную и государственную сторону вопроса, ибо из взаимоотношений этих сторон складывалось действительное положение народа.

Призыв Маркса — стать на объективную точку зрения отнюдь не означал проповеди объективизма в оценках и выводах. Необходимость партийных оценок была для него вне сомнений. Партийная определенность должна пронизывать каждое выступление газеты.

Создание теории научного социализма определило и новые взгляды Маркса на печать. В своих оценках ее места и роли он исходил из своего учения о классах и классовой борьбе. Подчеркивая вторичность сознания, идей, Маркс указывал также на связь идей с материальной борьбой масс. Он оценивал печать как духовное оружие пролетариата, при помощи которого партия просвещает, идейно и организационно сплачивает революционные массы, ведет борьбу с враждебной пропагандой.

Успех борьбы за новое общество Маркс ставил в прямую зависимость от определения наиболее эффективных ее форм и методов.

Организационная практика Маркса, выработанные им принципы, закладывая основы коммунистической печати, формировали взгляды первых коммунистов на место и значение прессы в воспитании и мобилизации масс, в подготовке и проведении революции.

В ОБСТАНОВКЕ РЕВОЛЮЦИИ 1848—1849 гг. Маркс и Энгельс создали и возглавили «Новую Рейнскую газету». Тогда было необходимо объединить рабочий класс в партию, которая могла бы обеспечить свержение феодализма и завоевание буржуазно-демократических свобод, а в дальнейшем повела бы трудящихся к установлению диктатуры пролетариата. На решение этих двух главных задач и была направлена вся деятельность Маркса.

В осуществлении их важнейшую роль должна была сыграть газета. Большой ежедневный революционный орган мог идейно и практически подготовить создание партии.

Однако «Новая Рейнская газета» стала издаваться, когда революция уже шла на убыль. Буржуазия пыталась не допустить новых революционных выступлений рабочего класса. Влияние буржуазных газет все возрастало. Одна за другой возникали новые газеты. Они призывали к братству и примирению классов, к «порядку» и «мирному труду», присваивали себе название народных или рабочих органов.

Для создания своей партии пролетариату еще предстояло завоевать демократические свободы — печати, союзов, собраний. Буржуазия тогда выступала уже как враг таких свобод.

Со страниц «Новой Рейнской газеты» Маркс и Энгельс повели борьбу с предательством буржуазии, за руководящую роль пролетариата и отвоевание народных масс, особенно крестьянства, находившихся под влиянием соглашателей. То, на чем мелкая буржуазия, усердно распространявшая иллюзии о завершении революции, ставила точку, Маркс считал лишь исходным рубежом для дальнейшей борьбы. Он навсегда заклеймил немецких либералов как соглашателей.

Газета противостояла аполитичной, ошибочной проповеди, которую вели тогда почти все другие рабочие газеты. Статьи Маркса являлись прямым откликом на ошибочные выступления лидеров рабочих организаций, он подчеркивал непримиримость интересов рабочих и буржуазии. Несомненную ценность имели статьи «Новой Рейнской газеты» о палачах и убийцах, героях и жертвах революционных событий в Париже. Реакционная пресса поносила революционные массы, превозносила их душителей. Газета Маркса и Энгельса была единственной в стране, поднявшей гневный голос против расправы с мужественными бойцами парижских баррикад. «Новая Рейнская газета» поддерживала и восстание рабочих Вены.

«Новая Рейнская газета», широко информирующая о жизни внутри страны и за ее пределами, разнообразная по жанрам и строго определенная в своих оценках, всегда связанных с задачами демократического преобразования Германии, с защитой интересов рабочих, завоевывала все больший авторитет. Число ее сторонников росло с каждым днем.

Творческую публицистическую деятельность редакторы сочетали с разносторонней организаторской работой. «Новая Рейнская газета» являлась организационным центром. Свою газету Маркс хотел сделать такой, чтобы она была близка и понятна рабочим. Он заботился о привлечении к сотрудничеству в ней рабочих корреспондентов и литераторов. В газете публиковались письма рабочих, часто бывали сами авторы. Рабочие устраивали коллективные обсуждения «Новой Рейнской газеты».

Когда ход революции и последовательная разъяснительная деятельность редакторов «Новой Рейнской газеты» раскрыли перед рабочими массами подлинное лицо либеральной буржуазии, Маркс и Энгельс перешли к практическому осуществлению своего плана создания коммунистической партии. В апреле 1849 года на страницах «Новой Рейнской газеты» они прямо высказались за особую рабочую организацию. Маркс и Энгельс говорили о важности тесного объединения рабочих союзов.

На страницах газеты Маркс опубликовал серию популярных статей «Наемный труд и капитал», которые должны были помочь пролетариату понять основы капиталистического общества, оценить свою роль в нем. Газета много писала о крестьянстве, показывая рост классовой борьбы в деревне, обращалась к армии.

Все публикации «Новой Рейнской газеты», практические шаги ее редакторов основывались на идеях научного коммунизма. Если, говорил Энгельс, в «Манифесте Коммунистической партии» теория научного коммунизма была применена в общих чертах ко всей новой истории, то в статьях «Новой Рейнской газеты» она постоянно использовалась для объяснения текущих политических событий. Коммунистическая партийность явилась замечательным качеством созданного Марксом и Энгельсом органа. Они превратили свою газету в орган практического руководства революцией.

Подавляя народные восстания, буржуазное правительство искало подходящего способа расправиться с ненавистной ему газетой. Не запрещая ее прямо, оно поставило издателей в такое положение, при котором они были вынуждены прекратить свое издание. Но и гибели «Новой Рейнской газеты» Маркс и Энгельс сумели придать большое агитационное значение. «Мы, — писал Энгельс, — вынуждены были сдать свою крепость, но мы отступили с оружием и снаряжением, с музыкой, с развевающимся знаменем последнего красного номера, в котором мы предостерегали кельнских рабочих от безнадежных путчей...». Этот номер был напечатан красной краской.

Революционеры увидели в этом органе явление необычной ценности, газету нового типа. Такой она вошла в сознание современников и в историю коммунистической печати не только Германии, но и всего мира. В. И. Ленин назвал ее «лучшим, непревзойденным органом революционного пролетариата...».

ПОСЛЕДУЮЩИЕ ГОДЫ были также годами огромного и неустанного научного и практического труда Маркса. Газета и журнал оставались для него важнейшим средством пропаганды, агитации и организации масс, неизменным оружием в борьбе с врагами рабочего класса. Все эти годы он выступал инициатором создания и активным сотрудником ряда партийных и рабочих органов, направлял деятельность многих изданий и партийных журналистов.

Тщательный анализ состояния капиталистической экономики и положения рабочего класса в послереволюционный период убеждал в том, что нового выступления пролетариата сразу после 1848 — 1849 годов ожидать нельзя. Центральной задачей момента становилось изучение опыта завершившейся борьбы, подготовка масс к новым выступлениям. Этим целям должен был служить центральный орган Союза — журнал «Новая Рейнская газета. Политико-экономическое обозрение» (декабрь 1849 г. — ноябрь 1850 г.). Это было последнее издание, которое пришлось организовать и редактировать Марксу.

На страницах этого журнала были напечатаны такие крупные работы, как «Классовая борьба во Франции с 1848 по 1850 гг.» Маркса, «Германская кампания за имперскую конституцию» и «Крестьянская война в Германии» Энгельса. Маркс выступал здесь с произведениями в жанре международного обзора, в которых анализировал экономику разных стран. Издатели публиковали статьи по важнейшим вопросам рабочей жизни и правительственной политики, рецензии на книги и стихи.

Маркс и Энгельс, возглавлявшие I Интернационал с первых дней его существования, с самого начала пришли к выводу, что «никакое движение... разумеется, невозможно без органа печати». Они содействовали созданию и улучшению деятельности органов Интернационала во многих странах. 70 газет и журналов являлись формально или фактически изданиями международной организации, созданной Марксом. Издатели органов Интернационала обращались к Марксу за советами и указаниями. Они делились с ним своими планами, ждали от него помощи и поддержки, высказывали мнение о положении газет и журналов.

Энгельс говорил о Марксе: «...лучшие люди в рабочем движении различных стран относятся к нему с полным доверием. В решительные моменты они обращаются к нему за советом и обычно убеждаются в том, что его совет самый лучший» Таково его положение в Германии, во Франции, в России...»

У Маркса и Энгельса были довольно обширные и разнообразные связи с Россией, которой они интересовались все глубже. Они видели быстрый рост революционных сил в нашей стране и уже после 60-х годов сделали вывод, что Россия в ближайшее время будет играть наиболее важную роль в освободительной борьбе.

Участники русского революционного движения видели в Марксе и Энгельсе своих учителей, высказывали признательность и глубокое уважение к ним.

Высказывания о русских органах печати и журналистах, статьях и отдельных изданиях Маркса, его связи с русской печатью оказали влияние на формирование революционной печати России.

А. Ф. БЕРЕЖНОЙ,
доктор филологических наук.

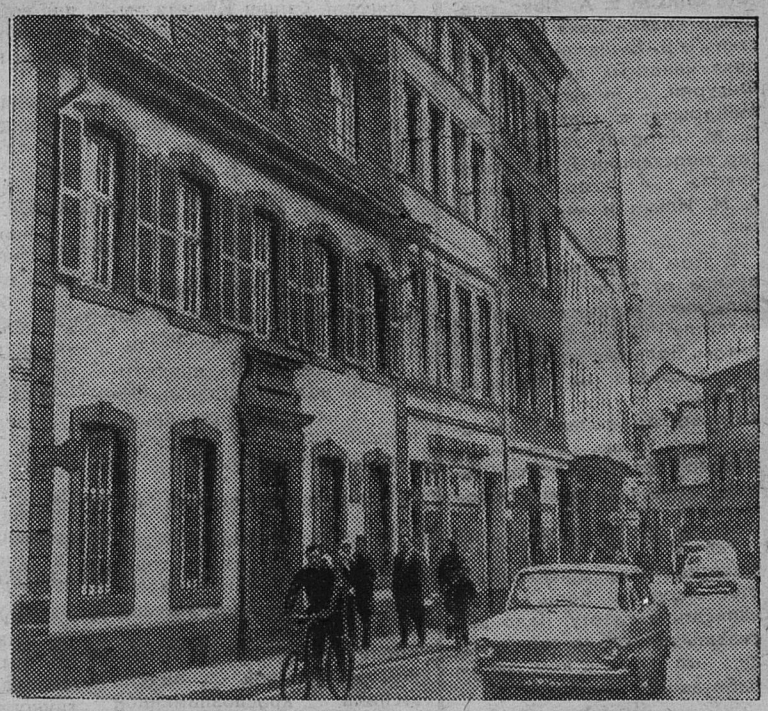

Дом номер 10 (крайний слева) по улице Брюккенштрассе в старинном немецком городе Трире, где 5 мая 1818 года родился Карл Маркс.

Фото АДН—ТАСС

РАССКАЗЫВАЕТ „МАЛЫШ“

В яслях-саду «Звездочка» систематически выпускается стенная газета «Малыш». Стенновка поднимает много вопросов, связанных с воспитанием детей. Обычно с заметками в стенной газете выступают и родители, чьи дети воспитываются в яслях-саду, и сами воспитатели. Родители делятся своим опытом, рассказывают о том, как они воспитывают своего ребенка, как прививают ему первые трудовые навыки, любовь к природе, ко всему прекрасному, с чем они сталкиваются в повседневной жизни. В одном номере, выпущенном специально к собранию родителей, на котором состоялся разговор о привитии трудовых навыков детям, выступают воспитатели старшей и подготовительной групп, родители М. Юркевич, О. Кириллов, заведующая яслями-садом А. Агафонова. В корреспонденции «Уважение к старшему» воспитатели З. Фадеева и А. Фролова пишут: «Формировать у ребят нравственные привычки, которые отражались бы в их поступках и стали основой поведения, — вот задача яслей-сада и семьи. Успешное воспитание нравственных качеств во многом зависит от того, как налажен контакт воспитателя с родителями, едины ли их требования, пользуются ли они взаимным уважением. Откровенные разговоры воспитателя с родителями помогают выяснить причины отрицательного поведения детей, найти пути исправления недостатков.

С первых дней пребывания ребенка в яслях-саду и до выпуска в школу мы воспитываем у него уважение к старшим.

Смышленный, подвижный Вова — первый затейник в группе. Со сверстниками он покладист, а вот со взрослыми часто ссорится.

В чем дело? Вова — единственный сын у родителей и они вовремя не сумели разграничить для мальчика допустимое и недопустимое по отношению к взрослым. И вот результат: они не справляются с четырехлетним ребенком. Мальчик считает, что и другие бессильны ему противостоять. Понятие «нельзя» для него не существует.

Опираясь на хорошие свойства Вовы, мы систематически приучали его считаться с требованиями взрослых. В присутствии Вовы с уважением отзывались о его родителях, обращались к ним с просьбой, что-либо сделать для яслей-сада. Это принесло плоды. Вова стал мягче, внимательнее».

В этой корреспонденции говорится и о тех семьях, где с детьми излишне строги: за малейшую провинность наказывают ребенка.

И опять же приводится конкретный пример: «Мать пришла за Юрой в ясли-сад. Мальчик неохотно собирается домой: медлит, роняет варежки. «Большой, а неуклюжий», — упрекает мать и наказывает Юру. Со слезами обиды в голосе мальчик отвечает грубостью.

Следует отличать поступки от проступков — так говорили мы матери Юры. Ведь ясно было, что рукавицы он уронил не из-за шалости, просто у детей его возраста плохо координированы движения.

Как ненужная мягкость, так и неоправданная строгость создают привычку не слушаться старших, не уважать родителей. К этому приводят и неурядицы в семье. Таня груба и бесцеремонна с бабушкой, и в этом она подражает матери.

Во всех группах наших яслей-сада воспитатели рассказывают родителям о трудовом воспитании, советуют привлекать детей к посильному труду, определить их обязанности в семье, беседуют с ребятами о том, как они помогают дома старшим.

Экскурсии на стройку, на почту, в ателье, в школу, на шахту и другие предприятия, где работают родители наших воспитанников, расширяют кругозор ребят».

В этом же номере стенновки под заголовком «Воспитание трудолюбия у детей» опубликована заметка М. Юркевич, в которой она делится опытом воспитания у ребенка трудовых навыков. Автор пишет: «С раннего детства мы, родители, должны приучать своих детей к труду. От того, как родители будут закреплять первоначальные навыки труда, данные в детсаду, зависят успех учебы в школе, дальнейшая его судьба.

С детства ребенок должен почувствовать радость труда. Труд для него должен быть посильным и приносить ему удовлетворение. Виды труда различные. Это уход за своим уголком, стирка белья для кукол, уход за своей книжной полкой, заправка кровати. Эту несложную работу ребята охотно выполняют, когда мать здесь же занимается работой. В субботние дни можно привлекать детей к уборке квартиры вместе с матерью. Тут надо подбирать посильный труд и следить за качеством его выполнения. Необходимо замечать хорошо выполненную ребенком работу и поощрять его. Это приносит большое удовлетворение ребенку. Каждый день родители должны напоминать детям о его домашних делах.

Если мы постоянно будем сами прививать детям любовь к труду — успех трудового воспитания обеспечен.

В этом же номере помещена еще одна заметка О. Кириллова «Единые требования в воспитании детей». Автор обращается к родителям тех детей, которые требуют особого внимания, с просьбой лучше заниматься их воспитанием, больше помогать работникам яслей-сада.

В корреспонденции «Не берите его на прогулку» заведующая яслями-садом А. Д. Агафонова вскрывает ошибочность излишней опеки родителей, которые после того, как их ребенок вернулся в детсад после болезни, просят воспитателей оставлять его на время прогулок в помещении.

Стенновка «Малыш» пользуется у родителей большим авторитетом. Она — их лучший помощник в деле воспитания детей.

В. ПАПУШИН.

НА СНИМКЕ: редактор стенной газеты «Малыш» работник яслей-сада № 13 Тереза Оскаровна Восман.

Фото Я. Папушина.

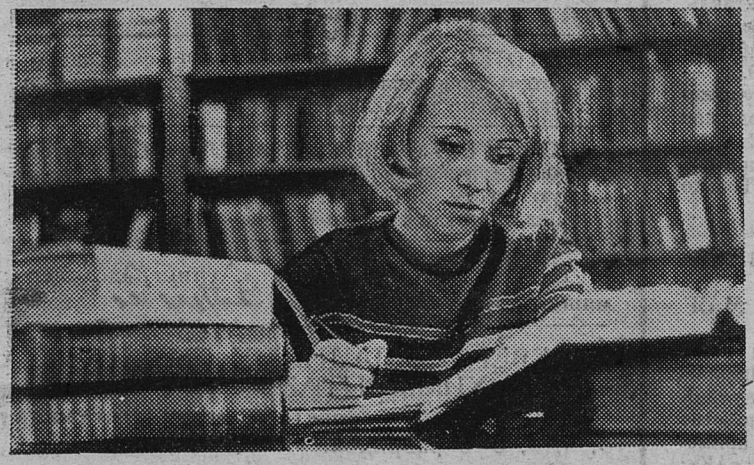

Работы Карла Маркса, основоположника материалистического учения и научного коммунизма, глубоко вошли в жизнь советских людей. Его произведения «Капитал» и «Манифест Коммунистической партии» изучают тысячи студентов вузов.

НА СНИМКЕ: в библиотеке университета имени А. А. Жданова. Студентка IV курса философского факультета Элла Шумилова за изучением работ Карла Маркса.

Фото С. Смольского. Фотохроника ЛенТАСС

СОРОК ЛЕТ С ГАЗЕТОЙ

Заметно изменился за последние годы облик деревни Гостицы. Совсем недавно здесь выросли два четырехэтажных дома со всеми удобствами. Это говорит о многом. На наших глазах стирается грань между деревней и городом.

В одном из этих домов живет ветеран труда, комсомолец двадцатых годов, активный селькор Ефим Алексеевич Монастырюк. Одним из первых он вступил в сельскую комсомольскую ячейку, затем возглавил ее, участвовал в организации колхоза имени Буденного в Винницкой области.

Писал много корреспонденций в свою районную газету, бичуя и выявляя кулаков, за что дважды получал «гонорар» тех времен — пулю. В него стреляли кулаки из обрезов, но не сломили его волю строить новую жизнь. В начале первой пятилетки он, как селькор, через свою газету обратился к молодежи района с призывом: «Даешь Донбасс!» И сто сельских хлопцев поехали строить шахты. Он тоже был в Донбассе.

Потом Ефим Монастырюк работал в Ленинграде в кузнечном цехе завода «Красный выборжец». Кузнечное дело ему было знакомо, так как он с двенадцати лет работал в сельской кузнице.

На заводе он вступил в партию.

В тридцатые годы по призыву партии опять вернулся в деревню. Был механиком машинно-тракторной станции.

В годы Великой Отечественной войны воевал на Ленинградском, Волховском и 2-м Украинском фронтах, награжден пятью орденами и медалями.

Все годы он не прерывал связь с газетой. Мы часто встречаем на страницах нашей газеты «Знамя труда» его заметки, корреспонденции, информации о жизни тружеников села.

Несмотря на свой возраст — ему уже шестьдесят первый год,— Ефим Алексеевич продолжает трудится на производстве, одновременно является редактором стенной газеты.

А. ФИГУРИН,
рабкор.

КАКОВЫ РЕЗУЛЬТАТЫ?

С апреля коллектив шахты № 2 перешел на новую систему планирования и экономического стимулирования. По новой системе работают и другие предприятия. Хотелось бы знать, как у них идут дела, как используются резервы производства. Об этом должны рассказать читателям газеты экономисты и другие специалисты предприятий.

Н. ШАЙДУЛИН,
горнорабочий шахты № 2.

БОЛЬШЕ ПИСАТЬ О МОЛОДЕЖИ

В последнее время в газете чаще стали появляться информации о молодежи. Это правильно. Хотелось бы чаще видеть заметки об учащейся молодежи, а главное— о тех, кто учится и работает.

Редко помещаются на страницах газеты рецензии на новые фильмы, книги, театральные постановки. Пока что их пишут работники библиотек, а хотелось бы знать мнение читателей, зрителей.

А. СЕКРЕТОВ.

ПОБЕДИТЕЛИ ОПРЕДЕЛЕНЫ

Администрация и комитет профсоюза шахты имени С. М. Кирова подвели итоги социалистического соревнования.

Первое место присуждено бригаде горнорабочих очистного забоя, руководимой В. А. Тихомировым. Этот коллектив выдал на-гора сверх обязательства 137 тонн сланца. Выполнение норм выработки составило 135 процентов.

Среди проходчиков первое место присуждено бригаде А. А. Гаврилова. Среди смен—смене участка внутришахтного транспорта (бригадир А. П. Максименко), смене участка сортировки (десятник А. Р. Сарамуд). Они получили денежные вознаграждения по 100 рублей каждая. Эти коллективы выдали на-гора и переработали на поверхности по 1.540 тонн сланца сверх принятых обязательств.

Лучшими коллективами признаны также коллективы главного энергетика, бытового комбината, детсада-яслей № 13.

Т. КУЗОВЧИКОВА,
рабкор шахты
имени С. М. Кирова.

ВТОРАЯ ПРОФЕССИЯ НИНЫ МИЛОВОЙ

Нину Ивановну Милову хорошо знают на сланцеперерабатывающем комбинате. Ее часто видят в разных цехах предприятия. Она— руководитель группы по внедрению научной организации труда на комбинате. От ее энергии, таланта, организаторских способностей в определенной степени зависит обновление цехов в техническом отношении. Ответственное дело выполняет инженер. По ее воле во многих цехах комбината улучшены условия для рабочих, внедрены элементы научной организации труда. На комбинате созданы творческие бригады. Нина Ивановна зорко следит за их деятельностью.

Хорошо действует творческая бригада в компрессорном цехе. Здесь люди многое сделали по внедрению в трудовую жизнь коллектива научной организации труда. По мнению Нины Ивановны, об этом должны знать и на соседних предприятиях. Она опубликовала в «Знамени труда» ряд статей и корреспонденций, в которых рассказала обо всем новом, что зародилось в заводских цехах, подвела итоги работы группы НОТ за год, назвала отличившиеся коллективы.

В настоящее время Нина Ивановна готовит для опубликования статью, в которой сообщит о планах внедрения научной организации труда в цехах комбината, отметит то, что уже сделано творческими бригадами.

В. ПЕТРОВ.

ПРАЗДНОВАНИЕ 1 МАЯ 1968 ГОДА В МОСКВЕ

ДЕМОНСТРАЦИЯ ПРЕДСТАВИТЕЛЕЙ ТРУДЯЩИХСЯ.

НА СНИМКЕ: В КОЛОННЕ ДЕМОНСТРАНТОВ НА КРАСНОЙ ПЛОЩАДИ.

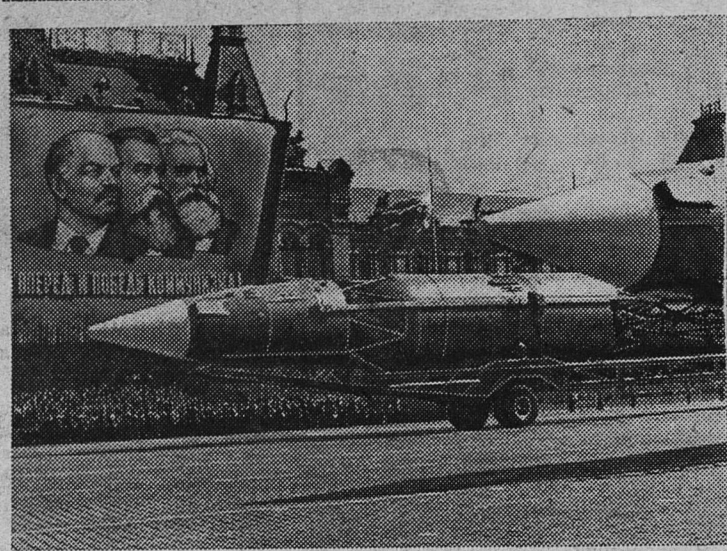

ПАРАД ВОЙСК МОСКОВСКОГО ГАРНИЗОНА НА КРАСНОЙ ПЛОЩАДИ.

НА СНИМКЕ: НА МАРШЕ БОЕВЫЕ СТРАТЕГИЧЕСКИЕ РАКЕТЫ.

Фото В. Егорова и В. Савостьянова.

Фотохроника ТАСС

Под шелест знамен

Ты, край наш сланцевский, богатый,
Не нами ль ты преображен?
...Идут колонны комбината
Под шелест праздничных знамен...
Улыбкой вспыхивают лица,
Оркестров вздрагивает медь...
Нам не дано остановиться,
Отстать в пути, перегореть!

Л. МАНДРЫКА.

Утро первомайское

Утро первомайское, солнцем озаренное,
Всколыхнулось, вспенилось бурною рекой.
Алые полотнища реют над колоннами.
Ленин улыбается, машет нам рукой.
В монолитном шествии — сплав алмазной твердости
Ленинского гения с многоличьем масс.
Сплав зовется партией... Повторяю с гордостью:
Ленинскою партией, воспитавшей нас!
К коммунизму близкому— светлое преддверие,
До высот космических, до любых планет.
В ногу с ветеранами шагает пионерия —
Пополненье партии, Отчизны моей цвет.

В. ДУДИН.

ПЕРВОЕ МАЯ

Празднуют взрослые,
Празднуют дети,
Празднуют люди
На всем белом свете
Праздник весны
И тепла на дворе.
И на парад мы
Выходим все.

Дети рабочих
И дети крестьян
Все мы —
Советские люди —
Друзья!

Валя ПЕТРОВА, ученица 5 «В» класса школы № 7.

МАЙСКАЯ ВАХТА ПРОДОЛЖАЕТСЯ

Вступив в третий год пятилетки, труженики нашего совхоза «Старопольский» приняли повышенные социалистические обязательства.

Международный праздник трудящихся 1 Мая полеводы и животноводы встретили с хорошими результатами в труде. Механизаторы полностью включились в весенний сев.

По решению рабочего комитета за хорошую работу премируются трактористы В. Цветков, С. Логунов, Ф. Лобов, В. Курилов и другие.

Механизатор В. Цветков при дневной норме вспахать 5,2 гектара клеверищ обрабатывал 11. Тракторист К. Уткин сеял вику с овсом на силос. При дневном задании 11,7 гектара он засевает по 21 гектару.

Отличных результатов добились доярки фермы Шакицы, которые заняли первое место по совхозу за первый квартал.

Доярка Екатерина Андреевна Петрова занесена на городскую Доску почета.

Переходящий вымпел красуется на рабочем месте доярки Зои Матвеевны Ушаковой с фермы Менюши первого отделения. Она заняла первое место по совхозу за март, надоила от каждой коровы по 360 килограммов молока за месяц. Также хорошо потрудились доярки В. Карпович, М. Денисова и другие.

Ю. ЛИМОНОВ, рабочий совхоза.

Редактор И. Ф. КУЗНЕЦОВ

ТЕЛЕВИДЕНИЕ

ПОКАЗЫВАЕТ МОСКВА

ВОСКРЕСЕНЬЕ, 5 МАЯ

10.00 — Программа передач. 10.05 — Теленовости. 10.15 — Для детей: мультфильм. 10.30 — «Все флаги в гости будут к нам». Репортаж из нового морского вокзала в Одесском порту. 11.00 — Для школьников: «Юные конники». Рассказ о детской конно-спортивной школе. 11.30—12.00 — Для школьников: «Операция «Сириус-2». 16.55 — Торжественное заседание, посвященное 150-летию со дня рождения К. Маркса. 21.00 — Художественный фильм «Год, как жизнь», 1 серия. 22.30 — «В эфире — «Молодость»: «Горизонт». 23.15 — 23.30 — «Только факты».

ПОНЕДЕЛЬНИК, 6 МАЯ

10.00 — Программа передач. 10.05 — Теленовости. 10.15 — Для малышей: мультфильм «Африканская сказка». 10.30— «Музыкальная мозаика». 12.30 — 12.25 — Для юношества: «Экспедиция «Терра-инкогнита». 2-й тур географической олимпиады. 16.45 — Программа передач. 16.50 — Теленовости. 17.00 — Для школьников: «Телеагентство «Пионерия». 17.30 — «Сила слова». К Дню печати. 18.00 — «Мастера музыкального искусства»: народный артист Литовской ССР В. Норейка. 18.30 — Слушателям школ основ марксизма-ленинизма: история КПСС. «Партия во главе защиты социалистического отечества», II передача. 19.00 — Телеспектакль. 20.00 — «Телевизионная афиша». 20.15 — «Музыкальный антракт». 20.30 — «Время». 21.15 — Художественный фильм «Год, как жизнь», II серия. 22.20 — «Литературная панорама». 23.20 — 23.30 — «Только факты».

ПОКАЗЫВАЕТ ТАЛЛИН

ВОСКРЕСЕНЬЕ, 5 МАЯ

9.00 — Программа передач. 9.05 — «Телешкола». Химия для учащихся X классов: «Производство стекла», «Свойство и применение стекла». 9.30 — «АК»: 15 минут — земледельцу. 9.45 — «Страницы жизни». Телефильм о жизни и деятельности К. Маркса. 11.30 — Концерт смешанного хора Эстонского радио и телевидения (повторение). 12.00 — «АК»: «Люди и море». 12.15 — «Дыхание моря». Телефильм. 15.00 — Вечерняя программа. 15.05 — Спортивная передача (спортивная гимнастика на приз газеты «Спордилехт» (из спортзала «Калев»). 21.00 — «Художник». Документальный фильм. 21.30 — «Актуальная камера». 22.10 — 23.15 — «Шопен-1965».

ПОНЕДЕЛЬНИК, 6 МАЯ

9.00 — Программа передач. 9.05 — «Телешкола». История для учащихся XI классов: «Георгий Димитров». 9.30 — «Художник». Документальный фильм. 12.25 — Художественный фильм «Кавказская пленница». 13.45 — 14.45 — «Наш Эрмитаж». Документальный фильм. 17.00 — Для школьников: «Телеагентство «Пионерия» (из Симферополя). 18.00 — Вечерняя программа. 18.05 — «Телешкола» (повторение). 18.30 — «Актуальная камера» (на русском языке). 18.40 — «Детский экран»: конкурс песни (повторение). 19.30 — «Затемненные окна». Эстонский телефильм, I серия. 20.15 — Музыкальный антракт. 20.35 — «Затемненные окна». Эстонский телефильм, II серия. 21.15 — «Во имя человека» (на русск. яз.). 21.55 — «Затемненные окна». Эстонский телефильм, III серия. 22.40 — Объявления и реклама. 22.45 — «АК»: новости. 23.00—23.55 — «Сладкая жизнь» (повторение).

КИНО

ДВОРЕЦ КУЛЬТУРЫ. 6 мая — художественный фильм **«Летят журавли».** Начало в 17, 19, 21 час. 7 мая — художественный фильм **«Марианна».** Начало в 17, 19, 21 час.

ДОМ КУЛЬТУРЫ ГОРНЯКОВ. 5 мая — новый художественный фильм **«Восточный коридор».** (Студии «Беларусьфильм»). Начало в 17, 19, 21 час. 7 мая—тематический вечер **«Подвиг народа бессмертен».** Программа: вручение орденов и медалей бывшим участникам Великой Отечественной войны. Воспоминания воинов запаса. Концерт самодеятельности Дома культуры. Начало в 19 часов. Вход свободный.

КИНОТЕАТР «ТРУД». 5 мая — новый цветной художественный фильм **«Максим Максимович. Тамань».** («Герой нашего времени»). Начало в 12, 14, 16, 18, 20, 22 часа. 6 мая—новый цветной художественный фильм **«Максим Максимович. Тамань».** («Герой нашего времени»). Начало в 10, 12, 14, 16, 18, 20, 22 часа.

КЛУБ СТРОИТЕЛЕЙ. 5 мая — новая польская кинокомедия **«Полный вперед».** Начало в 18, 20 часов.

КЛУБ «ШАХТЕР». 5 мая — цветной художественный фильм **«Айболит-66».** Начало в 17 часов. Широкоэкранный художественный фильм **«Туннель».** Начало в 19, 21 час. 7 мая — художественный фильм **«Чернушка».** Начало в 17 часов. Художественный фильм **«Летят журавли».** Начало в 19, 21 час.

ТРЕБУЮТСЯ • ТРЕБУЮТСЯ

ГОРКОМУ УГЛЕПРОФСОЮЗА для работы в пионерском лагере «Чайка» (в районе РТС) на июнь, июль, август: **повара** и **кухонные рабочие.**

ЗАГОТКОНТОРЕ: **рабочие** (мужчины, женщины и подростки) для сколачивания ящиков под картофель.
Оплата труда сдельная.

ПТУ ТРЕСТА «ЛЕНИНГРАДСЛАНЕЦ»: **путевые рабочие** (мужчины и женщины) на постоянную и временную работу. сл. райпо.
Оплата труда сдельно-премиальная.

ШАХТЕ № 1 треста «Ленинградсланец»: **машинистка.** Шв. фабрика.

СЕВЕРО-ЗАПАДНОМУ СМУ ТРЕСТА «КОКСОХИММОНТАЖ» (для работы в Сланцах и Кохтла-Ярве): **слесари-монтажники** 3, 4, 5, 6-го разрядов.
Оплата труда сдельная.
Обращаться в отдел кадров.

СЛАНЦЕВСКОЙ ШВЕЙНОЙ ФАБРИКЕ: **рабочие** в закройный цех.

СОВХОЗУ «СТАРОПОЛЬСКИЙ» (срочно): **доярки, телятницы, скотники-пастухи, рабочие полеводства, трактористы, шоферы.**

СЛАНЦЕВСКОМУ ТОРГУ: **продавцы продовольственных товаров, кладовщик** в ресторан «Алмаз», **грузчики, плотники, столяры.**

Приглашаются пенсионеры, домохозяйки для работы в ларьках и павильонах города на весенне-летний период.

Оплата труда сдельная.

Обращаться в отдел кадров торга по адресу: гор. Сланцы, ул. Ленина, дом № 15. Телефон № 22-31.

Меняю комнату 10 квадратных метров со всеми удобствами в новом доме в Ленинграде (прописка одного человека) на однокомнатную квартиру в Сланцах также со всеми удобствами.

Обращаться по адресу: г. Сланцы, ул. Жуковского, дом № 6, кв. № 35, Иванова О. В. (в любое время).

ЗАГОТКОНТОРА СЛАНЦЕВСКОГО РАЙПО
ЗАКУПАЕТ ОТ НАСЕЛЕНИЯ
клюкву весеннего сбора
по цене 70 копеек, **картофель** по цене 8 копеек за килограмм.
Приемные пункты: заготовительные пункты заготконторы и все продовольственные магазины райпо.

Совхоз «Старопольский» просит организации, имеющие взаиморасчеты с совхозом, сверить их до 7 мая (по состоянию на 1 апреля 1968 года).

Сверка расчетов необходима в связи с проходящей в совхозе документальной ревизией.

Коллектив теплоэлектроцентрали выражает глубокое соболезнование семье, родственникам и близким **ИГНАТЬЕВОЙ Нины Ивановны** по поводу ее безвременной кончины.

Газета выходит пять раз в неделю.

АДРЕС РЕДАКЦИИ: гор. Сланцы, Банковская ул., дом № 3. ТЕЛЕФОНЫ: редактора — 23-20, зам. редактора и отв. секретаря —23-25, отделов: промышленности—21-85, писем и массовой работы — 23-66, сельского хозяйства — 36-66.
Объявления принимаются в бухгалтерии редакции.

Сланцевская типография Управления по печати Ленгорисполкома

Заказ 732. Тираж 11.527-7