ПРОЛЕТАРИИ ВСЕХ СТРАН, СОЕДИНЯЙТЕСЬ!

Знамя труда

ОРГАН СЛАНЦЕВСКОГО ГОРКОМА КОММУНИСТИЧЕСКОЙ ПАРТИИ СОВЕТСКОГО СОЮЗА И ГОРОДСКОГО СОВЕТА ДЕПУТАТОВ ТРУДЯЩИХСЯ

№ 101 (4632) | Четверг, 23 мая 1968 года | Год издания 25-й | Цена 2 коп.

Педагогический стаж у Таисии Михайловны Мининой восемнадцать лет. Сейчас она преподает географию в школе № 8. В этом году Таисия Михайловна выпускает восьмой класс, в котором она является воспитателем и которым руководит с пятого класса.

Применяя передовые методы воспитания и обучения, Т. М. Минина ведет класс без неуспевающих.

Рисунок Н. Ремизовой.

1966–1970 пятилетку — досрочно!

С ЧУВСТВОМ ОТВЕТСТВЕННОСТИ

Рано начинает свой трудовой день город. Стрелка не показывает еще и семи часов, а на улицах полно людей. Они спешат на работу, на трудовую вахту в честь 100-летия со дня рождения В. И. Ленина.

Через проходную СПК «Сланцы» течет и течет людской поток. Среди операторов, лаборантов, аппаратчиков шагает и слесарь водоцеха Анатолий Герасимов.

Более десяти лет он вот так ходит на территорию ставшего ему близким комбината и привычно принимается за неотложные дела. А их у слесарей водоцеха много.

Однажды позвонили, что лопнула крышка задвижки в насосной на реке Плюссе. Помещение стало заливать холодной водой. Герасимова вместе с товарищами послали ликвидировать аварию. Более десяти часов потребовалось им, чтобы сменить задвижку, снять электромоторы и снова привести в рабочее состояние все механизмы.

Работать пришлось по пояс в холодной воде. Но Анатолий Ефимович Герасимов и его товарищи Виктор Сысоев, Николай Панов, Василий Алексеев не ушли домой, пока не выполнили срочную и важную работу.

Мы беседуем с Анатолием Ефимовичем у него дома в воскресный день. Разговор идет о труде, о товарищах.

— Легких дел в нашем цехе нет, — говорит Анатолий Ефимович. — Всегда приходится иметь дело с тяжелыми деталями, работать зачастую в воде. Но с трудностями считаться не приходится. Нужно, значит сделаем.

И он рассказал, как однажды с Федором Соколовым, электриком Василием Зайковым ликвидировали большую аварию.

Полностью затопило одну насосную. Слесари вытащили из воды семь электродвигателей, насос, откачали воду. А потом просушили механизмы и снова установили их. Почти двое суток затратили они на то, чтобы насосную снова привести в рабочее состояние.

Всегда с подъемом работают Анатолий Ефимович и его товарищи. У них крепкая дружба, высокое чувство ответственности за порученное дело.

П. ВАСИЛЬЕВ.

ЗНАМЯ ОСТАЕТСЯ У КОЛЛЕКТИВА МОЛОКОЗАВОДА

Радостная весть мгновенно облетела все цехи: коллективу городского молокозавода вновь присуждено переходящее Красное знамя областного комитета профсоюза рабочих пищевой промышленности и Ленинградского областного производственного управления «Росглавмолпрома».

Этой чести работники пищевой промышленности удостоены за высокие производственные показатели в первом квартале текущего года. Коллектив завода значительно перевыполнил все основные производственные задания.

Рабочие завода в обеденный перерыв собрались в красном уголке. Об итогах работы за квартал коротко рассказал директор П. С. Витковский. Затем выступили рабочая разливочного цеха А. Береговая, грузчица В. Боброва, главный инженер З. Иванова и другие. Они говорили не только об успехах, но и о необходимости еще лучше удовлетворять нужды трудящихся в молочных продуктах.

От имени городского комитета партии и горисполкома горячо поздравил коллектив молочного завода с высокой наградой заместитель председателя горисполкома С. Я. Павленко.

Лучшим производственникам здесь же были вручены денежные премии.

Сессия Ленинградского областного Совета депутатов трудящихся

Состоялась 6-я сессия Ленинградского областного Совета депутатов трудящихся XI созыва.

На сессии обсуждены организационные вопросы.

Председателем Исполнительного комитета Ленинградского областного Совета депутатов трудящихся избран депутат Областного Совета А. Н. Шибалов.

Членом Исполнительного комитета Областного Совета депутатов трудящихся избран депутат Областного Совета В. Н. Игнатов.

(ЛенТАСС)

Пленум Ленинградского областного комитета КПСС

Состоялся пленум Ленинградского областного комитета КПСС.

Пленум освободил А. Н. Шибалова от обязанностей секретаря Обкома КПСС в связи с избранием его председателем Исполкома Ленинградского областного Совета депутатов трудящихся.

Секретарем Ленинградского обкома КПСС и членом бюро Обкома партии избран В. Н. Игнатов.

(ЛенТАСС)

39.000 рублей в народную копилку

Отлично трудится коллектив кирпичного завода. За последние четыре месяца он трижды занимал вторые места в соревновании среди предприятий района по первой группе.

За пятнадцать дней мая коллектив также выполняет основные показатели.

Передовая на заводе смена А. И. Смирновой на выработке зольного кирпича перевыполнила задание на 11 процентов, бригада С. А. Бухаревой по пенобетону — на 10 процентов.

За четыре месяца за счет снижения себестоимости продукции коллектив завода сэкономил 24 тысячи рублей. А сверхплановой прибыли дал 15 тысяч рублей.

А. АЛЕКСАНДРОВ.

Ухаживают за посевами

Коллектив отделения Загривье совхоза «Сланцевский», возглавляемый Ниной Федоровной Богдановой, первым в районе начал весенне-полевые работы и первым завершает сев. Здесь уже давно посеяны зерновые, полностью посажен картофель, посеяны овощи, устремилась в рост рассада корнеплодов. Осталось лишь несколько гектаров однолетних культур последнего срока сева.

Сейчас, несмотря на непогоду, полеводы и механизаторы пятый день ведут уход за посевами. Отлично трудятся на окучивании картофеля трактористы Евгений Зубков и Виктор Лопаткин. Каждый из них на этой работе перевыполняет сменные задания.

Морковь обрабатывают прометрином. Ведется опыливание посевов овса и многолетних трав.

М. АЛЕКСЕЕВ.

Пленум ВЦСПС

В Москве в зале Дворца труда открылся II пленум ВЦСПС. С докладом о задачах профсоюзных организаций по улучшению работы культурно-просветительных учреждений профсоюзов, вытекающих из решений апрельского (1968 г.) Пленума ЦК КПСС, выступила секретарь ВЦСПС Т. Н. Николаева.

Пленум рассмотрит также вопросы: о задачах профсоюзов по организации летнего отдыха трудящихся и об улучшении работы профсоюзов по государственному социальному страхованию.

К СВЕДЕНИЮ СЕКРЕТАРЕЙ ПАРТИЙНЫХ ОРГАНИЗАЦИЙ И ПРОПАГАНДИСТОВ

27 мая во Дворце культуры комбината «Сланцы» проводится День пропагандиста.

Начало в 18 часов.

ВЗРЫВ-СОЗИДАТЕЛЬ

На юге Таджикистана, где на берегу Вахша построен Байпазинский гидроузел — головное сооружение крупнейшей в Средней Азии Яваро-Обикиикской оросительной системы, заряд в две тысячи тонн взрывчатки вырвал у скалистого склона хребта Каратау свыше двух миллионов кубометров камня. Русло горной реки перегородила плотина. Впервые в отечественной и мировой практике гидростроения с помощью взрыва возведен такой величины барьер, который является высоконапорным сооружением. Взрыв-созидатель, который перекрыл бурный Вахш, создал здесь горное озеро. Из него берет начало подземный канал длиною 7,4 километра, пробитый под хребтом Каратау в Яванскую долину. К приходу «большой воды» земледельцы Яванской долины уже подготовили более 10 тысяч гектаров засушливых земель, из которых 6 тысяч будет засеяно хлопчатником.

НА СНИМКЕ: Байпазинский гидроузел.

Фото Р. Нетелева. Фотохроника ТАСС

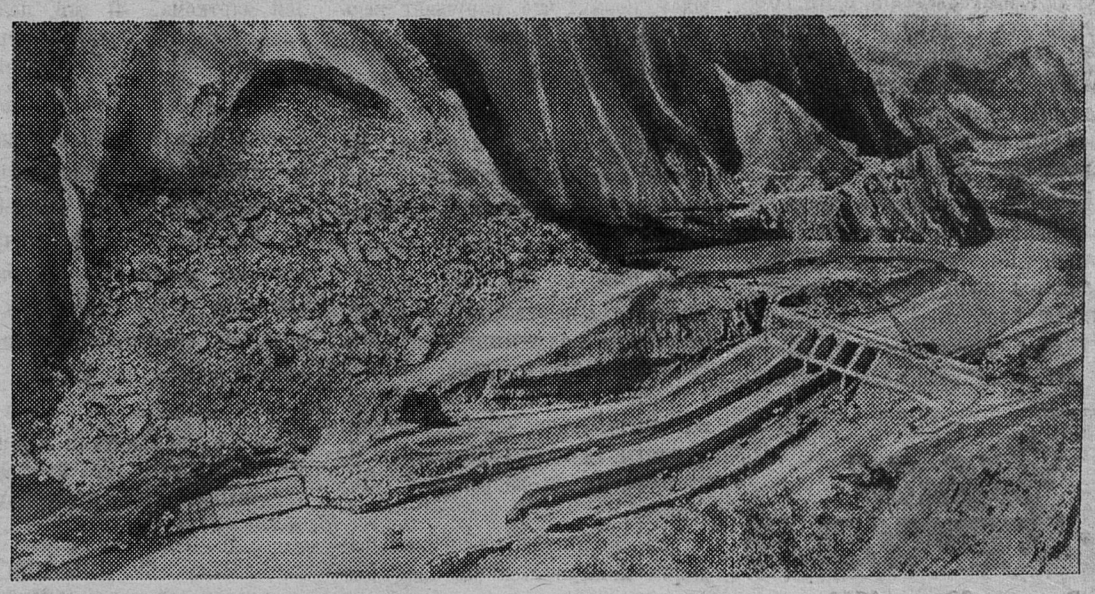

Электрослесарь шахты имени С. М. Кирова Михаил Федорович Семенов — активный рационализатор. Только за прошлый год он внес десять рацпредложений. И сейчас у Михаила Федоровича много творческих замыслов, решение которых даст значительный экономический эффект.

НА СНИМКЕ: М. Ф. Семенов.

Фото Ю. Власова.

НА ПОВЕСТКЕ ДНЯ ПАРТИЙНЫХ СОБРАНИЙ

Вопросы воспитания—на первый план

«Руководитель — организатор и воспитатель коллектива» — с такой повесткой дня прошло партийное собрание на шахте № 3. Коммунисты говорили о том, что настало время, когда руководитель на первый план в своей деятельности должен ставить вопросы воспитания коллектива. В этом таятся большие резервы подъема производства.

Казалось бы, дела на шахте обстоят благополучно: количество прогульщиков систематически снижается, выполняются производственные показатели, снижается травматизм. Политинформаторы и руководители шахты выступают перед трудящимися с политическими беседами и докладами. Разработан план социального развития коллектива, предусматривающий совершенствование воспитательной работы.

Все это хорошо. И тем не менее коммунисты решили вынести этот вопрос на обсуждение.

Собрание показало, что за последнее время горные мастера ослабили воспитательную работу в коллективе. Не все они имеют личные планы воспитательной работы. Нередко срываются политбеседы на участках. А такие руководители, как И. Г. Демин, М. И. Некрасова, В. А. Шелудяков, В. П. Васильев, С. С. Журавлев совсем не проводят политбесед в своих коллективах.

Выступающие также говорили о недостатках в борьбе с нарушителями общественного порядка, о повышении исполнительской дисциплины среди инженерно-технических работников и рабочих, о расстановке и подборе кадров, о повышении политического, экономического и технического уровня ИТР.

Все эти вопросы были тщательно обсуждены. А в принятом постановлении намечены меры по их устранению. Все пункты постановления конкретны. Решено в кратчайшие сроки повысить авангардную роль коммунистов, инженерно-технических работников, всех руководителей. Поставлены задачи перед администрацией, партийной, профсоюзной и комсомольской организациями по улучшению воспитательной работы среди молодежи.

Решено улучшить работу общественного бюро кадров, товарищеского суда. Коммунисты наметили такой порядок приема на шахту, когда до оформления документов поступающий знакомится с коллективом, где он будет работать. И только с согласия коллектива его будут принимать на шахту.

Намечены также меры по улучшению деятельности агитколлектива, группы политинформаторов, организации общества «Знание».

Решение этих и других вопросов, несомненно, положительно скажется на борьбе за досрочное выполнение принятых горняками обязательств в честь 100-летия со дня рождения В. И. Ленина.

Что беспокоит коммунистов

В докладе на отчетно-выборном собрании, состоявшемся в цехе сероочистки комбината «Сланцы», секретарь парторганизации А. И. Баранов большое внимание уделил тому, как коллектив цеха выполняет взятые на себя социалистические обязательства в честь 100-летия со дня рождения В. И. Ленина. Докладчик и выступавшие в прениях коммунисты с тревогой говорили о том, что мешает коллективу добиться еще наибольших успехов.

Вот уже несколько месяцев в цехе нарушается технологический режим. По этой причине не выполняется план, перерасходуются химреагенты.

Работа цеха во многом зависит от того, насколько хорошо выполняет свою производственную программу коллектив цеха по улавливанию газбензина. А надо сказать, что с конца прошлого года и до настоящего времени этот цех работает плохо. Содержание бензина в газе в несколько раз превышает норму, что нарушает весь технологический режим.

Коммунисты не раз поднимали этот вопрос в производственном отделе комбината, в парткоме. На общем партийном собрании комбината, на котором обсуждался вопрос об итогах работы апрельского Пленума ЦК КПСС, коммунисты цеха высказали причины, мешающие коллективу выполнять принятые обязательства, заявили о своей тревоге и беспокойстве. Их выступления слышали и коммунисты из цеха газбензина. Но исправилось ли положение? Нисколько.

Как же быть? На отчетном собрании коммунисты еще раз высказали свою тревогу. Секретарь парткома Л. Ф. Финогенов предложил в ближайшие дни провести открытое партийное собрание, на которое пригласить главного инженера комбината тов. Белянина, начальника производственного отдела тов. Ефремову, представителей парткома. И это, пожалуй, правильно. По крайней мере для начала.

На протяжении многих лет коллектив цеха сероочистки активно участвовал в социалистическом соревновании. Много раз добивался трудовых побед. Но сейчас положение изменилось. Необходимо добиться, чтобы в цехе был снова налажен правильный технологический режим. Об этом и беспокоятся коммунисты. Свои предложения они записали в решении. Надо надеяться, что настойчивые требования коммунистов найдут должный отклик.

П. БУШАГИН,
оператор цеха сероочистки.

ОБЪЯВЛЕН НАБОР...

Сланцевский техникум объявил набор учащихся на первый, второй и третий курсы. Девушки и юноши с восьмилетним образованием могут пойти учиться в группы электриков, механиков или технологов. Окончившие среднюю школу — в такие же группы третьего курса и в группу бухгалтерского учета второго курса.

В этом году уменьшено количество вступительных экзаменов в средние специальные учебные заведения: не будет письменной работы по математике. Поступающие на первый курс независимо от специальности сдают два экзамена: по математике устно, по русскому языку — диктант. Поступающие на третий курс в группу электриков и на второй курс в группу бухгалтерского учета сдают математику устно, по русскому языку и литературе пишут сочинение. В группы механиков и технологов третьего курса поступающие не сдают математики, а сдают экзамен по химии.

В середине июня начнутся экзамены на первом потоке, в конце июля — на втором. Может быть и третий поток в середине августа.

Сейчас идет прием документов, запись на потоки. Для подготовки к сдаче экзаменов на подготовительных курсах с 10 июня четыре раза в неделю будут проходить занятия.

Юноши, поступившие в техникум после окончания восьмилетней школы, имеют возможность окончить техникум, получить специальность до призыва в ряды Советской Армии. Им предоставляется отсрочка от призыва до 20-летнего возраста.

Техникум будет делать восьмой набор, пятый выпуск. Окончил техникум 341 человек. 60 учащихся в этом году будут защищать диплом. А сейчас в техникуме занимаются 450 учащихся, две группы курсов повышения квалификации, две группы подготовительных курсов, а всего около 600 человек. В техникуме работают 37 преподавателей, из них—25 инженеров.

Техникум имеет неплохие (химико-технологические, по физике, по ряду разделов электротехники) лаборатории. Материально-учебная база позволяет успешно выполнять основные лабораторные работы.

Последние годы в техникум идут заниматься многие учащиеся, окончившие восемь классов. Безусловно, для них лучше подходит дневное отделение. Пора нам его иметь. Техникум открыт в январе 1961 года. А такого отделения у нас пока еще нет. Для открытия дневного отделения необходимо иметь учебно-производственные мастерские, дополнительные лаборатории и кабинеты, спортзал.

В настоящее время занятия в техникуме проходят в трех зданиях, после первых двух уроков 8 групп переходят из одного здания в другое. Это вызывает много дополнительных трудностей.

Министерство нефтеперерабатывающей и нефтехимической промышленности удовлетворило нашу просьбу: выделило средства для строительства нового здания техникума. Полностью готова проектная документация, начато строительство. Но в декабре прошлого года 7-е строительное управление прекратило строительство и не возобновляет его.

У строителей есть полная возможность строить новое здание для техникума. Однако руководители строительного управления махнули рукой на это дело.

Такое отношение к единственному среднему техническому учебному заведению в промышленном городе нетерпимо.

А. МАКАРОВА,
директор техникума.

ЧЕТКО И ОРГАНИЗОВАННО

Проведены районные соревнования санитарных дружин.

Хорошую подготовку продемонстрировали сандружины первой и третьей шахт, цементного завода, лесокомбината. Они четко выполнили задания на этапах, показали организованность, дисциплинированность и твердые знания своих обязанностей при работе в очагах поражения.

Но не все дружины добросовестно отнеслись к занятиям. Неуверенно работали в очагах сандружины бытпромкомбината, шахты № 2.

По итогам соревнований первое место и переходящий кубок Сланцевского района присвоены санитарной дружине шахты № 1 (командир Е. А. Смирнова). Второе место присвоено дружине шахты № 3 (командир Н. Н. Калина). Эта дружина награждена переходящим вымпелом. Третье место заняла дружина лесокомбината (командир Н. А. Котова). Она награждена Почетной грамотой.

М. НУРТДИНОВА,
председатель Сланцевского районного комитета Общества Красного Креста.

ВЫСТАВКА ДЕТСКИХ РАБОТ

На шахте № 1 открыта фотовыставка, отображающая жизнь воспитанников детского сада. Она так и называется «Детский сад у нас хорош— лучше сада не найдешь». О том, как дети горняков проводят свое время в детском саду, и рассказывают фотоснимки.

Здесь же представлены первые самостоятельные работы детей. Среди них—окрашенные в яркие цвета бумажные вазы, корзинки, диван, стол, домик.

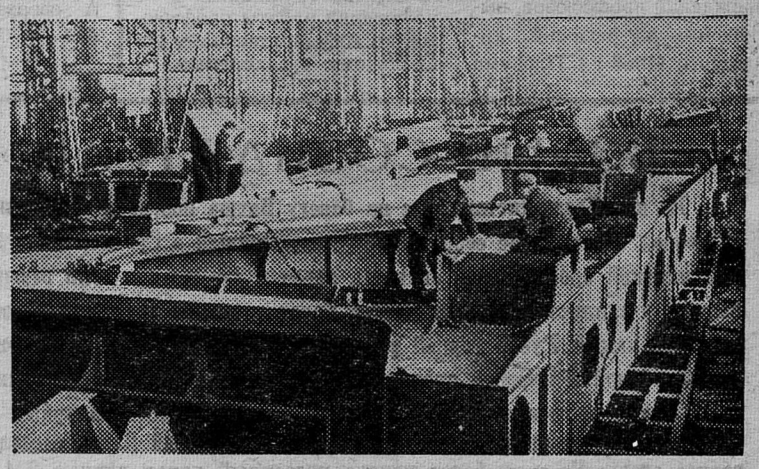

ЛЕНИНГРАД. В цехе металлоконструкций завода гидромеханического оборудования собираются камеры для судоподъемника Красноярской ГЭС. Уникальный судоподъемник длиной 117 метров представляет собой гигантскую ванну, в которой поместятся самые крупные суда, приписанные к енисейским портам. Судно, войдя в стальной резервуар, будет вместе с ним по рельсам поднято более чем на стометровую высоту и опущено в реку с другой стороны плотины.

НА СНИМКЕ: контрольная сборка металлоконструкций судоподъемника.

Фото И. Баранова. Фотохроника ТАСС

ПАМЯТЬ ВЕЧНАЯ

● К могиле павших воинов.
● Пионеры школ №№ 2, 3 и 10 возлагают венки на братскую могилу.
● Минута молчания.

Фото А. Кевлюк.

В ИНТЕРЕСАХ ЗДОРОВЬЯ

В начале года в одном из санаториев Сочи проводила свой отпуск и лечилась электросварщица ТЭЦ Л. И. Каблукова. Она хорошо отдохнула, и здоровье ее значительно улучшилось.

Профсоюзные организации СПК «Сланцы» постоянно проявляют заботу об укреплении здоровья трудящихся. В санатории «Дюны», что под Сестрорецком, лечилась машинист ТЭЦ А. А. Малинина. После возвращения с курорта она зашла в завком.

— Большое спасибо, — сказала работница,—что дали путевку. Лечение мне очень помогло. Сейчас чувствую себя хорошо.

В одном из санаториев Цхалтубо побывала лаборантка ОТК О. А. Фоменко. Она тоже осталась очень довольна своей поездкой на Кавказ.

До конца года в домах отдыха нашей области и страны побывает 165 трудящихся комбината. 96 человек получат путевки в санатории.

Б. ПАВЛОВ.

ТЕМ, КТО ИМЕЕТ РАНЕНИЯ

СПРАШИВАЙ—ОТВЕЧАЕМ

Президиум Верховного Совета СССР Указом от 15 февраля 1968 года наградил орденами и медалями СССР большую группу участников Великой Отечественной войны, получивших ранения в боях, но не отмеченных ранее боевыми наградами.

В военный комиссариат продолжают поступать письма, в которых бывшие воины спрашивают, кто оформляет представление активных участников Великой Отечественной войны к правительственным наградам, каков порядок оформления документов, на основании каких документов устанавливается, что ранение получено в боях при защите Родины.

Основанием для представления к наградам служат документы, подтверждающие участие в боях (личное дело, военный билет, справки воинской части и полученные при этом ранения, справки медсанбатов, госпиталей и других лечебных учреждений, архива Военно-медицинского музея). На основании этих документов, а также с учетом боевых заслуг, тяжести полученных ранений и трудовой деятельности в послевоенный период горвоенкоматом оформляется наградный материал, который перед представлением в Президиум Верховного Совета СССР рассматривается военными советами военных округов и Министерством Обороны СССР.

Вместе с горвоенкоматом большое участие в выявлении активных участников Великой Отечественной войны, получивших ранения и не имеющих боевых наград, принимают организации, учреждения, Советы депутатов трудящихся.

Многие бывшие участники Великой Отечественной войны, утерявшие справки о ранениях, не знают, как их восстановить. Те, кто в годы войны находился на излечении в медсанбатах или госпиталях, могут через горвоенкомат запросить соответствующие справки в Военно-медицинском музее (г. Ленинград, Ф-380, Лазаретный пер., дом № 2).

В отдельных случаях горвоенкомат может направить бывших фронтовиков на обследование в военно-врачебную комиссию, которая определит степень и тяжесть боевого ранения.

Работа по выявлению и представлению к наградам не награжденных ранее активных участников войны еще не завершена. Поэтому следует с подобными вопросами обращаться непосредственно в горвоенкомат.

К награждению могут быть представлены не только лица, получившие ранения на фронте в составе воинских частей Советской Армии и Военно-Морского Флота, но и бойцы истребительных батальонов, пограничники, а также партизаны и воины других формирований — активные участники Великой Отечественной войны, получившие в боях ранения и не отмеченные ранее боевыми наградами.

Награждение орденами и медалями СССР большой группы активных участников Великой Отечественной войны, получивших ранения в боях и не отмеченных ранее боевыми наградами, встречено с большим удовлетворением со стороны трудящихся района. Проведенное по инициативе Центрального Комитета Коммунистической партии Советского Союза, оно является новым свидетельством заботы партии и правительства о защитниках нашей любимой Родины.

Н. ТЕРЕНТЬЕВ,
горвоенком.

ЗАКРЫТЬ-ТО ЗАКРЫЛИ...

Как-то я зашел в парикмахерскую, что на улице Свердлова, в доме № 27. А там народу — тьма тьмущая. Как говорят, яблоку негде упасть.

Встал в очередь. От нечего делать посматриваю по сторонам. Взгляд остановился на пареньке, напоминающем священнослужителя: длинные волосы почти закрывали его лицо. Юноша показался мне знакомым.

Подошел, поздоровался.

— Юра, — говорю, — что ты в бурсу собрался или, того хуже, хиппи хочешь быть?

Это такие бродяги, по-американски.

— Что ты, дядя Саша, — смеется парень, — какой я семинарист или хиппи. Я рабочий парень. Допризывник. И работаю на строительстве.

— Юрка, посмотри на себя, — сказал я ему.

Кто-то из окружающих подал парню карманное зеркало.

Взглянув в него, Юрка рассмеялся. Вроде увидел себя впервые.

— Но я не виноват, дядя Саша, — смущенно оправдывался парень. — Посмотри, сколько здесь в очереди таких же, как я, волосатых. Большинство из них наверняка живут на Втором и Третьем поселках.

Я согласился с ним. Действительно, в очереди много было «заросших».

Часика через два с «гаком» подошла и моя очередь. Попал я к знакомому мастеру — всегда веселой и жизнерадостной блондинке. Сегодня она была грустна.

Укорачивая мою прическу, мастер поделилась своими мыслями:

— Второй день на ногах. Даже покушать некогда. А народ все идет и идет.

— Почему?

— Потому что на Втором поселке закрыли на ремонт парикмахерскую.

Закрыть закрыли, а ремонтировать и не думают. Отсюда и непомерные очереди.

Так что я напрасно обидел парня.

А. ФИГУРИН,
рабкор.

КОСМИЧЕСКИЙ КВН

На шахте № 1 состоялся «космический» КВН. В нем выступили две команды. Одна отстаивала честь коллектива отдела технического контроля, другая — отдела главного механика.

Интересно прошел конкурс капитанов команд. Обстоятельные, точные ответы дала капитан команды отдела технического контроля Валентина Курдина.

Затем в конкурсах приняли участие члены команд — «планетологи», «врачи», «астрономы», «кибернетики». Болельщики, а их собралось много в этот вечер, внимательно следили за поединком. Они помогали командам, за которые болели, подбадривали их. Болельщики поднимали плакаты, на которых написано: «Ну и ну!», «Вы — умы, мы — увы!», «Скучно!», «Не пищать!».

Члены космических экипажей «Экспромт Луна-15» и «Земля-1» соревновались в остроумии, находчивости, в исполнении концертных номеров. Работница отдела технического контроля Фаина Мозоль исполнила «Яблочко». Ее соперник Михаил Иванов исполнил русский танец. Экипаж космического корабля «Экспромт Луна-15» спел песню «Главное, ребята, сердцем не стареть». Экипаж «Земля-1» с душевным подъемом исполнил песню «14 минут».

С большим интересом болельщики восприняли самодеятельные частушки участников КВН, в которых они подметили недостатки в организации труда на предприятии, назвали фамилии бракоделов.

Начинались они такими словами:

Пропоем мы вам частушки,
Слушайте внимательно.
Обижаться вам на нас
Совсем необязательно...

И тут же исполнители частушек «ударили» по первому участку.

Как на первом на участке
Дисциплина никуда.
Нет ни качества, ни плана...
Досталось и коллективу внутришахтного транспорта.
Как на нашем ВШТ
Отвратительный «надзор»,
За прогульщиков и пьяниц
Коллективный им позор...

Не до смеха было и некоторым работникам участка сортировки.

Как на нашей сортировке
Не трясутся грохота,
Транспортеры плохо тянут,
Нету ритма никогда...

А минутой позже «космонавты» пропели:

Из отвала сланец грузят
В воскресенье всегда.
А вагоны пропадают —
Нет учета никогда.

Назвали «космонавты» и конкретных виновников — механика сортировки тов. Громова и начальника тов. Романова.

И не только о тех, кто на поверхности трудится, пели самодеятельные артисты. Услышали критику в свой адрес горнорабочие.

Если в сланце у бригады
Установлен большой брак,
«Горной массой» объясняют
Безобразный этот факт.

Больше всего досталось бригаде Рачкова с пятого горного участка.

На браковке часто спорят:
Что Рачков нам выдает?
То ли сланец, то ли массу —
Браковщик не разберет.
А ну, Рачков, давай, давай,
Газеточки почитывай,
Породу лучше выбирай,
Людей перевоспитывай...

Интересно прошел КВН горняков. И в этом определенная заслуга комитета ВЛКСМ первой шахты, его секретаря Валентины Курдиной.

В. ПЕТРОВ.

К ЧИТАТЕЛЯМ ЖУРНАЛА ЦК КПСС

„ПОЛИТИЧЕСКОЕ САМООБРАЗОВАНИЕ“

Редакция приступает к публикации статей, консультаций, других учебно-методических материалов для системы партийного образования на предстоящий 1968-69 учебный год.

Пропагандисты и слушатели **проблемных теоретических семинаров** могут воспользоваться консультациями по циклам:

Книга В. И. Ленина «Детская болезнь «левизны» в коммунизме» и ее историческое значение в борьбе за единство коммунистического движения;

Критика современных буржуазных и антимарксистских экономических теорий;

Проблемы современной идеологической борьбы;

Некоторые вопросы нравственного воспитания.

Предполагается также продолжить публикацию статей в разделах журнала «Мировой революционный процесс», «Семинар международника», «Научный атеизм».

Пропагандисты и слушатели **школ основ марксизма-ленинизма** получат статьи, консультации по истории КПСС (второй год обучения), по политической экономии (раздел «Социализм») и философии (диалектический и исторический материализм). Будут также опубликованы материалы по основным понятиям и категориям диалектического и исторического материализма, которыми могут воспользоваться и товарищи, впервые приступающие к изучению систематического курса философии по индивидуальным планам. Намечается продолжить цикл методических советов к изучению произведений классиков марксизма-ленинизма.

В помощь пропагандистам **начальных политических школ** журнал напечатает цикл консультаций по методике и организации занятий по курсу **«Биография В. И. Ленина»**. Пропагандистам и слушателям **системы комсомольского просвещения** предназначаются материалы по темам программы кружка «Молодежь и общественный прогресс».

Значительно шире, чем в прошлые годы, предполагается освещать на страницах журнала вопросы общей методики партийной пропаганды. Некоторые проблемы педагогики, психологии, логики получат освещение в разделе «Заочная методическая школа».

Цикл консультаций намечается опубликовать для работников библиотек домов и кабинетов политического просвещения.

Подписка на журнал принимается с любого месяца отделами и агентствами «Союзпечати», отделениями связи, общественными распространителями печати. Подписная цена: на три месяца — 60 копеек, на шесть месяцев — 1 рубль 20 копеек.

СКОРО НОВОСЕЛЬЕ

На территории кирпичного завода фасадом на Комсомольское шоссе сооружается двухэтажное административное здание.

В первом этаже будет столовая для рабочих на 50 мест и здравпункт. Во втором разместится управление завода.

Работы ведут строители РСУ-21 ремонтно-строительного треста № 1. Дом будет сдан в эксплуатацию в июле — ко Дню строителя.

А. АНДРЕЕВ.

В МИРЕ ПРИРОДЫ

НАШИ МАЛЕНЬКИЕ ДРУЗЬЯ

К тому времени, когда созревает малина, молодое потомство птиц уже «становится на крыло». У околиц, поближе к кустам, шумно хлопочут скворцы: после обособленной жизни на гнездовьях собираются в стайки. Молодых легко отличить по окраске пера. У юнцов оно светлее, «дозревает» еще до черного. И хоть ростом скворчата догнали своих бывалых родителей, по опыту еще во многом отстают. Уж очень они доверчивы, подпускают вплотную. Только встревоженный крик мамаши или папаши — сигнал опасности — поднимает их в воздух от богатых живностью трав.

Однажды на частокол рядом со мной храбро уселся воробей — этакий наивный, неуверенный в движениях. Как не удивиться столь несвойственной воробьям манере держаться. Но какие там манеры у желторотика! Силенок-то у него хватило всего лишь на перелет от крыши до крыши, да и то с отдыхом на заборе. Сидит нахохленный и, похоже, важничает. Кому не хочется быстрее стать взрослым?

А вот дрозденок с раскрытым клювом. С ним встреча состоялась в прошлом году. Малина уродила тем летом необыкновенно. Крупная, сладкая и тяжелая, как рубин.

Протянув руку к роскошной, еще не тронутой никем ветке, соседская девочка Галя вдруг отпрянула: кто-то как залопочет громко-громко. И эта пасть раскрытая! Мы расхохотались: не страшный зверь. Когда к птенцу приближались, он изо всех силенок трепыхал крылышками и раскрывал клюв. Летать еще не умел, а защищаться и подавно не мог.

Н. ТИМОФЕЕВ.

КИНО

ДВОРЕЦ КУЛЬТУРЫ: 23 мая — художественный кинофильм **«Операция «Тициан».** Начало в 17, 19, 21 час. 24 мая — художественный кинофильм **«Это безумный, безумный, безумный, безумный мир».** Начало в 17, 19, 21 час.

ДОМ КУЛЬТУРЫ ГОРНЯКОВ. 23 мая — цветной широкоэкранный фильм **«Это безумный, безумный, безумный, безумный мир».** (Дети до 16 лет не допускаются). Две серии в один сеанс. Начало в 18, 21 час.

КИНОТЕАТР «ТРУД». 23 мая — художественный кинофильм **«Анна Каренина»** (2-я серия). Начало в 10, 12, 14, 18, 20, 22 часа. Для детей тематический показ фильмов, посвященный 50-летию ВЛКСМ. Художественный кинофильм **«Они были первыми».** Начало в 16 часов. 24 мая — художественный кинофильм **«Анна Каренина»** (2-я серия). Начало в 12, 14, 16, 18, 20, 22 часа. 25 мая — по заявкам зрителей художественный кинофильм **«Анна Каренина»** (две серии в один сеанс). Начало в 10, 13, 18, 21 час. Для детей тематический показ фильмов, посвященный 50-летию ВЛКСМ. Художественный кинофильм **«Тревожная молодость».** Начало в 16 часов.

КЛУБ СТРОИТЕЛЕЙ. 23 мая — художественный кинофильм **«Любовь и второй пилот».** Начало в 18, 20 часов. 24 мая — художественный кинофильм **«Первый курьер».** Начало в 18, 20 час.

КРАЙ НАШ СЛАНЦЕВСКИЙ

■

В ПОЛДЕНЬ

■

Фотоэтюд Г. Самохваловой.

ПОМОЩНИКИ ГЕОЛОГОВ

В такое трудно поверить, но это на самом деле так. Восточно-европейские овчарки Мурат, Индус, Зевс и фокстерьер Дик прошли специальную подготовку и зачислены на полное довольствие в поисковый отряд Института геологии Карельского филиала АН СССР.

Собак готовили так: на полигоне разбрасывали камни пирита и на каждый камень клали кусок мяса. Собака отыскивала «добычу» и лаем сообщала, что нашла ее. Запах пирита становился условным раздражителем. Потом мясо не стали раскладывать, но рефлекс на сернистый запах у собак остался. Задание постепенно усложнили: пирит прятали в расщелины, под щебень, наконец, стали зарывать в землю на глубину в один—два метра. Собаки его все равно находили.

На экзаменах лучшие результаты показали Мурат и Индус. Они отыскивали породы, содержащие всего 8—10 процентов пахнущего вещества. Мурат находил руду на глубине от пяти до семи метров.

За полтора первых месяца работы в поисковом отряде собаки обследовали около 130 погонных километров и обнаружили четыре рудных аномалии сульфидов. Причем только одна из них ранее прогнозировалась геологами, а три нанесены на карту впервые. Кроме того, собаки нашли восемь промадных валунов с высоким содержанием полезных элементов. Изыскателям была известна только одна из этих «полезных глыб». Геологи окончательно убедились, что собаки, умеющие реагировать на запах камня, сослужат им хорошую службу.

ВНИМАНИЮ ПОКУПАТЕЛЕЙ!

24 мая в магазине № 47 состоится

ВЫСТАВКА-ПРОДАЖА

хлебо-булочных изделий.

Вашему вниманию будут предложены хлебобулочные изделия в широком ассортименте, бублики, баранки, восточные сладости.

Посетите выставку-продажу!

ПО-ШАХТЕРСКИ

Футбол

Очередную встречу на первенство области по футболу наш «Шахтер» провел у себя дома. Он принимал приозерский «Гранит» и добился убедительной победы со счетом 4:1. Преимущество хозяев поля было очевидно на протяжении всей игры, но первый гол влетел в наши ворота. Вскоре Олег Архипов восстановил равновесие. Первая половина игры закончилась вничью — 1:1.

Во второй половине встречи гости почти всей командой в обороне. Нашему вратарю Виктору Рюдову лишь несколько раз пришлось вступить в игру. Наши же ребята еще трижды заставляли гостей начинать игру с центра поля. Голы забили: Михаил Конохов и дважды Владимир Серянкин. Счет мог бы быть и больше, будь наши нападающие немного точнее.

В. ДУДИН.

Уникум с острова Беринга

Кости черепа давно исчезнувшей на земле морской коровы Стеллера найдены на острове Беринга Геннадием Нестеровым, научным сотрудником Камчатского отделения Тихоокеанского научно-исследовательского института рыбного хозяйства и океанографии. Череп был обнаружен примерно в пятидесяти километрах от приливной полосы и был сильно замыт песком. По полуокаменевшим, обточенным с краев костям трудно определить, сколько времени они пролежали в песке.

В прошлом году на Командорских островах был также найден череп коровы Стеллера. Новая находка поможет получить интересные научные данные о гигантском млекопитающем.

К сведению владельцев скота

Решением исполкома городского Совета депутатов трудящихся запрещено содержание скота гражданами, проживающими на следующих улицах и в переулках г. Сланцы:

Улицы: Ленина, Чкалова, Партизанская, Кирова, Грибоедова, Баранова, М. Горького, Спортивная, Ломоносова, 1 Мая, Пролетарская, Шахтеров, Строителей, Свободы, Кутузова, Декабристов, Маяковского, Свердлова, Жуковского, Дзержинского, Чайковского, Островского.

Переулки: Банковский, Почтовый, Октябрьский, Малый, Речной, Лучки, Пионерский, Детский, Полевой, Новый, Клубный.

С 23 мая по 15 июня при 1-й районной поликлинике (ул. Дзержинского, 17) по средам и пятницам с 8 до 13 час. 30 мин. и по понедельникам, вторникам и четвергам с 12 до 17 час. 30 мин. работает флюорограф.

Просьба всем домохозяйкам и пенсионерам пройти рентгеновское обследование.

БОГОМОЛ

Зеленый, точно травка. Может перелетать с места на место, но любит часами, а то и целыми днями сидеть неподвижно. В случае опасности угрожающе выбрасывает переднюю пару ножек, снабженную мощными шипами. Головка, как шарик, повертывается во все стороны. Это богомол. Называют его так потому, что он все время кланяется, кланяется, кланяется.

У нас в Средней Азии богомола (здесь его называют богомолкой) люди частенько приносят в свои дома. Богомол — большой друг человека. Он «живое противоядие» от опаснейшего врага людей — скорпиона. Достаточно принести одного богомола в дом, и он отыщет и уничтожит всех скорпионов. Это уж веками проверили народы Средней Азии.

Богомол побеждает не одних скорпионов, случается, он вступает в сражение и со змеями...

Я слышала несколько историй, рассказанных очевидцами, о том, как воробьи в момент, когда змея подкрадывается к их гнезду и они уже никак не могут защитить своих малышей, хватают богомола и бросают его на голову змеи. Воробьята бывают спасены.

А. ЕМЕЛЬЯНОВА, заслуженная учительница Таджикистана.

ТРЕБУЮТСЯ • ТРЕБУЮТСЯ

СЛАНЦЕПЕРЕРАБАТЫВАЮЩЕМУ КОМБИНАТУ «СЛАНЦЫ»: срочно на постоянную и временную работу мужчины и женщины по специальностям: **сварщики-резчики, слесари по ремонту технологического оборудования, слесари по ремонту КИП, операторы, мотористки, зольщики, подсобные рабочие и грузчики.**

Обращаться в отдел кадров комбината.

ЖКК ТРЕСТА № 31: для работы в пионерском лагере «Строитель» (временно) **рабочие по кухне, уборщицы; воспитатель** в общежитие «Молодежное».

Обращаться в ЖКК треста № 31 (ул. Маяковского, дом № 22).

СЛАНЦЕВСКОМУ ЦЕМЕНТНОМУ ЗАВОДУ: срочно **грузчики на погрузку цемента в таре.**

Оплата труда сдельная (180—200 рублей в месяц).

Одиноким предоставляется общежитие.

С предложениями обращаться по адресу: г. Сланцы, цементный завод, отдел кадров.

СЛАНЦЕВСКОМУ КОМБИНАТУ «СТРОЙДЕТАЛЬ» ТРЕСТА № 41: **бетонщики** (мужчины и женщины), **электрики, жестянщик** (на временную работу).

Обращаться в отдел кадров комбината.

СЛАНЦЕВСКОМУ МЯСОКОМБИНАТУ: **машинист холодильных установок 3-го разряда.**

СТРОИТЕЛЬНОМУ УПРАВЛЕНИЮ № 7 ТРЕСТА № 31: **прорабы, мастер, рабочие всех строительных специальностей.**

Обращаться: г. Сланцы, Заводская ул., дом № 3.

ШАХТЕ № 3 ТРЕСТА «ЛЕНИНГРАДСЛАНЕЦ»: **плотники, каменщики, печники, обмуровщики.**

На участок ВШТ: **электрослесари, помощники стволового, путевые рабочие, крепильщики.**

Оплата труда сдельная.

СЛАНЦЕВСКОЙ ШВЕЙНОЙ ФАБРИКЕ: **швеи-мотористки и слесари 5—6-го разрядов.**

СЛАНЦЕВСКОЕ РАЙПО ПРОВОДИТ 26 мая

в деревне Старополье

КНИЖНЫЙ БАЗАР.

Покупателям будет представлена художественная, политическая, детская и техническая литература.

Посетите базар!

Редактор **И. Ф. КУЗНЕЦОВ**

Газета выходит пять раз в неделю.

АДРЕС РЕДАКЦИИ: гор. Сланцы, Банковская ул., дом № 3. ТЕЛЕФОНЫ: редактора — 23-20, зам. редактора и отв. секретаря —23-25, отделов: промышленности—21-85, писем и массовой работы — 23-66, сельского хозяйства — 36-66.

Объявления принимаются в бухгалтерии редакции.

Сланцевская типография Управления по печати Ленгорисполкома

Заказ 900. Тираж 11 527-2