ПРОЛЕТАРИИ ВСЕХ СТРАН СОЕДИНЯЙТЕСЬ!

Знамя труда

ОРГАН СЛАНЦЕВСКОГО ГОРКОМА КОММУНИСТИЧЕСКОЙ ПАРТИИ СОВЕТСКОГО СОЮЗА И ГОРОДСКОГО СОВЕТА ДЕПУТАТОВ ТРУДЯЩИХСЯ

№ 107 (4638) | Четверг, 30 мая 1968 года | Год издания 25-й | Цена 2 коп.

Трудна, но почетна профессия шахтера. В недрах земли несут они свою напряженную вахту, выдавая на-гора тонны горючего камня.

На нашем снимке один из представителей этой профессии бурильщик шахты имени С. М. Кирова Геннадий Михайлович Миронов. Девятнадцать лет отдал он нелегкому горняцкому труду. Работал на шахтах Кохтла-Ярве и уже двенадцатый год трудится в нашем городе.

Фото Ю. Власова.

В ШЕСТЬ-СЕМЬ РАЗ БОЛЬШЕ

Тот, кто проходил мимо строившегося по улице Жуковского пятиэтажного жилого дома, вероятно, обращал внимание на большой вагон с надписью «Механизированная передвижная малярная станция».

Этот вагон-станцию изготовили новаторы строительного треста № 31. Внутри кузова размещено оборудование для изготовления и подачи на рабочее место побелочного и масляного колеров, а сам он поставлен на обычные автомобильные колеса.

Станция доставляется на объект обычной грузовой машиной, присоединяется к электросети и... готова к работе.

150-метровый напорный шланг обеспечивает подачу материала к трем окрасочным удочкам. За час станция окрашивает 1.200 — 1.500 квадратных метров поверхности — в 6—7 раз больше, чем краскопультом.

Управление механизмами для подачи колера может быть и автоматическим и ручным. Если включена автоматика, то станция работает без обслуживающего персонала.

Станция может работать и при отрицательных температурах наружного воздуха.

Применение станции дает возможность полностью ликвидировать ручную доставку окрасочных материалов и краскопультов на рабочее место, повысить культуру производства, улучшить безопасность работ.

Годовой экономический эффект от работы станции составляет 27 тысяч рублей.

В. ГОЛОВИНСКИЙ.

В ДРУЖБЕ С АГРОТЕХНИКОЙ

Совхоз «Родина» первым в районе не только выполнил, но и перевыполнил план активного сева. Наш корреспондент обратился к главному агроному М. Ю. Аликасу с просьбой поделиться о том, как в совхозе шли весенне-полевые работы.

Ниже мы печатаем беседу корреспондента с главным агрономом.

В третьем году пятилетки полеводы и механизаторы нашего хозяйства приняли на себя повышенные обязательства. Они решили получить с каждого гектара по 20 центнеров зерновых, по 150 центнеров картофеля, по 350 — корнеплодов и по 28 центнеров многолетних трав.

Чтобы успешно взять намеченные рубежи, резко увеличить производство зерна и другой продукции, мы, прежде всего, поставили перед собой задачу в лучшие сроки провести весенний сев. Еще задолго до него агрономическая служба, механизаторы установили наблюдение за каждым массивом и, как только пришло время, дружно и организованно начали полевые работы.

Должен подчеркнуть, что земля получила нынче больше удобрений, нежели в предыдущие годы. Под картофель и корнеплоды, например, внесено только одной органики по 40—50 тонн на гектар. Кроме того, под силосные и однолетние травы вносили аммиачную воду из расчета по 300—500 килограммов на гектар. Что касается минеральных удобрений, то они вносились согласно картограммам.

За счет успешного проведения сева, высокой агротехники нынче мы решили увеличить производство зерна. Все зернобобовые посеяны только сортовыми семенами. Ячмень на площади 106 гектаров посеяли сортом «пирка», овес—сортом «золотой дождь», горох сорта «спартанец».

Характерной особенностью в агротехническом комплексе является то, что нынче все посевы прикатаны.

На подготовке почвы хорошо поработали трактористы Николай Порошенков и Владимир Рязанцев. Один из них вспахал при высоком качестве 173 гектара, а другой — 148.

Второй особенностью нынешней весны явилась комплексная организация полевых работ. Вслед за культиваторами шли посевные агрегаты. Это исключило разрыв между обработкой почвы и севом, повышало темпы его.

Сжатые сроки и хорошее качество всех работ—вот главное, к чему стремился каждый механизатор и полевод. Они добивались, чтобы четко выдерживалась заранее разработанная технология сева, чтобы любая работа выполнялась на высоком агротехническом уровне.

Этому способствует и установившаяся традиция ежегодно проверять качество сева и по его результатам поощрять механизаторов материально. Тут уж, как говорится, кто что заслужил. Такая система проверки и поощрений повышает личную ответственность за судьбу урожая каждого работника, занятого на севе.

Отдельно хочется отметить работу механизированных звеньев по возделыванию пропашных культур, и в частности картофеля. Во главе этих звеньев у нас стоят самые лучшие механизаторы Петр Вишнев, Владимир Понизов, Виль Петров. Они не первый год занимаются выращиванием этой культуры, накопили немалый опыт и из года в год получают высокие урожаи.

Как и зерновые, картофель мы также посадили сортовыми семенами. Сорта его следующие: районированный «гатчинский», «столовый-19», «пауль-вагнер» и «приекульский».

Новым в возделывании картофеля является то, что весь он высажен в строго установленные сроки, по предварительно наезженным бороздам.

Сейчас начался уход за посевами. Из общей посадки в 251 гектар уже прооброноване и проведена междунарядная обработка на площади 219 гектаров. На 60 гектарах картофель обработан до всходов натриевой солью 2,4-Д и бутиловым эфиром. Таким способом обработка будет произведена на площади 200 гектаров.

Записал А. МИХАЛОВ.

ВСТРЕЧА В СОВЕТЕ МИНИСТРОВ РСФСР

28 мая член Политбюро ЦК КПСС, Председатель Совета Министров РСФСР Г. И. Воронов принял делегацию деятелей культуры Чехословакии во главе с министром культуры и информации ЧССР Мирославом Галушка, прибывшую для участия в Днях чехословацкой культуры в РСФСР.

Состоялась дружеская беседа, прошедшая в теплой, сердечной обстановке.

На встрече присутствовал временный поверенный в делах ЧССР в СССР И. Кафка.

(ТАСС)

СОВЕЩАНИЕ В СМОЛЬНОМ

Областное совещание по атеистической работе, в котором приняли участие ответственные работники горкомов и райкомов КПСС, исполкомов местных Советов, городских и районных организаций общества «Знание», ученые, представители общественности, состоялось в Смольном.

С докладом «О состоянии и задачах атеистического воспитания трудящихся» выступил заместитель заведующего отделом пропаганды и агитации обкома КПСС И. А. Чуев.

Были заслушаны также выступления уполномоченного совета по делам религии при Совете Министров СССР по Ленинграду и Ленинградской области Г. С. Жаринова «Об усилении контроля за соблюдением законодательства о религиозных культах», инструктора отдела науки и культуры Ленинградского горкома КПСС О. М. Никандрова «О задачах по улучшению научно-атеистической подготовки студентов», заместителя заведующего отделом пропаганды и агитации обкома ВЛКСМ Л. С. Красовской «Работа Ленинградской комсомольской организации по формированию материалистического мировоззрения молодежи».

В обсуждении доклада и обмене опытом приняли участие секретарь Всеволожского горкома КПСС Н. М. Рашевская, заместитель председателя исполкома Бокситогорского горсовета В. А. Белов, лектор Петроградского райкома КПСС А. Г. Фролова и другие.

Итоги совещания обобщила секретарь обкома КПСС З. М. Круглова.

ПОЛУЧИЛИ ДИПЛОМЫ

Три года изучали слушатели вечернего университета марксизма-ленинизма при Сланцевском горкоме партии историю КПСС, философию, политическую экономию, основы научного коммунизма. Настойчиво овладевали знаниями строители, химики, шахтеры, пищевики, учителя, рабочие и руководители различных предприятий города. Все они закончили учебный курс и сдали экзамены.

Заведующий отделом пропаганды и агитации горкома Николай Андреевич Лакеев горячо поздравил слушателей с окончанием занятий, выразил уверенность в том, что полученные знания они понесут в массы, будут работать пропагандистами.

Первый секретарь горкома КПСС Александр Николаевич Петров вручил 42 слушателям дипломы. Их получили инженер шахты № 3 Роберт Константинович Тасане, инженер треста «Ленинградсланец» Юрий Павлович Хюппенен, оператор газогенераторной станции сланцеперерабатывающего комбината Нинель Захаровна Демина, главный инженер хлебозавода Антонина Егоровна Коршунова, главный врач Сланцевского профилактория Эмануил Сергеевич Луковиков, диспетчер внутришахтного транспорта шахты имени С. М. Кирова Василий Серафимович Лобанов и другие.

Не один год бороздит волжские воды серебристый красавец на подводных крыльях, бессменным капитаном которого является Михаил Девятаев. Во время Великой Отечественной войны он вместе с другими советскими летчиками-истребителями участвовал в боях против фашистов. После неравного воздушного боя, попав в гитлеровский концлагерь, он совершил необыкновенный по своей дерзости побег. Девятаеву удалось вырваться из плена, использовав для этого немецкий самолет.

Замечательный подвиг Михаила Девятаева был высоко оценен Родиной: ему присвоено звание Героя Советского Союза.

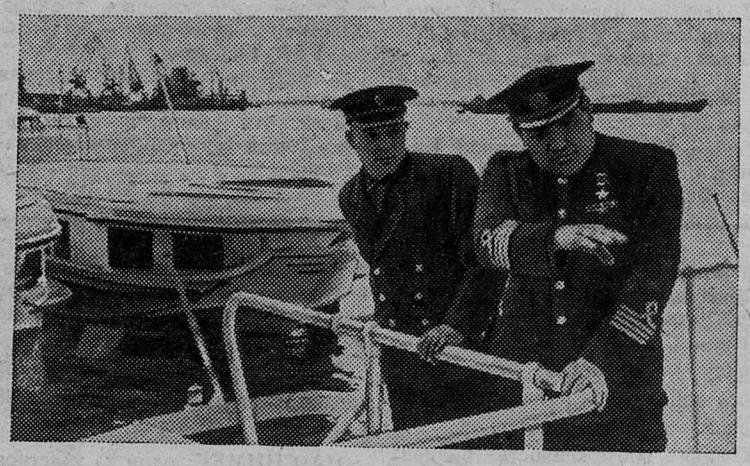

М. П. Девятаева часто можно видеть среди молодежи, на встречах с воинами Советской Армии, он желанный гость у рабочих и тружеников полей.

На снимке вы видете его с помощником-механиком Николаем Марчихиным (слева) в Казанском речном порту.

Фотохроника ТАСС

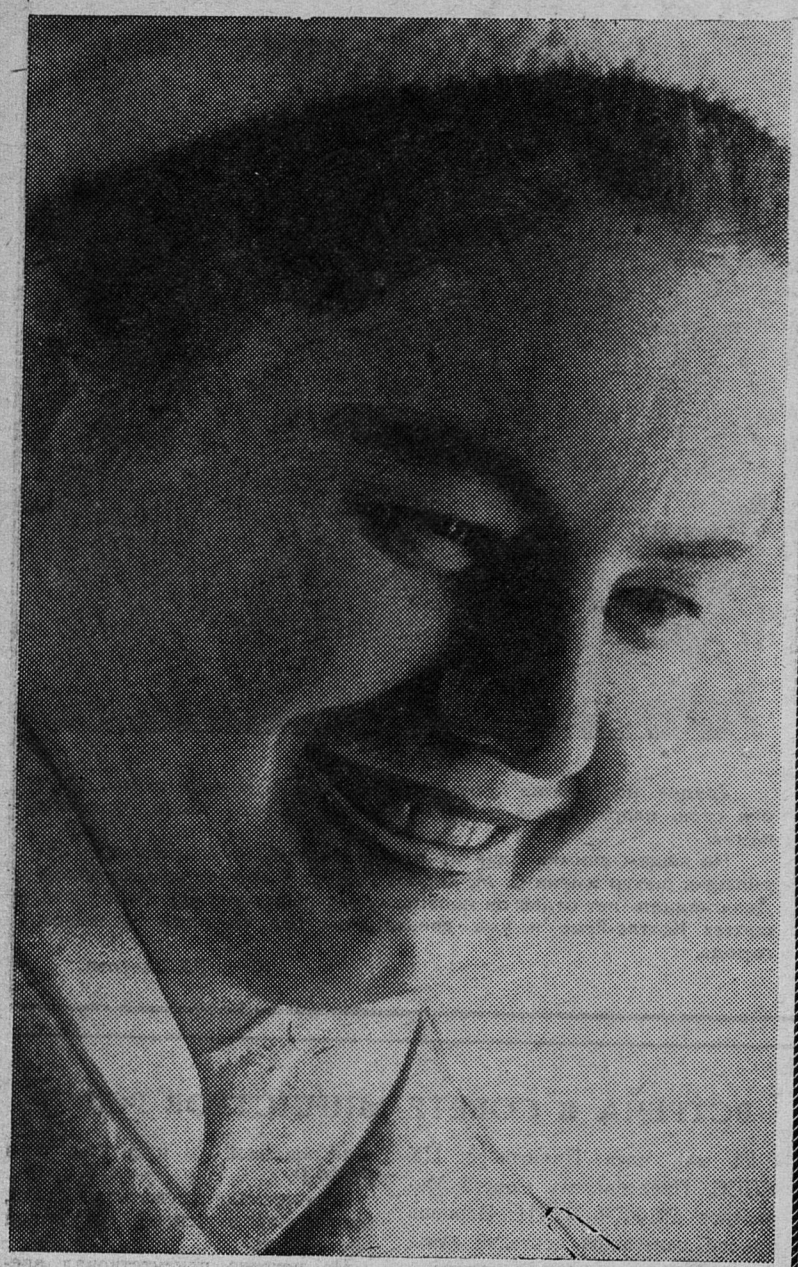

Людмила Христенко по профессии инженер-конструктор треста «Ленинградсланец». За активную общественную работу комсомольцы треста избрали ее секретарем комитета ВЛКСМ.

Фото Ю. Власова.

Цементники успешно завершили учебу

В истекшем учебном году коммунисты цементного завода были вовлечены в разнообразные формы политической учебы. Из 139 членов и кандидатов в члены КПСС занимались в начальных политшколах 36 человек, в школе основ марксизма-ленинизма — 12 человек, в семинаре по философии — 23, в вечернем университете марксизма-ленинизма при горкоме КПСС — 7, в школах, техникуме и вузах училось 18, самостоятельно по индивидуальным планам изучали марксистско-ленинскую теорию 10 коммунистов, работали пропагандистами 7 человек. Остальные занимались иными видами партийной учебы.

Партийная учеба на заводе успешно завершена. До 23 мая проведены итоговые занятия во всех школах и семинарах. Прошли они с высокой активностью слушателей. С коммунистами, которые не могли присутствовать на итоговых занятиях, проведены дополнительные беседы.

В истекшем году 32 коммуниста окончили начальную политшколу. Среди них — ударники коммунистического труда Н. И. Кудрявцев, Л. Я. Пронина, Г. А. Анисимов, А. Э. Клемец, А. И. Смирнова, Н. А. Штабова, А. Г. Бакусов, Б. Г. Николаев, Н. А. Стасюк, В. М. Григорьев, П. П. Федотов и многие другие передовики производства. Все они в новом учебном году будут учиться в школе основ марксизма-ленинизма.

Успешно закончили вечерний университет марксизма-ленинизма при горкоме КПСС председатель завкома завода Н. В. Котов, главный энергетик Н. Ф. Цветков.

На заводе проведена теоретическая конференция, посвященная 150-летию со дня рождения Карла Маркса. Тема конференции: «Карл Маркс — величайший теоретик и вождь революционного пролетариата». На конференции выступили с докладом секретарь партбюро А. А. Авдеев, с содокладом Б. С. Хилков, С. И. Шенкер, Л. М. Кулик, В. Д. Рыжаков и другие. А затем прошло и общезаводское партийное собрание, на котором обсуждены итоги партийной учебы за прошлый год. В заключение собрания секретарь партбюро А. А. Авдеев вручил свидетельства окончившим начальную политшколу.

М. БОГДАНОВ,
зам. секретаря партбюро цементного завода.

БОЛЬШИХ ВАМ УДАЧ!

Это здание, освещенное огнями, видно издалека. И все оно, как музыкальный ящик, наполнено звуками. То слышится тоскующий всхлип саксофона, то мягкий женский голос зовет: «Иванушка, Иванушка! Ну где ты, отзовись?!» То дробный звук каблучков разрезает вечернюю тишину. То густой мужской голос восклицает: «Весьма большая труба!» Это — Дом культуры горняков.

В 1948 году это здание приняло своих первых зрителей. И с тех пор вот уже двадцать лет в нем не стихает музыка, звучат голоса чтецов, дробь русского танца.

...День был таким напряженным. Анатолий Александров и Николай Прошнов едва успели сменить рабочие костюмы на выходные, как нужно было ехать в Дом культуры. Предстоял смотр самодеятельности, посвященный 50-летию Ленинского комсомола. Лучшие номера будут отобраны на районный, потом на кустовой смотры. А лучшие из лучших исполнители станут гостями шестого Ленинградского фестиваля молодежи и студентов.

Волнений, конечно, было у всех много: кто же окажется среди лучших? Почти три часа жюри смотрело и отбирало лучшие самодеятельные силы Дома культуры.

Но вот позади и районный смотр. Подведены итоги. Из 15 номеров, представленных на смотре, 12 получили дипломы I, II, III степеней. Кто же они — их исполнители?

Вера Бубнова занимается пением с первого класса школы. Ее учителем был преподаватель пения Г. В. Никандров. Это он привил любовь к песне, сумел увидеть в девочке незаурядные способности. Вера очень любит петь русские народные и современные песни. Ее сильный голос слушают с удовольствием. Она получила диплом второй степени и будет представлять наш город на кустовом смотре в г. Кингисеппе.

Диплом первой степени присужден одной из лучших солисток народного хора Варе Шершневой. Чудесный мягкий голос, прекрасная манера исполнения вызывают бурю аплодисментов.

Анатолий Александров работает шофером в автохозяйстве № 124, а все свободное время отдает пению. А. Ф. Травин, руководитель народного хора, говорит о нем:

— Это один из самых трудолюбивых и вдумчивых исполнителей. Во время репетиций он шлифует каждое слово, каждую ноту, каждый жест. Он удостоен диплома второй степени. Любит песни патриотического, героического плана. Мечтает спеть арию князя Игоря из оперы Бородина.

Задорно, жизнерадостно звучат эстрадные песни в исполнении Коли Прошнова. Коля недавно пришел в народный хор, но уже сумел зарекомендовать себя с хорошей стороны. Как бы ни устал на работе, всегда готов выступить на любом концерте в городе или на селе. Он награжден дипломом третьей степени.

Молодежный хор не только молод по возрасту, но и создан недавно. Ему всего только год, но диплом второй степени, полученный на районном смотре, говорит о том, что коллектив, руководителем которого является В. А. Шустов, много работает. Неплохо прозвучала в исполнении ансамбля итальянская песня «Четыре таракана и сверчок». Хорошо встречена исполненная хором песня местного композитора Е. Н. Петрова «Вечер над Сланцами».

Самым молодым в Доме культуры является танцевальный коллектив. Он существует всего полгода. Но тем радостнее было получать награду — диплом второй степени. На кустовой смотр прошли три вещи: «Танец доярок», «Танец с лентами» и румынский танец. Сейчас коллектив начинает работать над «Шахтерской сюитой», которую, как говорит руководитель танцевального коллектива В. А. Комусиди, намеревается выпустить ко Дню шахтера.

Л. СВЕТЛАЯ.

В ТОРЖЕСТВЕННОЙ ОБСТАНОВКЕ

Коллективы сланцеперерабатывающего комбината и регенератного завода совместно в торжественной обстановке встретили свой праздник — День химика.

С докладом об итогах работы и перспективах развития обоих предприятий выступил начальник комбината В. И. Шувалов. После доклада были зачитаны приказы о награждении лучших людей Почетными грамотами и премировании. По регенератному заводу 25 человек, по комбинату около 90 получили премии. В том числе В. Н. Баранов — оператор газогенераторной станции, И. Ф. Глазунов — слесарь сероочистки, А. В. Кузьмин — сменный мастер компрессорного цеха, А. Н. Есин — слесарь цеха канатных дорог и многие другие.

После торжественной части выступили артисты Ленинградской филармонии со своим полуторачасовым концертом.

Потом — танцы и игры. Шумно и весело было во Дворце культуры химиков до поздней ночи.

А. ФИГУРИН.

У Т Р О

Разноголосо дышит завод,
Рабочая смена
на вахту
идет.
Машины по улицам бойко
снуют,
Гудками труду отдавая
салют.
В лаву спускается
гордый
шахтер.
Уличный свет
выключает
монтер.
Все деловито спешат
и
спешат.
Рабочие блузы вокруг
мельтешат.

В разнофасонных костюмах,
пальтишках
Едут на мамах в детсадик
детишки.
Папы пьют пиво, спеша,
у ларька.
Дождь поливает,
проткнув облака.
Значит и дождь поспешает
с утра
Норму свою
опустить
на-гора.

В. ДУДИН.

„ЛАНДЫШ" — НА ПЛОЩАДИ

Коллектив магазина «Ландыш» в День химика развернул под открытым небом на площади В. И. Ленина временные прилавки с товарами галантереи и парфюмерии.

Бойко торговали Людмила Кириченко, Светлана Рыбакова, Лариса Федорова, Таня Ручей.

Кроме отечественных товаров, было много импортных — из Польши, ГДР, Болгарии.

За пять-шесть часов торговая выручка составила пять тысяч рублей, что равняется пятидневному торговому обороту всего магазина.

А. АНДРЕЕВ.

На северной границе Советского Союза в настоящее время идут завершающие строительные работы по реконструкции Сайменского канала, построенного в середине XIX века во времена бурного расцвета экономики Восточной Финляндии. Он проходит на территории двух стран, соединяя озерную систему Средней Финляндии с Финским заливом вблизи города Выборга.

Учитывая дружеские отношения с северным соседом и желая помочь развитию его экономики, Советский Союз в 1962 году сдал в аренду Финляндии советскую часть канала с береговой полосой сроком на пятьдесят лет.

Общая протяженность водной дороги составляет свыше 57 километров, почти 34 из них идет по советской земле. Ширина канала по дну от 27 до 45 метров, глубина 5,2 метра. Это позволит проводить по обновленному водному пути суда грузоподъемностью до двух тысяч тонн.

Открытие реконструированной магистрали намечено на июнь 1968 года.

НА СНИМКЕ: один из участков Сайменского канала на территории Финляндии.

Фото Лехтикува—ТАСС

СЛЕДЫ НЕДОДЕЛОК

В 1966 году был построен и сдан в эксплуатацию шестидесятиквартирный жилой дом для работников совхоза «Родина». Генеральным подрядчиком был строительный трест № 31. Много работало субподрядчиков. Все старались поскорее сдать дом в эксплуатацию, и каждый оставлял после себя следы недоделок, словно на память жильцам.

Въехали в дом новоселы, и начались их хождения по мукам. Ни в одной кухне не было форточек, плиты дымят, полы рассохлись. Виновники брака согласились все устранить и в настоящее время заканчивают работы.

Но самый грубый брак совершен в этом доме сантехниками. Их руководитель тов. Сергеев решил упростить работы и выполнить их подешевле (конечно, не для заказчика). В ванных комнатах поставил смесители не по проекту. Скольцевал горячую воду с холодной. Таким образом лишил всех жильцов холодной воды, а совхоз вынужден допускать перерасход топлива.

Начались переговоры с генподрядчиком. Все доказывали, выставляли разные причины, а вины на себя никто не хотел принять.

Добрались до исполнителя. Привезли тов. Сергеева в совхоз, показали ему выполненную не по проекту работу. И он согласился все переделать, только просил срок, чтобы достать материал.

Прошло время, и тов. Сергеев заявил совхозу, что дом эксплуатируется второй год, поэтому «Сантехмонтаж» переделывать не будет: «Переделывайте сами или платите за переделку».

Когда рабочий допускает брак, с него высчитывают за испорченный материал, а тов. Сергеев не стесняется требовать оплату и за брак.

И. ПЕТУХОВ,
прораб совхоза.

Кадры строителей

Городское профессионально-техническое училище № 15 готовит каменщиков-монтажников. В наши дни эта специальность приобрела огромное значение, так как гражданское и промышленное строительство в большинстве ведется из крупных блоков. Специальность эта трудная, но и почетная. Вот почему эти ребята так старательно записывают объяснения преподавателя.

П. ВАСИЛЬЕВ.

На снимке: преподаватель спецтехнологии В. Г. Шилова проводит урок в группе № 17.

Фото Д. Растрепина.

С ВИЗИТОМ НА СЕЛО

Таня Двинская, Люба Бурухина, Люда Васильева, Люда Степанова, Света Линно и Таня Бакановская живут на разных улицах, учатся в разных школах. Но это не мешает им дружить. Встречаются подруги в кукольном театре Дворца культуры. Здесь их всегда ожидают радостные хлопоты по подготовке спектакля. Недавно маленькие артистки под руководством режиссера-постановщика Евгении Тимофеевны Белявской подготовили спектакль «Храбрые зайцы». Таня Двинская хорошо вошла в роль первого зайца, Люба Бурухина удачно сыграла роль второго зайца, Люде Васильевой удалась роль сороки. Люда Степанова была волком, а Света Линно козликом. Здорово у них получилось. Не подвела подруг и Таня Бакановская. Она удачно сыграла роль девочки.

Недавно кукольный театр побывал в деревне Попкова Гора совхоза «Родина». В сельском клубе собрались и дети, и взрослые. С интересом все посмотрели «Храбрых зайцев». Спектакль понравился. Сельчане горячо благодарили юных артистов за хорошую игру, просили приезжать еще.

— Будем и впредь выступать со спектаклями на селе, а также на дворовых площадках города,— делится планами на недалекое будущее руководитель кукольного театра Евгения Тимофеевна Белявская.

С ИСКОРКОЙ ТАЛАНТА

Тридцать учащихся школ города занимаются в изостудии Дворца культуры сланцеперерабатывающего комбината. Преподает в изостудии Ирина Георгиевна Пригожина — недавняя выпускница Ленинградского педагогического института имени Герцена. Свою большую любовь к живописи Ирина Георгиевна умело передает учащимся.

Каждый из начинающих художников пришел в изостудию в феврале этого года. Но тем не менее, первые успехи налицо. Учащиеся настойчиво с помощью преподавателя подбирают ключи от тайн и секретов мастерства.

Изостудия подготовила три выставки лучших работ юных художников.

Особенно привлекают внимание рисунки ученика школы-интерната № 1 Николая Егоркина, девятиклассника второй школы Сергея Дятченкова, восьмиклассницы восьмой школы Ольги Ивановой. восьмиклассника седьмой школы Юрия Егорова. В каждом рисунке угадывается искорка дарования. С интересом смотрятся работы шестиклассника седьмой школы Юрия Сафрина и девятиклассницы второй школы Нины Кирдинской.

Из младшей группы заслуживают внимания работы пятиклассника второй школы Владимира Яковлева, пятиклассника восьмой школы Олега Нечаева, учащейся восьмой школы Марины Березиной. Рисункам этих учащихся присущи тонкая наблюдательность, свой подход к решению избранной темы. Чувствуется, что учащиеся очень серьезно относятся к занятиям в изостудии, работают с большим желанием добиться успеха.

Начинающие художники по-настоящему полюбили свою изостудию. Все они аккуратно посещают занятия, выполняют все заданные работы.

Ирина Георгиевна не ограничивается только занятиями в классе. Вместе с учащимися ее можно видеть в лесу, на речке, у памятников старины. Не случайно на выставке демонстрировались и сланцевские пейзажи, и виды родного города, и портретные рисунки.

У самодеятельных художников намечаются склонности к различным жанрам, композициям. Одним по душе пейзажи, другие увлекаются портретами, а кто предпочитает наброски с натуры.

В. АРТАМОШИНА.

НАШЕГО ПОЛКУ ПРИБЫЛО

Недавно население нашего города увеличилось на 22 сланцевчанина. В семьях строителей, шахтеров, химиков, медиков появились Юры, Владилены, Елены, Игори, Олеги, Светланы. Мамы и папы пришли с новорожденными во Дворец культуры. Здесь их сердечно поздравили с «пополнением» родственники, товарищи по работе, друзья. Перед родителями выступила со словами доброго напутствия заведующая городским загсом Екатерина Петровна Андреева. Поздравить счастливых пришли воспитанники детсада № 14, за что были награждены бурными аплодисментами.

В торжественной обстановке регистрируются 6 девочек и 16 мальчиков. Все они стали гражданами нашего города.

Надолго запомнится родителям этот памятный день. Взять Людмилу Николаевну и Анатолия Васильевича Ершовых. У них родились близнецы. Вырастут в семье Юрий и Александр. Выберут себе профессию. Возможно, следуя советам отца-шахтера, спустятся они под землю, чтобы отдать людям, стране сокровища недр, чтобы своими руками еще ярче зажечь звезду на копре.

ОТДЕЛ ДЕЙСТВЕННОСТИ

Н. Моисеев, автор заметки «Дальше обещаний дело не идет», опубликованной в 66-м номере нашей газеты, жаловался на то, что в дом № 19 по улице Ломоносова не поступает вода.

Начальник ЖКО треста «Ленинградсланец» А. Сорока отвечает, что указанный факт имеет место. Создана специальная бригада слесарей-сантехников по замене внутреннего водопровода в жилых домах.

Замена и ремонт внутреннего водопровода в доме № 19 планируются на июль.

Во многих странах мира народы требуют прекращения агрессии США во Вьетнаме. Массовая демонстрация состоялась в Копенгагене — столице Дании.

Многотысячная колонна демонстрантов прошла по центральным улицам города к американскому посольству, где был проведен митинг.

НА СНИМКЕ: участники манифестации у здания американского посольства.

Фото Нордфото — ТАСС.

ДРУГ СВОБОДОЛЮБИВОГО НАРОДА

Живо перекликаются с современностью высказывания известного писателя, флагмана русской маринистики Константина Михайловича Станюковича, отмеченные острой направленностью против колониализма. Писатель, 125-летие со дня рождения которого недавно отметила общественность нашей страны, был одним из первых наших земляков — очевидцев страданий народа Вьетнама, его мужественной борьбы с поработителями.

Уже в 1863 году будущему писателю, представителю передовой русской интеллигенции, довелось на одном из судов Тихоокеанской эскадры побывать в Индокитае. Колонизаторы вели там истребительную войну с аннамитами — основным населением страны.

О своих впечатлениях К. М. Станюкович рассказал в большой статье-обозрении, напечатанной весной 1864 года на страницах журнала «Морской сборник». Позже, в 1895 году, он художественно обобщил их в автобиографической повести «Вокруг света на «Коршуне».

Перечитывая эти произведения, восхищаешься глубиной увиденного писателем-демократом. Характерно для Станюковича — его неизменное сочувствие патриотической борьбе «туземцев», гневное осуждение варварства непрошенных «цивилизаторов».

Вот что рассказывает писатель о путешествии по разоренной войной стране:

«18 января 1863 года жарким тропическим утром входил я на пароходе в устье реки Доная. Все будто вымерло, и эту безжизненность, эту пустоту мне объяснили войной, которая уничтожила много селений и деревень по берегу. Действительно, неделю спустя мне пришлось идти на канонерской лодке по многим рукавам, вливающимся в Донай. Много было разрушенных и выжженных селений по берегу...».

Автор очерка приводит цифры огромных потерь, которые несли оккупанты от «кое-как вооруженных инсургентов». Юный писатель не верил, что заключенный тогда мир являлся окончательным.

Глубоко актуальны эти и многие другие мысли замечательного писателя, друга свободолюбивого народа, слова Станюковича, обличавшего агрессоров. В наши дни американская военщина творит во Вьетнаме неслыханные злодеяния, против которых гневно протестует все прогрессивное человечество. Можно быть уверенным: правое дело наших вьетнамских братьев победит!

В. ВИЛЬЧИНСКИЙ,
доктор филологических наук.

АКТИВИСТЫ СЕЛЬСКИХ СОВЕТОВ

Из блокнота журналиста

...Круглые сутки идут через Кипень автомашины на Нарву, Таллин, Ленинград, Сланцы, Волосово, Ропшу, Гатчину. В поселке — отделение «Сельхозтехники», совхоз «Плодоягодный», большая птицефабрика, два магазина, пекарня, две столовых, почта, клуб, библиотека, правление сельпо. На самом видном месте — нарядное здание Кипенского сельского Совета депутатов трудящихся с алым флагом на крыше.

В этом небольшом пятистенном домике впервые побывал я зимой 1964 года. Председатель сельсовета Н. П. Ершов сетовал тогда:

— Прежде в каждой нашей деревне был колхоз, ответственность за дела колхозные нес и сельсовет. А потом нам сказали: «Не ваше дело вмешиваться в колхозные дела, для этого производственное управление создано. Ваша обязанность — благоустройство деревень. Ремонтируйте дороги, мосты, высаживайте деревья на улицах».

Николай Павлович не мог согласиться с таким положением. Не желали мириться с этим председатели и других сельсоветов, с которыми мне доводилось встречаться. Да и в самом деле: большая часть депутатов любого сельского Совета — передовые колхозники, рабочие совхозов. Кому же, как не им, сообща обсуждать и решать вопросы развития сельского хозяйства!

Недавно я снова попал в Кипенский сельский Совет. Как говорится, иные времена, иные песни. Сразу чувствуется, как заметно поднялся авторитет сельского Совета после известных решений партии и правительства. Президиум Верховного Совета СССР, руководствуясь директивами партии, наделил сельские и поселковые Советы — низовые органы Советской власти широкими правами. Они ведь ближе стоят к населению. На территории, где они осуществляют функции государственной власти, живет почти половина населения страны.

Расширение полномочий сельских и поселковых Советов плодотворно влияет на развитие социалистической демократии. Они становятся центрами общественной активности сельчан. Исполкомы сельсоветов при надобности могут созывать общие собрания граждан, проживающих на их территории. Тем самым все более широкие массы трудящихся будут приобщаться к государственным делам.

— Сейчас сельский Совет — не придаток совхозу или колхозу, как было раньше, а полноправный орган государственной власти, с которым положено считаться всем организациям и учреждениям на его территории, — говорит не без гордости Н. П. Ершов. — Мы, например, участвуем в рассмотрении перспективных годовых планов совхоза и птицефабрики, контролируем их реализацию. К примеру, сельскохозяйственная комиссия сельсовета во главе с агрономом-пенсионером М. С. Петровым следит за ходом выполнения заданий по производству продуктов животноводства и полеводства. Депутаты проверяют готовность совхоза, его отделений к севу, уборке урожая, дают рекомендации руководителям хозяйства, а в горячую страдную пору привлекают сельское население к полевым работам.

В плане сельсовета по развитию местного хозяйства содержится перечень работ по благоустройству каждой из 14 деревень. Причем теперь в этой работе деятельно участвует совхоз и птицефабрика. С их помощью было покрыто асфальтом шоссе Кипень — Ропша.

Перемены в работе Кипенского сельсовета видны на каждом шагу. Главная из них — повышение активности депутатов. В их поле зрения— столовая и магазин, клуб и библиотека, почта и ателье бытового обслуживания, школа и медицинский пункт. Они знают: чем лучше удовлетворяются культурно-бытовые запросы сельских тружеников, тем производительнее их работа.

Вместе с расширением прав сельских Советов поднялась и их ответственность, пробудилась инициатива депутатов, руководителей Советов, от деловых и личных качеств которых зависит во многом авторитет исполкомов. Вот председатель Городокского сельсовета Тихвинского района М. И. Кузьмина. Большую и трудную жизненную школу прошла эта русская крестьянка. Первая в своей деревне колхозница, потом бригадир, председатель правления колхоза и уже два десятка лет — председатель сельсовета.

Мария Ивановна никогда не спешит с выводами. Вместе с депутатами основательно изучает тот или иной вопрос, идет к людям с душевным словом. На счету у Городокского сельсовета много добрых дел. Тут и ремонт школ, клуба, библиотеки, дорог, мостов и строительство магазинов, жилых домов.

Хорошо работает и соседний с Городокским Шиженский сельсовет. Исполком сельсовета совместно с партийной организацией подсобного хозяйства «Тихвинское» ежемесячно подводит итоги соревнования животноводов. Дояркам, телятницам и пастухам, выполнившим условия соревнования, присуждаются красный вымпел и небольшая денежная премия. Вручают награды на собрании. Такое внимание к работникам животноводства не проходит бесследно. Они, настойчиво преодолевая трудности, добиваются хороших результатов.

Умение выбрать из множества вопросов наиболее злободневные, определить место депутатов в решении задач дальнейшего развития совхозов и колхозов — вот что отличает Кипенский, Городокский и Шиженский сельсоветы. Они ставят перед собой реальные задачи, принимают конкретные меры для устранения недостатков.

...В зной и холод, в дождь и метель шагают от деревни к деревне Н. Ершов, М. Кузьмина и многие другие активисты сельских Советов. Они несут в массы слово партии, поднимают людей на новые трудовые подвиги. Нелегок, но благороден труд депутатов сельских Советов — избранников народа.

И. ИЛЬИН.

Ленинградская область.

ДРУГУ-ШАХТЕРУ

Снова в рань
под будильников трели
Взвились в топоте ног
голоса,
А ты будто прикован
к постели,
И сон дратвой сшивает
глаза.
А ты будто дошкольный
мальчишка
Потянуться в постели
непрочь...
За окном разрисованной
книжкой,
Сказкой бабкиной
кончилась ночь.
За окном треугольником
четким
Террикон протыкает зарю.
И скрипят от натуги
лебедки,
И потеет копер на ветру.
И опять по гремящему
штреку
Ты идешь, мой нехитрый
герой,
Чтобы снова в поклон
человеку
Грудь под взрывы
подставил забой.
Вот за полночь уж падает
время,
Ты над книжкой колдуешь
молчком.
Для тебя, я поверю,
не бремя
Мысль заставить
крутиться волчком.

Н. ВОЛНОВ.

ВОЗМУТИТЕЛЬ СПОКОЙСТВИЯ

На днях газета «Советская Латвия» сообщила, что городское отделение милиции Даугавпилса зарегистрировало недостойное поведение... лося.

Лесной красавец глубокой ночью заявился в спящий город. Его привлекла ярко светящаяся витрина магазина сувениров «Дайна». Зверь высадил стекло рогами и забрался в магазин. Но тут сработала сигнализация. Испугавшись звонков, лось выскочил назад. Он пробежал по улицам, бросился в Даугаву и, переплыв ее, исчез в Свентском лесу.

Редактор
И. Ф. КУЗНЕЦОВ

КИНО

ДОМ КУЛЬТУРЫ ГОРНЯКОВ. 30 мая — японский художественный кинофильм **«Гений дзюдо».** (Две серии в один сеанс). Дети до 16 лет не допускаются. Начало в 18, 21 час.

КИНОТЕАТР «ТРУД». 30 мая — кинокомедия **«Крепкий орешек».** Начало в 10, 12, 14, 16, 18, 20, 22 часа. 31 мая — кинокомедия **«Крепкий орешек».** Начало в 12, 14, 16, 18, 20, 22 часа. 1 июня — кинокомедия **«Крепкий орешек».** Начало в 10, 12, 14, 18, 20, 22 часа. Для детей кинокомедия **«Иностранка».** Начало в 16 часов.

КЛУБ СТРОИТЕЛЕЙ. 30 мая — художественный кинофильм **«Лимонадный Джо».** Начало в 18, 20 час.

КЛУБ «ШАХТЕР». 31 мая — японский широкоэкранный художественный кинофильм **«Гений дзюдо».** (Две серии в один сеанс). Начало в 18, 21 час. Для детей художественный кинофильм **«Всадник над городом».** Начало в 11 часов.

Контора горгаз доводит до сведения всех квартиросъемщиков, что номера телефонов аварийной службы следующие: 04 — аварийный для приема заявок на утечку газа; 324 — для приема заявок на ремонт газовой аппаратуры.

Меняю благоустроенную 9-метровую комнату в г. Ленинграде на жилплощадь в г. Сланцы не меньше 18 кв. метров.

Обращаться по адресу: г. Сланцы, ул. Баранова, дом № 6-а, кв. № 10.

ПОЗДРАВЛЯЕМ!

Александре Поликарповне МАРЧЕНКО

Сердечно поздравляем Вас с 25-летней педагогической работой. Желаем отличного здоровья, творческих успехов в Вашем большом и нужном труде.

Коллектив учителей восьмилетней школы № 8.

Нелли БУРДАКОВОЙ и Евгению ЛЕЩЕВУ

Поздравляем вас с бракосочетанием, желаем любви и семейного благополучия.

Коллектив детских яслей № 5.

В Сланцевской поликлинике центральной районной больницы 4 и 5 июня будут работать протезная бригада и техник по ушному протезированию.

Посетителям иметь при себе паспорт и пенсионное удостоверение.

СЛАНЦЕВСКАЯ СРЕДНЯЯ ШКОЛА № 1 РАБОЧЕЙ МОЛОДЕЖИ (ул. Грибоедова, дом № 8) и СЛАНЦЕВСКАЯ СРЕДНЯЯ ШКОЛА № 2 РАБОЧЕЙ МОЛОДЕЖИ (ул. Дзержинского, дом № 3)

ОБЪЯВЛЯЮТ ПРИЕМ УЧАЩИХСЯ НА 1968—69 УЧЕБНЫЙ ГОД В 5, 6, 7, 8, 9, 10, 11 КЛАССЫ.

Для поступления в школу нужны: заявление, справка с места работы, документ об образовании.

Лица, имеющие перерыв в учебе более трех лет или не имеющие документа об образовании, могут быть зачислены после предварительной проверки по русскому языку и математике.

Для восстановления забытых знаний в школах организованы консультации. В школах введено ускоренное обучение за курс 8-летней школы (2,5 года вместо 4 лет после начальной школы).

В Сланцевской средней школе № 2 рабочей молодежи имеются классы с физико-математическим и историко-литературным уклоном.

При школах имеются заочные отделения.

Занятия сменные: утром и вечером, 4 дня в неделю.

Начало занятий 1 сентября.

Подавшие заявление первыми будут пользоваться преимущественным правом при зачислении.

Прием заявлений производится по понедельникам, вторникам, четвергам, пятницам с 10 до 12 часов и с 19 до 21 часа.

Продается мотоцикл ЯВА-250 (пробег 1.100 километров).

Обращаться по адресу: г. Сланцы, ул. Маяковского, дом № 14, кв. № 11, к Байбородину.

СЛАНЦЕВСКОМУ КИРПИЧНОМУ ЗАВОДУ **требуются** на постоянную работу **прессовщицы, сварщики, бетонщики, слесари, запарщицы, арматурщики, ученики арматурщиков** (мужчины и женщины).

Обращаться по адресу: г. Сланцы, Комсомольское шоссе, дом № 11, отдел кадров.

ТРЕБУЮТСЯ • ТРЕБУЮТСЯ

СЕВЕРО-ЗАПАДНОМУ СМУ ТРЕСТА «КОКСОХИММОНТАЖ» и УЧАСТКУ ПУСКО - НАЛАДОЧНОГО УПРАВЛЕНИЯ (для работы в Сланцах и Кохтла-Ярве): **слесари-монтажники 3, 4, 5 и 6-го разрядов.**

Оплата труда сдельная.

Обращаться в отдел кадров.

124-му АВТОХОЗЯЙСТВУ: **кладовщик-заправщик, кондуктора, ремонтные рабочие, шоферы, смазчицы.**

ЗАГОТКОНТОРЕ «СОЮЗГЛАВВТОРСЫРЬЕ» (срочно): **рабочие по складу** на постоянную и временную работу.

Оплата труда сдельная.

Адрес: Третий поселок, ул. Патриотов; телефон № 38-11, добавочный 72.

ЖЕЛЕЗНОДОРОЖНОЙ СТАНЦИИ РУДНИЧНАЯ: **стрелочники, весовщики, осмотрщики вагонов, слесари по ремонту вагонов.**

Обращаться к начальнику станции. Телефоны №№ 7-196, 8-364.

УПРАВЛЕНИЮ МЕХАНИЗАЦИИ № 216 ТРЕСТА № 40: **машинисты экскаваторов, автокранов, башенных кранов, бульдозеров, помощники машинистов экскаваторов, электрослесари, токарь.**

Принимаются лица не моложе 18 лет.

Обращаться по адресу: г. Сланцы, Комсомольское шоссе, дом № 13.

123-му АВТОХОЗЯЙСТВУ: **шоферы, токарь, сантехник.**

Обращаться по адресу: г. Сланцы, пер. Автомобилистов, дом № 1. Проезд до 270 поселка.

СЛАНЦЕВСКОЙ ММС: **экскаваторщики, трактористы на легкие и тяжелые тракторы, рабочие** на временную работу на дренаж.

СЛАНЦЕВСКОМУ ЦЕМЕНТНОМУ ЗАВОДУ: срочно **грузчики на погрузку цемента в таре.**

Оплата труда сдельная (180—200 рублей в месяц).

Одиноким предоставляется общежитие.

С предложениями обращаться по адресу: г. Сланцы, цементный завод, отдел кадров.

ТЕЛЕВИЗИОННОМУ АТЕЛЬЕ № 18: **старший инженер, радиомеханики, товаровед-заведующий складом.**

Обращаться по адресу: г. Сланцы, ул. Жуковского, дом № 9, телефон № 36-08.

Газета выходит пять раз в неделю.

АДРЕС РЕДАКЦИИ: гор. Сланцы, Банковская ул., дом № 3. ТЕЛЕФОНЫ: редактора — 23-20, зам. редактора и отв. секретаря —23-25, отделов: промышленности—21-85, писем и массовой работы — 23-66, сельского хозяйства — 36-66.
Объявления принимаются в бухгалтерии редакции.

Сланцевская типография Управления по печати Ленгорисполкома

Заказ 954. Тираж 11.527-7