Знамя труда

ПРОЛЕТАРИИ ВСЕХ СТРАН, СОЕДИНЯЙТЕСЬ!

ОРГАН СЛАНЦЕВСКОГО ГОРКОМА КОММУНИСТИЧЕСКОЙ ПАРТИИ СОВЕТСКОГО СОЮЗА И ГОРОДСКОГО СОВЕТА ДЕПУТАТОВ ТРУДЯЩИХСЯ

№ 11 (4542) | Среда, 17 января 1968 года | Год издания 24-й | Цена 2 коп.

ПЯТИЛЕТКУ — ДОСРОЧНО!

ДВЕ ПРОФЕССИИ ЕВГЕНИЯ ШАБАНОВА

На Сланцевском лесопункте по достоинству ценят трудовое участие Евгения Михайловича Шабанова. Он грузчик, работает на нижнем складе, изо дня в день, из месяца в месяц он перевыполняет сменные задания.

— У нас в бригаде грузчиков, — рассказывает Шабанов, — хорошо продумана организация труда. Бывает так: закончим погрузку древесины в железнодорожные вагоны, а время еще остается. В таком случае сидеть сложа руки никто не будет. Грузчики берутся за электропилы, ведут раскряжевку хлыстов.

На снимке: Е. Шабанов.

НА СЧЕТУ БРИГАДЫ

На шахте № 1 тон в соревновании в честь 100-летия со дня рождения В. И. Ленина задает бригада горнорабочих очистного забоя пятого участка, руководимая коммунистом Григорием Ивановичем Куликовым. Г. Куликов, Н. Шабанов, Г. Фурин и другие ежедневно отгружают на конвейер сверхплановый сланец. На счету у бригады с начала 1968 года 300 тонн топлива, добытого сверх задания. А с начала пятилетки куликовцы выдали на-гора 7.700 тонн сверхпланового сланца.

П. ВЛАДИМИРОВ.

ЛУЧШАЯ В ТРЕСТЕ

111 тонн сланца сверх плана выдала на-гора за тринадцать дней нового года бригада горнорабочих очистного забоя второго участка шахты имени С. М. Кирова, возглавляемая Павлом Даниловичем Акулиным.

Один из старейших шахтеров, член КПСС, ударник коммунистического труда П. Д. Акулин сумел так организовать труд в бригаде, что она в трудных условиях суровой зимы с первых дней третьего года пятилетки систематически выполняет и перевыполняет план.

По итогам работы за декабрь эта дружная бригада завоевала первенство по тресту «Ленинградсланец» среди горнорабочих очистных забоев.

В новом году — к новым успехам

ВАЖНОЕ ЗАДАНИЕ

В совхозе «Старопольский» хорошо знают Раису Петровну Сергееву. Живет и работает она в деревне Карино. В соревновании совхозных животноводов добилась отличных результатов. В юбилейном году Раисе Петровне дали ответственное задание: вырастить племенных телят. Их собрали от всех лучших коров. Тогда главный зоотехник совхоза Владимир Августович Пауль сказал телятнице:

— В твоих руках, Раиса Петровна, будущее дойного стада. Рассчитываем на успех.

Принимая ответственное поручение, работница, конечно, постаралась, как всегда. С раннего утра и до позднего вечера находилась на телятнике. Хорошо приготовленный корм, точное время его дачи животным, выполнение всех рекомендаций и советов специалистов помогли Раисе Петровне добиться успехов. Нередко в ее группе насчитывалось до 90 телят. Хлопот с ними хоть отбавляй. Только Раиса Петровна не из тех, кто жалуется на усталость. В трудные минуты ее окрыляла радость достигнутых результатов. Согласно плановому заданию ежесуточный средний привес одного теленка по ее группе должен составлять 550 граммов, а Р. П. Сергеева сумела поднять его до 850 граммов.

Л. БОЕВА,
заведующая Старопольской библиотекой.

НА СНИМКЕ: Р. Сергеева.
Фото Я. Папушина.

БРАТСКАЯ ВСТРЕЧА

По приглашению Центрального Комитета Польской объединенной рабочей партии с 12 по 14 января с. г. в Польской Народной Республике с неофициальным визитом находились Генеральный секретарь ЦК КПСС тов. Л. И. Брежнев, члены Политбюро ЦК КПСС: Председатель Президиума Верховного Совета СССР тов. Н. В. Подгорный и Председатель Совета Министров СССР тов. А. Н. Косыгин.

В дружеской беседе с польской стороны приняли участие Первый секретарь ЦК ПОРП тов. В. Гомулка, члены Политбюро ЦК ПОРП: председатель Государственного совета тов. Э. Охаб, председатель Совета министров тов. Ю. Циранкевич и секретарь ЦК тов. З. Клишко.

Во встрече также принял участие член ЦК КПСС, посол СССР в ПНР тов. А. Б. Аристов.

Руководители партий обсудили польско-советские отношения и выразили удовлетворение по поводу того, что политическое, экономическое и культурное сотрудничество между СССР и ПНР постоянно расширяется и углубляется в интересах обоих народов и укрепления единства социалистических стран.

Участники встречи обменялись мнениями по широкому кругу международных вопросов и обстановки в мировом коммунистическом и рабочем движении.

(ТАСС)

ОТОВСЮДУ

● На Нефтяных Камнях в Баку введена в строй наклонная разведочная скважина с самым большим в нашей стране и Европе отклонением ствола от вертикали — 1.315 метров. Горючее добыто на участке Каспия, где толща воды достигает 60 метров.

● Типовой комбинат бытового обслуживания с филиалами во всех крупнейших колхозных и совхозных поселках района — первый в Литве — построен в городе Радвилишкис.

● Бумага, обработанная асканской глиной, стала... несгораемой. В этом убедились специалисты, проводившие эксперимент. Замечательна глина (бектонит), которую добывают у грузинского села Аскана!

● С первых дней нового года на Брянском комвольном комбинате началось массовое производство тканей новых видов. Среди них «силуэт» и «витязь», ткани в мелкую клетку для мужских костюмов. Они выпускаются пяти различных оттенков. Оригинален по внешнему виду материал, названный художниками «грот» и предназначенный для выходной мужской одежды.

● «Северный Артек» — так будет называться пионерский лагерь-пансионат в Братске, разработку проекта которого закончили архитекторы.

● Способ изготовления алмазных роликов фасонного профиля разработали нальчикские инженеры на заводе алмазного инструмента.

● На моторном заводе в Ярославле построен огромный корпус, в котором разместится цех ярославских дизелей ЯМЗ-240. Началась установка подвесной монорельсовой дороги и другого подъемно - транспортного оборудования. Под производственные площади цеха отведено более пятнадцати тысяч квадратных метров.

СОВЕТ ПРИСУДИЛ...

Подведены итоги подписки на газеты и журналы

Трудно переоценить значение газет и журналов в жизни советских людей. С каждым годом увеличивается спрос читателей на ряд изданий. В нашем районе возрос интерес на газеты «Правда», «Труд», «Ленинградская правда», на журналы «Агитатор», «Проблемы мира», «Молодой коммунист» и другие. Но в целом по району мы не достигли уровня января прошлого года. Насыщенность печатью составляет 1.165 экземпляров на 1.000 человек населения против 1.223 экземпляров в прошлом году на это же время.

Многие партийные и комсомольские организации в городе и в районе умело мобилизовали усилия актива на проведение подписки на 1968 год, добились хороших результатов.

Пропагандистами печати на предприятиях и в организациях выделялись лучшие общественники, которые помогли людям своевременно оформить подписку. В этом благородном деле принимали участие свыше 500 человек.

В целях поощрения распространителей печати в октябре прошлого года было объявлено условие соревнования на лучший пункт приема подписки на газеты и журналы на 1968 год. В соревновании участвовали все пункты приема подписки и общественные распространители печати.

По условиям соревнования победителями считаются те пункты и распространители, которые добились стопроцентного охвата подпиской работающих, достигли роста подписки, обеспечили наибольшую насыщенность печатью на важнейшие газеты и журналы.

Городской совет по пропаганде и распространению печати рассмотрел итоги конкурса и присудил:

ПО ПРЕДПРИЯТИЯМ

Первую премию в сумме 35 рублей — шахте № 3 (секретарь партбюро Н. А. Прудников, заведующий пунктом приема подписки С. В. Фомичев).

Вторую премию в сумме 25 рублей — шахте № 1 (секретарь партбюро В. И. Нарушевич, заведующий пунктом приема подписки В. И. Вьюшков).

Третью премию в сумме 15 рублей — регенератному заводу (секретарь партийной организации И. А. Авдеев, заведующий пунктом приема подписки А. Н. Мацокин).

ПО ШКОЛАМ

Первую премию в сумме 20 рублей — школе № 5 (секретарь парторганизации Н. В. Тихонова, заведующая пунктом подписки А. И. Лаврентьева).

Вторую премию в сумме 15 рублей — школе № 3 (бывший секретарь парторганизации Е. К. Андреева, заведующая пунктом приема подписки Е. И. Яковлева).

Третью премию в сумме 10 рублей — школе № 9 (секретарь парторганизации, он же заведующий пунктом приема подписки М. В. Ковиков).

За успешную работу по распространению печати отмечена **Л. Е. Фатьянова** — заведующая пунктом приема подписки школы № 2.

Следует отметить положительную работу на других предприятиях и в организациях, добившихся высокой насыщенности печати и значительного роста подписки по отношению к тому же периоду прошлого года. К ним относятся ремонтный завод, автохозяйство № 124, управление треста «Ленинградсланец», шахта № 2, майоликовый завод, горисполком, школа № 2, школы-интернаты №№ 1 и 2.

Н. МИХАЙЛОВА.

МОСТ ДРУЖБЫ

КРЕПНЕТ СВЯЗЬ ШКОЛЫ С ПРОИЗВОДСТВОМ

Сланцевская восьмилетняя школа № 5 и кирпичный завод хотя и расположены на разных берегах реки Плюссы, но между ними в течение нескольких лет продолжается самая тесная связь в работе, которую вернее будет назвать «мостом дружбы». И взрослые, и дети крепко подружились между собой, советуются друг с другом, помогают отстающим. И это дает хорошие плоды.

В помещении заводоуправления на самом видном месте вывешена стенгазета «Голос школы». Одна из заметок называется «Они учатся хорошо». В ней рассказывается об отличниках Гале Максимовой, Саше Козлове, Оле Лавровой, Гале Писарьковой и других учащихся, родители которых работают на кирпичном заводе.

А во второй заметке говорится о троечниках Вове Осипове, Яше Стрельцове, Любе Трофимовой. Бесспорно, что одним родителям очень приятно прочитать об успехах своих детей, а другим — становится совестно за себя, что они мало уделяют внимания воспитанию. В результате получается как бы подтягивание отстающих до уровня передовых, и этот моральный стимул имеет большое воспитательное значение.

Вот уже три года на предприятии руководит советом содействия семье и школе начальник отдела кадров З. И. Вишнева. Она четко организовала работу членов совета. Родители посещают подшефную школу, беседуют с классными руководителями, отстающими учениками. Об итогах успеваемости за каждую четверть рассказывает директор школы Т. Н. Прокофьева. Учащиеся часто бывают на заводе, где знакомятся с условиями труда, с работой механизмов.

Особенно запомнился праздничный «Огонек», посвященный Дню Советской Конституции. От каждого подшефного класса на завод было приглашено по десять отличников. Ребята выступили с концертом, а шефы рассказали о своих трудовых делах.

В летний период коллектив кирпичного завода оказал большую помощь в ремонте подшефной школы, на оборудование школьного радиоузла израсходовал свыше 500 рублей.

Администрация и профсоюзная организация предприятия оказывают материальную помощь детям, нуждающимся в приобретении обуви и одежды.

Много хороших мероприятий запланировали шефы на второе учебное полугодие и предстоящий летний период по организации досуга детей. Это и экскурсии, и поездки, и туристские походы. В совместных делах шефов и учащихся повседневно крепнет мост дружбы, соединяющий прочно школу с производством.

И. КОНОНОВ.

ПО РОМАНУ КОНСТАНТИНА СИМОНОВА

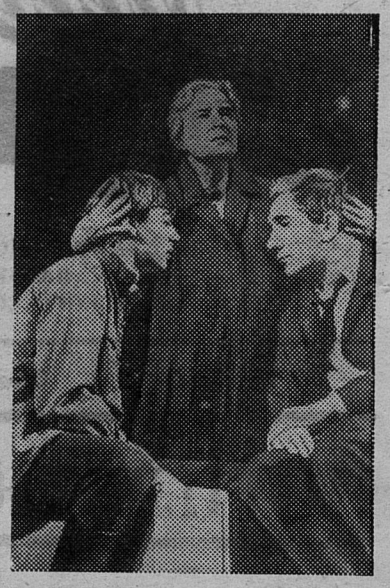

Московский театр имени Ленинского Комсомола инсценировал роман Константина Симонова «Дым Отечества» (сценическая композиция Т. И. Лондона). Спектакль посвящен раздумьям о судьбах послевоенного мира, о подлинном патриотизме советского человека.

НА СНИМКЕ: сцена из спектакля. Мать— народная артистка СССР С. В. Гиацинтова, Шурка— артист А. В. Збруев, Босаргин — заслуженный артист Армянской ССР А. Б. Джигарханян (справа).

Фото М. Строкова.

Фотохроника ТАСС

Обзор стенной печати

НА ПЕРВОМ ПЛАНЕ

В конторе Сланцевского кирпичного завода на самом видном месте вывешен очередной номер стенной газеты «Пресс». Он не только со вкусом оформлен в художественном отношении, но и по содержанию заметок заслуживает самой положительной оценки. Редколлегия, возглавляемая энергетиком завода Е. С. Корюховым, уделяет главное внимание решению основной производственной задачи — успешному выполнению социалистических обязательств и плановых заданий пятилетки.

В передовой статье, например, сообщается, что коллектив предприятия, досрочно выполнивший план юбилейного года, произвел дополнительно 1.713 тысяч штук сланцезольного кирпича, 954 кубометра пенобетона и 753 кубометра изделий сборного железобетона. За это же время себестоимость продукции снижена на 6,4 процента.

В юбилейном году 24 передовикам производства присвоены почетные звания ударников коммунистического труда.

Стенновка призывает рабочих равняться в труде на передовиков соревнования из смены мастера А. И. Смирновой и бригады М. И. Туренкова.

Редколлегия не забывает и заводских рационализаторов, которые уделяют много внимания улучшению работы механизмов и облегчению условий труда.

«Нынче на заводе, — сообщается в одной из заметок, — насчитывается 37 рационализаторов. От них поступило 82 рационализаторских предложения. Большинство внедрено в производство. Общий годовой экономический эффект от внедренных предложений составил 9.260 рублей. По десять новшеств предложили рационализаторы С. Тощев и В. Козлов. По 7—8 рацпредложений на счету у С. Рехина, А. Ходунова, М. Барышева, Г. Гусева, Г. Сидорова и других рационализаторов».

В стенную газету пишут заметки рабочие, начальники цехов, инженерно-технические работники. Они рассказывают о производственной и культурно-бытовой жизни предприятия.

Стенная газета «Пресс» приносит большую пользу коллективу кирпичного завода в улучшении производственных показателей, в устранении недостатков, встречающихся в повседневной работе.

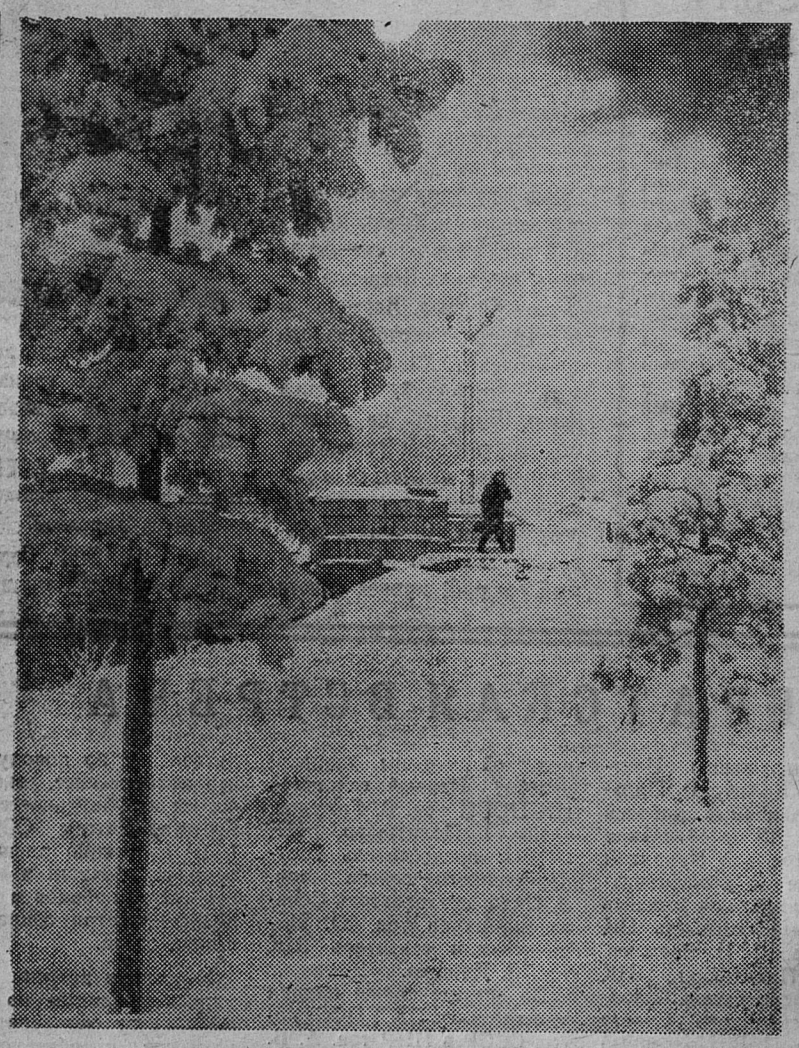

Ранним морозным утром спешат сланцевчане на работу: кто едет автобусом, а кто и вот так делает «разминку» перед сменой.

Фото Ю. Власова.

ЗИМНИЕ ЗАБОТЫ ЛЕСОВОДОВ

КРАСИВЫ НАШИ ЛЕСА и в летние, и в зимние дни. Сколько пользы они приносят людям! Леса помогают содержать в чистоте воздушный бассейн города, регулируют водный режим и, наконец, это богатейшая кладовая грибов и дикорастущих ягод, сотни тысяч кубометров древесины.

Но для того, чтобы не гибли и не скуднели наши леса, за ними необходим постоянный уход и хозяйский надзор. Об этом заботятся работники Сланцевского лесхоза.

Зимой мы заготавливаем семена для восстановления вырубаемых лесов. Запасаем ежегодно по 100—120 килограммов семян сосны и ели. Для этого собираем и перерабатываем шишки. Лесничества каждый год собирают их по 10—15 тонн. Сбор производится со здоровых деревьев, имеющих хорошо развитую крону.

В нынешнем году нам запланировано собрать 100 килограммов лесных семян. Работа по сбору еловых и сосновых шишек во всех лесничествах начата. Так, в Сланцевском лесничестве (лесничий Ф. П. Трухин) собрано 200 килограммов еловых шишек. Большую помощь в этом деле оказали во время зимних каникул школьники Витя Черный и Володя Петров.

Школьники, проживающие в деревне Большие Поля, заготовили и сдали в Загривское лесничество 536 килограммов еловых шишек. Особенно старательно потрудились братья Володя и Витя Вихревы, Дима Сковорода, Сережа Васильев.

В Черновском лесничестве учащиеся Гена Семенов, Саша Каменецкий, Витя Игнатьев и другие сдали 200 килограммов шишек.

Переработка шишек производится в Сланцевском и Загривском лесничествах, где имеются специальные сушилки. Выход чистых семян составляет 1,2 — 2 процента от веса перерабатываемых шишек.

Работники лесничеств с большой ответственностью относятся к сбору и переработке лесосеменного сырья. В период сбора со школьниками проводятся инструктажи по технике безопасности и изучению правил сбора. Особенно обращаем внимание на недопустимость сбора шишек с обрубкой сучьев, верхушек еловых и сосновых деревьев.

К. ЖИЛЬЦОВА,
инженер по охране и защите леса.

ВОДЫ СЕВЕРА ПОЙДУТ НА ЮГ

В соответствии с решением майского (1966 г.) Пленума ЦК КПСС в нашей стране проводятся большие работы по широкому развитию мелиорации земель для получения высоких и устойчивых урожаев зерновых и других сельскохозяйственных культур. Первостепенное значение придается выполнению долговременной программы мелиорации.

Корреспондент Пресс-бюро «Правды» попросил руководителя отдела перспективного проектирования комплексных водохозяйственных мероприятий Государственного проектно-изыскательского и научно-исследовательского института водного хозяйства И. А. ГЕРАРДИ рассказать о наиболее крупных и интересных объектах ирригационного строительства в ближайшие десятилетия.

Ниже публикуется его сообщение.

В СЕЛЬСКОМ ХОЗЯЙСТВЕ зерно—голова всему. Нам нужно производить его все больше и больше. Сегодня каждый из нас в течение года потребляет в среднем около ста двадцати килограммов зерна в виде хлеба, крупы, макарон и свыше полутонны зерна, превращенного в мясо, масло, молоко, яйца и другие продукты питания. Население же нашей страны непрерывно увеличивается, и в связи с этим растут потребности в зерне. Увеличиваются потребности страны и в других сельскохозяйственных культурах. Однако часто большой урон урожаю наносит погода. Например, на Северном Кавказе, юге Украины, в Средней Азии, да нередко и в других местах выпадает очень мало осадков, и из-за недостатка влаги, особенно в засушливые годы, урожаи резко колеблются.

В неурожайные годы, если сравнивать их с урожайными, труженики колхозов и совхозов страны, например, недобирают от 20 до 40 процентов зерна. Можно ли допустить, чтобы это продолжалось и впредь? Разумеется, нет. Поэтому партия ставит вопрос не только о последовательной интенсификации сельского хозяйства, но и о том, чтобы урожаи были стабильными.

Одна из важных мер на этом пути—широкое развитие орошения и осушения земель. Партия и правительство намечают в ближайшие десятилетия освоить многие миллионы гектаров новых орошаемых земель в Голодной и Каршинской степях, в зоне действия Каракумского, Северокрымского каналов, в Молдавии, Краснодарском, Ставропольском краях и во многих других местах нашей страны. Будет развернуто строительство сети каналов и водохранилищ, которые снабдят живительной влагой громадные земельные массивы под зерновые, рис, хлопок и другие сельскохозяйственные культуры.

Предполагается провести целый ряд больших водохозяйственных и ирригационных мероприятий в бассейнах таких крупных рек, как

РАСЦВЕЛА СИРЕНЬ... В ЯНВАРЕ

Январь. В лесу — безмолвие. В снежном убранстве ели и сосны. Но не только деревья сверкают, искрятся на солнце неповторимой красотой. Здесь можно встретить скромный на вид кустарник. Это лесная сирень. Если стряхнуть с ее веток переливающееся искорками «ожерелье», то можно увидеть набухшие почки. В них дремлющая прелесть.

Для любителя природы встреча с таким кустарником — сама радость. Ветки лесной сирени, поставленные в вазу с водой, выбросят зеленые стрелы — листья, покроются розовыми, пурпурными и лиловыми цветами, удивительно напоминающими сирень.

Кустарник источает необыкновенно тонкий аромат, непременно заставит вспомнить в эти морозные январские дни чудесницу-весну.

В. ПЕТРОВ.

Фотоэтюд Я. Папушина.

ДОСТАВЛЯЕТ ПОЧТАЛЬОН РАДОСТЬ

На улицах деревень Кологриво, Менюши, Куроплешево, Хотило, Дедино и других, расположенных на территории совхоза «Старопольский», жители ежедневно встречаются со своим почтальоном комсомолкой Руфиной Васильевной Желобановой. Эти встречи приносят радость совхозным рабочим. Вручит им почтальон журналы, газеты, письма, весточки от родных или друзей, и словно светлее, просторнее станет в доме. Прочитает человек письмо, улыбнется, разделяя радость близких. О многом расскажут сельчанину и газеты.

— В каждой семье нынче читают газеты, — рассказывает Руфина Васильевна. — Большой популярностью у подписчиков пользуются «Правда», «Известия», «Советская Россия», «Сельская жизнь».

Руфина Васильевна с удовольствием называет имена наиболее активных подписчиков. Например, главный зоотехник совхоза Владимир Августович Пауль получает восемь периодических изданий. Почти в каждой совхозной семье читают две—три газеты.

С туго набитой газетами, журналами, письмами почтальонской сумкой идет Руфина Васильевна по улицам деревень. Идет при любой погоде: хочется почтальону доставить радость сельчанам. Вот и торопится она встретиться с ними, чтобы вручить долгожданное письмо, газеты.

НА СНИМКЕ: Р. Желобанова.

Фото Я. Папушина.

ВЕСЕЛЫЕ КАНИКУЛЫ

Каждый год начинается для детей радостным праздником — веселой новогодней елкой. И этот год не составил исключения.

Уже 1 января Дом культуры горняков наполнился детворой. Их ждала нарядная, сверкающая огнями елка.

В гости к ребятам пришли Дед Мороз и Снегурочка. Прибежали и зайчата. Они весело плясали у елки, а с ними и все дети, встав в огромный хоровод вокруг елки, танцевали, как зайчики. Дети играли, пели, отгадывали загадки. А потом был конкурс певцов, чтецов, танцоров. Все выступавшие, а их было много, получили подарки от Деда Мороза.

Потом все пошли в зрительный зал. Снегурочка и Дед Мороз предложили ребятам посмотреть концерт «лесных» артистов. Здесь танцевали зайчики, кот и кошечки, Снегурочка со снежинками. А в заключение ребята увидели веселый русский танец «Тройка». Затем демонстрировались мультфильмы.

Таких праздников в ДК горняков было проведено восемь. На них побывало около 3 тысяч детей шахтеров и работников других предприятий треста «Ленинградсланец», медицинских работников, сотрудников бытпромкомбината, геологоразведки и других организаций и предприятий.

Праздники провели и подготовили участники детской художественной самодеятельности ДК горняков во главе с заведующей детским сектором Л. С. Лыкиной.

Детям понравился праздник елки. Многие из них приходили в карнавальных костюмах, и в очень интересных. В зале порхали царевны-лягушки, гусары, медведи, зайцы, Красные Шапочки, Снегурочки, Петрушки.

А 5 января 35 детей совершили экскурсию в Ленинград, в театр имени Ленинского комсомола. Они посмотрели спектакль «Сказка о сказке», участвовали в празднике вокруг елки, получили подарки.

Каждый день зимних каникул в ДК горняков для детей демонстрировались художественные кинофильмы. А 9 января ребята смотрели спектакль детской студии театрального коллектива «Голубое и розовое». Этот же спектакль студийцы показали учащимся сланцевской школы № 10.

М. ИЛЮШИНА.

БИБЛИОТЕКА ОТКРЫТА

В письме, озаглавленном «Проблемы замка» («Знамя труда» от 7 декабря 1967 года), было сказано о том, что руководители ремонтно-механического завода не обеспечили в установленный срок открытие передвижной библиотеки.

Как сообщил редакции секретарь парторганизации завода П. И. Мачнев, передвижная библиотека открыта. Выдача книг производится по средам и пятницам. Руководство работой библиотеки поручено Ольге Петровне Шамес.

В ПИОНЕРСКОМ ЛАГЕРЕ

В дни школьных каникул мы отдыхали в пионерском лагере. Каждый день начинался утренней физзарядкой.

В нашем распоряжении были горка, карусель, санки, лыжи. Ежедневно проводились соревнования по каким-либо видам спорта. Большое удовольствие мы получили от катания на лошади, запряженной в сани.

Надолго запомнится нам новогодняя елка и все остальное. Благодарим за хороший отдых начальника пионерского лагеря Э. С. Луковикова, старшую пионервожатую Г. И. Егорову, физрука А. Е. Сорокина, медсестер М. М. Хатрусову, Н. Д. Мельникову, шеф-повара Г. П. Терину.

В. САДКЕВИЧ, Н. ВОРОНИНА, Д. СОФИЙЧУК, В. КОТОВ, С. КРЕПАШОВ.

Развитие творческого мышления школьников

Ленинградское отделение общества «Знание» РСФСР выпустило в свет брошюру Ю. Н. Кулюткина и Г. С. Сухобской «Развитие творческого мышления школьников».

Научить юношей и девушек творчески думать, трудиться, уметь применять готовые способы деятельности в новых условиях — основная идея брошюры. Авторы рассказывают о практических педагогических приемах по обучению школьников.

СВОЯ, ЗАВОДСКАЯ

В конце ноября прошлого года в конторе кирпичного завода появилось объявление следующего содержания: «Знаете ли вы, что на нашем предприятии имеется библиотека-передвижка? Она помещается в красном уголке. Приходите в нашу библиотеку!».

А вскоре у внештатного библиотекаря комсомолки Галины Евстигнеевой появились первые читатели. Они взяли для чтения новинки художественной литературы.

— Сейчас насчитывается около 40 читателей, — рассказывает Галина.— С каждым днем список увеличивается. Книги получаем из районной библиотеки, да на заводе было немного литературы. Сейчас имеем около четырехсот произведений советских и зарубежных писателей.

Часто берут книги зольщица З. И. Архипова, плотник А. И. Иванов, прессовщица М. П. Максимова, начальник железобетонного цеха А. А. Александров.

Волга, Дон, Кубань, Днепр, Аму-Дарья, Сыр-Дарья. Потом в европейской части потребуется перебросить северные реки на юг и юго-восток, а в Азии — перебросить воды из бассейна Оби, а затем и Енисея в республики Средней Азии и безводные засушливые районы Казахстана.

Назрела ли необходимость в осуществлении таких грандиозных мер? Да, назрела. Обратимся к фактам.

Весной, во время промывки засоленных почв широкая мощная река Аму-Дарья, например, нередко полностью перекрывается дамбой в своих низовьях, и Аральское море не получает от нее ни капли воды. В маловодные годы весь сток реки Сыр-Дарьи уходит в оросительные системы, в Аральское море перестает попадать вода и из этой реки. Таким образом, уже сегодня водный сток двух крупных рек, питающих водой наиболее старый район отечественного хлопководства, используется полностью. Вот почему начаты большие работы по перспективному проектированию и использованию водных ресурсов в этом районе.

Наш институт принялся за разработку глубокого технико-экономического исследования такой проблемы: как поддерживать уровень Аральского моря, чтобы гарантировать его сохранение. Надо иметь в виду, что, помимо отсутствия надежного пополнения водного баланса, из этого водоема ежегодно испаряется около 60 кубических километров воды. Так на наших глазах гибнет громадное естественное водохранилище, оказывающее большое влияние на смягчение климата в границах обширного района.

Откуда же взять воду для спасения Аральского моря и широкого развития дальнейших ирригационных работ в этом районе? А ее ведь нужно ни много ни мало, как 50—60 кубических километров в год. Отыскивая источники воды, исследователи обратили взоры на север. Там простираются районы Западной Сибири, где имеется огромный избыток влаги. Бурные многоводные паводки продолжаются здесь по три — четыре месяца в год. Десятки миллионов гектаров земель заболочены, что мешает развитию сельскохозяйственного производства, расширению добычи нефти, газа и других природных богатств.

Было подсчитано, что 120—130 кубических километров воды из Западной Сибири можно без ущерба ежегодно перебрасывать на обводнение десятков миллионов гектаров засушливых, но плодородных земель. Эта вода, будучи использованной в низовьях Сыр-Дарьи и Аму-Дарьи на орошение, только за счет возвратных вод с оросительных систем поможет спасти Аральское море, пополнит ирригационные ресурсы этих рек, а осушение Западно-Сибирской низменности создаст благоприятные условия для более быстрого промышленного освоения Западной Сибири и образования в этом районе новой животноводческой базы страны.

Чтобы осуществить этот замысел, проектировщики предлагают построить гигантский канал длиной в три тысячи километров, шириной до полукилометра и глубиной до десяти метров. Он перебросит излишние воды из рек Оби, Иртыша, Кети, Чулыма на орошение и обводнение земель в республиках Средней Азии и в Казахстане.

Вода придет не только в Аральское, но и в Каспийское море. Она даст свежую воду Эмбе, Уралу, оживит плато Усть-Урт, напоит Мангышлак, поможет опреснению вод Северного Каспия. На разработку этой проблемы Гипроводхоз потратил несколько лет.

Создание такого огромного канала не нарушит созданного в природе равновесия в Западной Сибири. Он отнимет лишь водный сток — не более. В районе, откуда вода потечет на юг, ее останется достаточное количество для обводнения поймы Оби, для транспортных целей и бытовых нужд.

В техническом отношении такое строительство по плечу нашей стране, располагающей мощной землеройной техникой. Оно послужит достойным вкладом в создание материально-технической базы коммунизма.

ИДЕТ ЗИМА ВЕСЕЛАЯ

Идет зима веселая,
И пляшет, и поет.
Из серебра да олова
Подарки раздает.
Под солнцем
и под месяцем
С утра и до утра
Цветами липа светится
Из нитей серебра.
Все ниже ветки клонятся,
Соцветья — тяжелей.
Ах, белая разбойница,
Ты липу пожалей.
Надел клен шапку
теплую,
Березонька — платок.
А в речке щука с окунем
Закрылись на замок.
Идет зима по улицам,
Вокруг белым-бело.
Мороз и тот волнуется:
— Вот снега намело!

В. ПАПУШИН.

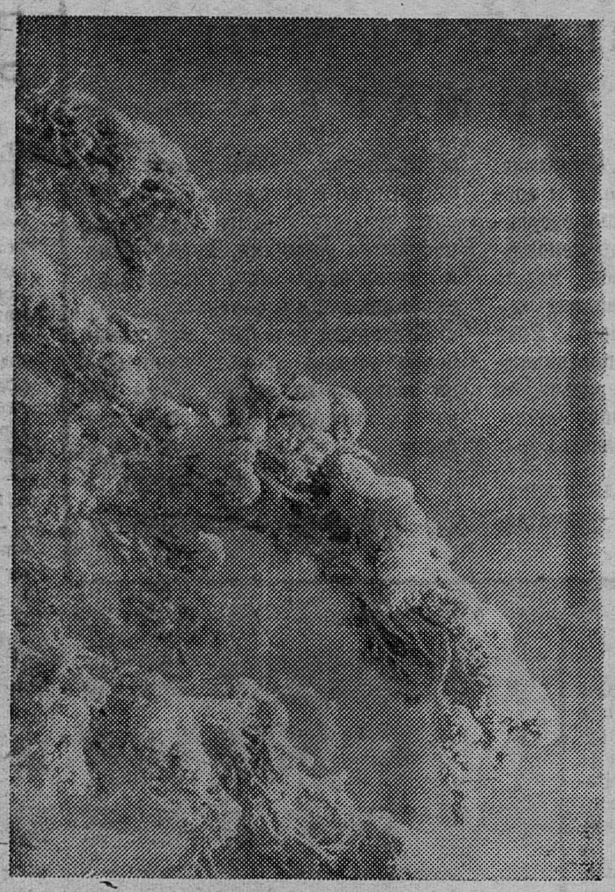

Отяжелевшие ветви.

Фото Ю. Власова.

БУРУНДУК-САМОУБИЙЦА

ЛЕСНЫЕ ИСТОРИИ

Впервые я увидел этого зверька в тайге, за Соликамском. Маленький, юркий пушистый комочек скатился с дерева, испуганно повел своей суетливой мордочкой, направил на меня бусинки круглых кротких глаз и смело пошел к открытой банке консервов, возле которой лежал недоеденный кусок булки.

— Белка в пижаме... — шепнул я своему соседу, подталкивая его локтем.

— Эх, ты — ле-е-с-н-и-ик! — протянул он. — Это же милейший таежный зверек— бурундучок. Смотри, какой запасливый.

Еще и еще раз взглянув на нас и убедившись в нашем миролюбивом к нему отношении, зверек опустил свой острый носик в открытую банку, на дне которой еще было несколько кусочков недоеденной сайры: энергично пошевелил тонкими, как детский волос, усиками. Поднял мордочку, будто задумался, брезгливо морщась, обнажил острые ровные белые, точно жемчуг, зубки и прыгнул в сторону булки.

Хлебный дух ее пришелся зверьку по вкусу. С наслаждением он несколько секунд вдыхал булочный аромат, и вдруг быстро-быстро на щеках забегали пушистые сумочки.

Тут я разглядел великолепный наряд бурундука. Вдоль сизой с желтоватым оттенком спины и аккуратных острых ушек до пушистого беличьего хвоста сбегали ровные параллельные черные дорожки. Весь он, собранный и аккуратный, вздрагивал, судорожно двигая щечками.

Пушистые сумочки на щеках раздувались с каждым движением, словно зверек надувал их, дразня и посмеиваясь над нами. По мере того, как росли сумочки, убывала булка.

— Запасливый хозяин!

И в этот самый миг бурундук с фантастически разбухшими щеками прыгнул к дереву, расправил свои коготки и радужной молнией мелькнул по стволу. Скрылся за разлапистыми веточками сосны.

От удивления я даже присел, когда через минуту наш милый гость вернулся к импровизированному столу и снова орудовал возле объедков булки.

Не прошло и десяти минут, как остатки нашей провизии перекочевали в тайники бурундучьих закромов.

...Об этом случае я бы и не вспомнил, если б не один поразивший меня эпизод.

Шли мы с товарищем по таежным тропам. И вдруг под кронами огромного кедра я заметил пушистый комочек, покачивавшийся на ветру. До слез напряг зрение. Все внимательнее и внимательнее присматриваясь, разглядел своего таежного знакомого — бурундука. Тонкая, как медная проволока, нить хмеля перехватила его тоненькую шейку.

— Кто же повесил зверька? К чему такая жестокая казнь?..

Любопытство не давало мне покоя.

В маленьком киржацком шалаше я отыскал бородача-старателя с пышной окладистой бородой — сизой от древности.

Он выслушал меня, встал и оперся на посох из корневища какого-то витого дерева.

— Редкий случай, но бывает, — поскреб он в бороде прокуренным скрюченным пальцем. — В тайге такое происшествие не часто случается...

Старик присел на лавку, вделанную в земляной пол возле бревенчатой стены.

— Видишь ли, друг, — начал он. — Таежный человек — не таежный зверь. Для путников мы сбиваем вот эти шалаши, — постучал он своим скрюченным пальцем по стене. — Заблудится старатель, геолог или охотник — и найдет тут приют и даже пищу. (Жестом мудрец указал на угол, в котором была приспособлена полка). В таежной копилке лежали кулек соли, спички и грудка сухарей.

У зверей другие законы. Нашел чужие запасы — и разграбил... Белка, куница или медведь открыли тайник бурундука и разграбили его... Правда, говорю, это бывает очень редко. Зверьки — удивительные мастера прятать свои запасы... Но тут беда: разыскали...

Старик вздохнул, набил трубку, не торопясь прикурил и, пуская клубы дыма, молвил:

— В таких случаях ограбленные бурундуки кончают самоубийством: зиму без пищи не прожить! Вот вы и сами в этом убедились!

Холодная струйка пробежала у меня по спине... «Есть же империалисты и среди зверей!» — подумал я...

Г. ДЕЛЮКИН.

ОБЕЗЬЯНА В ТРАНСФОРМАТОРЕ

Недавно столица Кении— Найроби вдруг погрузилась в темноту. Свет погас не только в столице, но и в других кенийских городах.

Инженеры-электрики, занимавшиеся расследованием причин грандиозной аварии, установили виновника. Им оказался... бабуин. Любопытная обезьяна забралась в трансформатор на электростанции, снабжающей электроэнергией большую часть Кении, и устроилась на проводах высокого напряжения. Последовало короткое замыкание, в результате которого бабуин погиб, а страна на некоторое время осталась без электричества.

В. ПОЛИКАРПОВ.

(ТАСС)

Редактор
И. Ф. КУЗНЕЦОВ

ТЕЛЕВИДЕНИЕ

ПОКАЗЫВАЕТ ТАЛЛИН

СРЕДА, 17 ЯНВАРЯ

9.00 — Программа передач. 9.05 — «Телешкола». Физика для учащихся VII классов: «Гидравлическая турбина». 9.15 — «Дорогами отцов». Документальный фильм. 9.35 — Киножурнал. 9.45 — «Аргиш идет к солнцу». Телефильм. 10.15 — «Медицинские советы». 11.00 — «Мастера музыкального искусства»: поет А. Фринберг (из Риги). 13.00— 13.20 — Для детей: театрализованное представление (из Бухареста). 18.30 — Вечерняя программа. 18.35 —«Телешкола». Физика для учащихся VII классов: «Гидравлическая турбина». 18.45 — «Десант в бессмертие». Документальный фильм. 19.00 — Литературная среда: «Любимые страницы из репертуара молодых». Трансляция из Дома писателей. 21.00 — «Музыкальные контрасты». 21.30 — «Актуальная камера». 22.15—«Обожженные солнцем». Документальный фильм. 23.05—23.35 — «Я слушаю песню».

ЧЕТВЕРГ, 18 ЯНВАРЯ

9.00 — Программа передач. 9.05 — «Телешкола»: История для учащихся IX классов: «Революционные песни». 9.30 — «Десант в бессмертие». Документальный фильм. 9.45—Художественный фильм «Как поймали Семагу». 12.00 — Для школьников: «Песня далеких лет». 12.30 — 14.05 — Художественный фильм «Туннель». 17.45 — Для детей: мультфильмы «Яблоко» и «Палочка-выручалочка». 18.30 — Вечерняя программа. 18.35 — «Телешкола». История для учащихся IX классов: «Революционные песни». 19.00 — «Рассказы о природе». 19.45 — «Детский экран»: кукольный спектакль. 20.10 — «Кино и время»: «Чаплин начинал так...». 21.10 — «Измирская международная ярмарка». Документальный фильм. 21.30 — «Актуальная камера». 22.15 — «Сегодня, 25 лет назад...». 22.45 — 23.50 — Художественный телефильм «Хозяйка медвежьей речки».

ПЯТНИЦА, 19 ЯНВАРЯ

9.00 — Программа передач. 9.05 — «Телешкола». Химия для учащихся X классов: «Производство серной кислоты контактным способом». 9.25 — «Обожженные солнцем». Документальный фильм. 13.00 —14.05 —«Пламя свободы». Фильм-балет». 16.00 — Вечерняя программа. 16.05 — «Край несметных богатств». Научно-популярный фильм. 18.25 — Художественный фильм «Дубровский». 17.35 — «Телешкола». Химия для учащихся X классов: «Производство серной кислоты контактным способом». 17.55— Спортивная передача (первенство СССР по волейболу: «Калев» (Таллин)—«Динамо» (Тбилиси). Трансляция из спортзала «Калев». 19.30 — Театральный вечер: Ю. Смуул — «Вдова полковника или врачи ничего не знают». Спектакль театра «Ванемуйне». 22.00— «Актуальная камера». 22.35—23.35 —Репортаж о заключительном концерт-фестивале телефильмов.

СУББОТА, 20 ЯНВАРЯ

13.15 — «Советским Вооруженным Силам посвящается». (На Интервидение). 15.30 — Телетеатр для детей: Б. Раевский — «Ежедневно, кроме понедельника» (из Ленинграда). 16.45 — «В эфире — «Молодость» (из Фрунзе). 17.45 — Вечерняя программа. 17.50—«Еще один памятник». Научно-популярный фильм. 18.00 — Художественный фильм «Одесские каникулы». 19.30 — Встреча по хоккею: «Экскаватор» (Таллин) — «Электрик» (Павлово-Посад). 20.15 — «Детский экран»: «Рассказываем сказку». 20.30 — Киножурнал «Советская Эстония». 20.40 — «Эстрадные новинки». 21.25 — «Актуальная камера». 22.00 — «Мелодии 1967 года» (из Бухареста).

КИНО

ДВОРЕЦ КУЛЬТУРЫ. 17 января — художественный кинофильм **«Если бы 1000 кларнетов».** Начало в 17, 19, 21 час. 18 января — новый художественный кинофильм **«Черная пантера».** Начало в 17, 19, 21 час.

ДОМ КУЛЬТУРЫ ГОРНЯКОВ. 17 января — эстрадное представление **«Здравствуй, солнце!».** Начало в 21 час. 18 января — новый художественный кинофильм **«Волшебная лампа Аладдина».** Начало в 17, 19, 21 час.

КИНОТЕАТР «ТРУД». 17 января — новый югославский художественный кинофильм **«Двойное окружение».** Начало в 10, 12, 14, 16, 18, 20, 22 часа. 18 января — новый югославский художественный кинофильм **«Двойное окружение».** Начало в 10, 12, 14, 16, 18, 20, 22 часа.

КЛУБ СТРОИТЕЛЕЙ. 17 января — новый художественный кинофильм **«Черная пантера».** Начало в 18, 20 часов.

123-е АВТОХОЗЯЙСТВО **объявляет набор на курсы шоферов.** На курсы принимаются лица не моложе 18 лет, с образованием не ниже 7 классов.

Обращаться в 123-е автохозяйство по адресу: гор. Сланцы, пер. Автомобилистов, дом № 1, проезд автобусом до 270 поселка.

ВАС ПРИГЛАШАЮТ УЧИТЬСЯ

Сланцевская средняя школа № 2 рабочей молодежи (Б. Лучки, ул. Дзержинского, д. № 3) объявляет дополнительный прием учащихся в 5—11 классы на 1968 учебный год. В школе введено ускоренное обучение за курс 5—8 классов (2,5 года вместо 4 лет после начальной школы).

9 классы имеются с физико-математическим и историко-литературным уклоном. Занятия сменные (утром и вечером) 4 раза в неделю.

Учащиеся, обучающиеся в школе рабочей молодежи, пользуются льготами (дополнительный отпуск 1 выходной день в неделю, дополнительный отпуск для сдачи экзаменов и т. д.).

Прием заявлений до 1 февраля ежедневно с 9 до 13 часов и с 19 до 23 часов, кроме субботы и воскресенья.

Дирекция школы.

БЫТПРОМКОМБИНАТ **принимает от населения заявки на косметический ремонт квартир** по адресу: г. Сланцы, 1-я Советская ул., дом № 64;

принимает заказы на пошив брюк по адресам: г. Сланцы, ул. Маяковского, дом № 8, ателье № 1 и ул. Кирова, дом № 19, ателье № 2;

заказы в химчистку и крашение одежды по адресам: г. Сланцы, ул. Первомайская, дом № 53 и Банковская ул. (бывший молочный магазин);

заказы на ремонт летней и зимней обуви по адресам: г. Сланцы, ул. Первомайская, дом № 53 и ул. Кирова, дом № 19.

Выполнение заявок и принятых заказов гарантируется в течение 10 дней.

СЛАНЦЕВСКОЕ ТРАНСАГЕНТСТВО **принимает заявки на коллективные выезды** на автобусах в ленинградские театры в феврале.

На ансамбль «Березка» — в Большом концертном зале «Октябрьский». 11 февраля, начало в 12 часов. 17 февраля, начало в 20 часов. 24 февраля, начало в 12 часов. Цена билетов от 1 до 3 рублей.

Театр эстрады — Миронова и Минакер «Двенадцать разгневанных женщин». 24 февраля, начало в 20 часов. 25 февраля, начало в 12 часов. Билеты от 1 до 2 рублей.

Заявки принимаются до 1 февраля.

Доводится до сведения руководителей совхозов, промышленных предприятий, организаций и учреждений о том, что по 20 января 1968 года Кингисеппский районный совет ВДПО (ул. Дорожников, дом № 2) заключает договоры на очистку дымоходов, вентиляционных каналов и ремонт печей на 1968 год.

Представителям, направленным для заключения договоров, необходимо иметь доверенность.

Райсовет ВДПО.

ТРЕБУЮТСЯ

КОМБИНАТУ «СТРОЙДЕТАЛЬ» треста № 41 **бетонщики и разнорабочие.**

Обращаться в отдел кадров.

РЕМОНТНО-СТРОИТЕЛЬНОМУ УЧАСТКУ ТРЕСТА «ЛЕНИНГРАДСЛАНЕЦ» требуются на постоянную работу **каменщики, подсобные рабочие производственной бригады в лесоцех.**

Оплата труда сдельная.

Обращаться по адресу: г. Сланцы, ул. Заводская, ремонтно-строительный участок треста «Ленинградсланец» (бывший ДОК).

Газета выходит пять раз в неделю.

АДРЕС РЕДАКЦИИ: гор. Сланцы, Банковская ул., дом № 3. ТЕЛЕФОНЫ: редактора — 23-20, зам. редактора и отв. секретаря —23-25, отделов: промышленности—21-85, писем и массовой работы —23-66, сельского хозяйства — 21-85.
Объявления принимаются в бухгалтерии редакции.

Сланцевская типография Управления по печати Ленгорисполкома

Заказ 95. Тираж 11 000-1