ПРОЛЕТАРИИ ВСЕХ СТРАН, СОЕДИНЯЙТЕСЬ!

Знамя труда

ОРГАН СЛАНЦЕВСКОГО ГОРКОМА КОММУНИСТИЧЕСКОЙ ПАРТИИ СОВЕТСКОГО СОЮЗА И ГОРОДСКОГО СОВЕТА ДЕПУТАТОВ ТРУДЯЩИХСЯ

№ 112 (4643) | Четверг, 6 июня 1968 года | Год издания 25-й | Цена 2 коп.

ОБОРОТ ВАГОНА — В НОРМУ!

Борьба за ускорение оборота железнодорожного вагона — не периодическое мероприятие, не кампания. Это непрерывная напряженная работа многозвенной цепи, связующей предприятия с дорогой.

Для того, чтобы довести простой вагонов под всеми операциями до минимума, необходимо слаженное добросовестное отношение к выполнению общегосударственного показателя — норм оборота вагона — всех сорока двух организаций, которые пользуются услугами погрузочно-транспортного управления.

затруднения! Одну цистерну освободят — требуют паровоз, чтобы подать другую. По подъездному пути к нефтебазе расположены погрузочно-разгрузочные площадки четырех организаций. Подать следующую цистерну — значит прервать работы на каждой из этих площадок.

Долго представители заинтересованных организаций решали эту проблему. А цистерны меж тем простаивали. Казалось бы, причина ясна: ПТУ не дает паровоза. Сваливай вину на наше управление— не ошибешься. Коллектив нефтебазы не пошел по такому пути. Установили для подтягивания цистерн лебедку. Теперь простоя цистерн нет.

Лесной склад шахты № 2 тоже работает с нами слаженно. Подай вагоны с рудничной стойкой в любое время суток, и все равно мастер склада А. И. Кирпичников как в «засаде» был: он со своими рабочими тотчас на полувагоне. Выгружают без механизации, вручную, но простоя не бывает.

● А ВОТ ОНИ — СУТЯЖНИКИ!

По-иному относятся к общему делу многие наши клиенты. Например, руководители комбината «Стройдеталь». Они подают телефонограмму в адрес вышестоящих организаций, не выяснив на месте причины невыполнения тех или

(Окончание на 2-й стр.)

● ДЛЯ НИХ ТРАНСПОРТ — СВОЕ, РОДНОЕ

Есть такие организации, которые можно поставить в пример многим: у них если и бывают перепростои, то совершенно незначительные. Они, видимо, изучили специфику работы ПТУ и стоят на правильном пути взаимной помощи и выручки.

К ним относятся управление производственно-технической комплектации (УПТК) треста № 31, где начальником И. Я. Халиповский. Когда бы ни пришел на их территорию для работы паровоз с любым количеством вагонов, его всегда встретит работник УПТК, точно покажет место каждого вагона. И поэтому в течение длительного времени не бывает претензий строителей на подачу вагонов не на место. Работники нашего управления также идут им на помощь в затруднительные моменты.

Сланцевская нефтебаза (начальник В. А. Иванов) получала под слив до 80 цистерн. И какие были

Пятилетку — ДОСРОЧНО!

На пусковых объектах

ЗАДАНИЯ—В СРОК

На строительстве объединенной шахты успешно трудятся семь монтажных бригад из Северо-Западного строительно-монтажного управления треста «Коксохиммонтаж». На 183 процента выполнила майский план бригада Владимира Марченко. Бригада реализует ответственные задания, ведет монтаж грохотов, конвейеров и другого технологического оборудования в главном корпусе обогатительной фабрики. Все работы выполняются с оценкой не ниже чем «хорошо».

182 процента — таков итог работы за май бригады Николая Синицина. Этот коллектив обязался в мае закончить полный монтаж магнитных сепараторов с обвязкой трубопроводов разных диаметров. Обязательство не из легких. Продумывая организацию труда, в бригаде учли многие моменты. Повели борьбу за уплотнение рабочей смены. И своего добились. В срок выполнили обязательство.

На 168 процентов выполнила майское задание бригада Александра Гусева. Строители монтируют металлоконструкции в главном корпусе и в корпусе избирательного дробления. Каждое задание выполняют с оценкой «хорошо» и в срок.

И ОБЪЕМ, И РЕАЛИЗАЦИЯ

Коллектив цеха обогащения сланца СПК майское задание по выпуску продукции выполнил досрочно на 129 процентов, а по ее реализации — на 138 процентов.

В честь 50-летия комсомола на машиностроительном заводе имени Кирова в Копейске Челябинской области состоялись городские соревнования на звание «Лучший молодой токарь города». Это почетное звание присуждено пяти победителям соревнования.

Первое место занял токарь завода имени Кирова комсомолец Александр Штепа (на снимке).

Фото Б. Клипиницера.

Фотохроника ТАСС

ИЗВЕЩЕНИЕ

Сегодня в 18 часов во Дворце культуры СПК «Сланцы» состоится публичная лекция «Загадки и проблемы океана». Читает кандидат физических наук доцент С. А. Суппе.

ВОТ ЭТИ РУКИ МОЛОДЫЕ...

На стройки города пришли учащиеся школ

Сорок девятиклассников первой десятилетней школы решили в период школьных каникул поработать на стройках города. Вместе с ними пришли девятиклассники из второй школы. С 17 июня приступят к работам на строительных участках 40 учащихся девятых классов из третьей десятилетней школы.

Сейчас учащихся можно видеть на многих объектах третьего микрорайона. Они с присущим юности энтузиазмом ведут земляные работы, наводят порядок и чистоту в домах, подготавливаемых к сдаче в эксплуатацию.

На планировке фундамента под полы подвального помещения 129-квартирного дома трудится группа девятиклассников из первой школы.

— В нашей бригаде 14 человек, рассказывает Людмила Макарова, — все работают дружно.

Бригадир улыбается. Хорошее настроение у Людмилы. Есть чему радоваться. 9-й класс закончен успешно. Сейчас главное для нее— помочь строителям. В руках у Людмилы лопата. Инструмент несложный. Но и таким надо уметь пользоваться.

— Приходилось часто работать на пришкольном участке, — рассказывает Людмила. — Так что руки к лопате уже привыкли.

Мнение своего бригадира охотно разделяют и те, кто рядом.

...Все жарче припекает солнце. Знакомой тяжестью наливаются руки. Только на усталость никто не жалуется.

В минуты перерыва Людмила Макарова делится планами. Предстоят экскурсии, туристские походы. На организацию этих мероприятий и будет израсходован бригадный заработок.

Прораб седьмого строительного управления Иван Петрович Дакало очень доволен звеном, которое возглавляет девятиклассница первой школы Таня Рославец.

— Работают с огоньком, — говорит прораб. И тут же характеризует отдельных учащихся.

Владимир Васильев, Люда Сергеева, Лида Волкова, Саша Стародубцев, Марина Железнякова бой-

(Окончание на 3-й стр.)

ВЕСТИ ИЗ СЕЛА

Приобрели новые машины

Машинный парк совхоза «Родина» пополнился новыми механизмами. Здесь получено три ротационных косилки-измельчителя.

Семенные участки отведены

В совхозах района завершен отвод семенных участков всех сельскохозяйственных культур.

При контрольно-семенной лаборатории состоялось совещание агрономов-селекционеров, которые представили акты на отвод семенных участков и обменялись мнениями по уходу за сортовыми посевами.

В президиуме Комитета советских женщин

3 июня состоялось заседание президиума Комитета советских женщин.

Президиум удовлетворил просьбу Н. В. Поповой об освобождении ее от обязанностей председателя Комитета советских женщин в связи с необходимостью сосредоточить внимание на руководстве Союзом советских обществ дружбы и культурной связи с зарубежными странами.

Председателем Комитета советских женщин была избрана В. В. Николаева-Терешкова, депутат Верховного Совета СССР, летчик-космонавт СССР, Герой Советского Союза.

Первым заместителем председателя Комитета советских женщин президиум избрал К. С. Проскурникову.

(ТАСС)

ЗАКАЗЫ — С ОПЕРЕЖЕНИЕМ ГРАФИКА

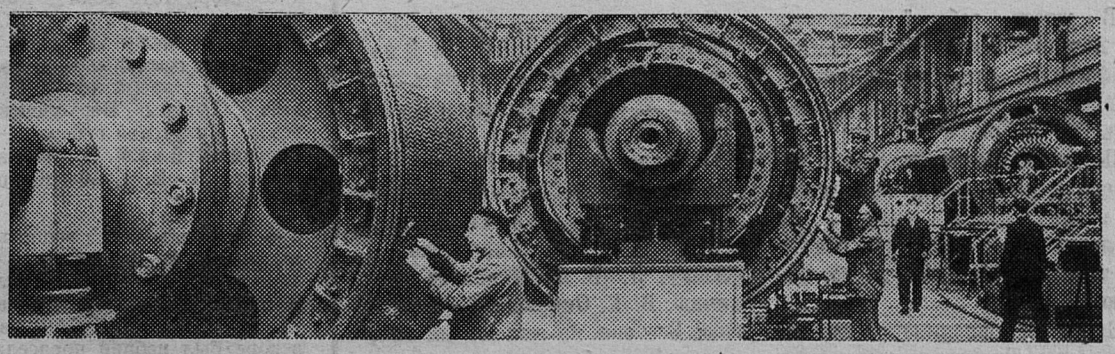

Машиностроители объединения «Электросила» в социалистическом соревновании за досрочное выполнение пятилетки добились новых производственных успехов. По итогам работы в первом квартале текущего года им присуждено переходящее Красное знамя Совета Министров СССР и ВЦСПС. Заказы многих новостроек страны электросиловцы выполняют с опережением графика.

НА СНИМКЕ: в турбогенераторном цехе головного завода. На обмотке роторов новых машин работает бригада коммунистического труда О. Петрова, выполняющая нормы на 130 процентов. Слева — О. Петров.

Фотохроника ТАСС

Содержательная лекция

В обеденный перерыв в красном уголке кирпичного завода была прочитана содержательная лекция на тему: «Советское здравоохранение за 50 лет». Ее прочитал врач городской поликлиники Г. М. Михайлов. Он ответил на вопросы слушателей.

А. АЛЕКСАНДРОВ.

НАЧАЛАСЬ ПРОХОДКА

На строительстве таджикского энергогиганта — Нурекской ГЭС началась проходка подземных турбинных водоводов. Тоннельщикам предстоит проложить в скалах правого берега покоренного Вахша три магистрали крупного сечения.

ОБОРОТ ВАГОНА — В НОРМУ!

(Окончание. Начало на 1-й стр.)

иных требований. Начинается расследование телефонограммы и выясняется, что представители администрации комбината «Стройдеталь» тт. Хайкин, Рубаник договор с ПТУ не выполняют, не приучают к этому своих подчиненных, связанных с обработкой вагонов. В результате — никакой дисциплины.

К прибытию паровоза с порожними вагонами или для уборки груженых ответственный человек для их приема и сдачи приходит на место не всегда, а лишь от случая к случаю. Прибывшие маневровые бригады расставляют вагоны по своему усмотрению. Берут груженые вагоны, а документы на них найти трудно. По телефону кого-либо из работников, ответственных за их подготовку, отыскать еще труднее. Особенно много неразберихи в ночное время.

Комбинат «Стройдеталь» по подъездному пути расположен в самом тупике. До него четыре площадки других организаций, и всем поданы вагоны.

Представители администрации этого предприятия, придя утром на работу, заявляют, что расстановка вагонов им не нравится. Требуют паровоз для перестановки. Чтобы выполнить это требование, надо прервать работы в четырех организациях. Ради чего?

Начинается сутяжничество. У работников ПТУ в документах время постановки вагонов числится одно, на комбинате «Стройдеталь» — другое. Спор, волокита, ненужная трата времени. За 20 дней мая простои при норме 4 часа составили 8,6 часа.

● НУЖНА ЕДИНАЯ ТЕХНОЛОГИЯ

Точно также ведут себя в вопросах сокращения простоев вагонов и работники погрузочно-транспортного цеха комбината «Сланцы» (начальник цеха И. М. Десинов, заместитель начальника комбината А. Н. Семенов). В течение двух лет они не заключают договора с ПТУ на обслуживание. Причина одна: ПТУ предъявляет такие условия, при которых администрация комбината «Сланцы» должна заботиться об ускорении оборота вагонов. А гораздо проще вагоны выгружать по возможности, а их простой относить за счет ПТУ.

За 20 дней мая цистерны простояли на комбинате «Сланцы» под сливом 28,5 часа при норме 2 часа. Вагоны под выгрузкой сланца при норме 1,5 часа задерживались в среднем 2,5 часа, а в отдельных случаях и больше. Цистерна № 7663523 прибыла в адрес комбината «Сланцы» 26 апреля и до 13 мая «выгружалась» у ТЭЦ. Она отстояла 724 часа. Штраф за простой составил 1.047 рублей 60 копеек.

Об организации выгрузки вагонов в ночное время и речи нет.

Будь у нас единая технология — все складывалось бы по-иному.

● СОБЛЮДАТЬ ПРАВИЛА ТЕХНИЧЕСКОЙ ЭКСПЛУАТАЦИИ

Не лучше обстоит дело и на цементном заводе. Здесь главная причина простоя вагонов сверх нормы кроется в отсутствии контроля за качеством их погрузки. Загружаются они без переноски рукава, подающего цемент, с одной стороны вагона на другую. В результате получается перегруз на одну сторону. А ведь работникам завода известно, что согласно Правилам технической эксплуатации железных дорог СССР вагоны с таким дефектом в поезд ставить нельзя.

По этой причине 12 вагонов простаивали с 16 до 25 мая.

Платформа № 4573367 прибыла на территорию цементного завода 21 апреля 1968 года и по настоящее время стоит по воле администрации этого предприятия. Начальник приемно-упаковочного цеха Г. К. Петренко, заместитель директора завода В. В. Прусов заняли платформу мусором в момент уборки территории предприятия к 1 мая и, несмотря на неоднократные напоминания, ее до сих пор не освободили.

За 20 дней мая по цементному заводу простой вагонов составил 9 часов при норме 5 часов.

Загруженные вагоны для отправления с поездами своевременно не выставляются, тем самым механически завышается их простой как бы по вине ПТУ и станции Рудничная Октябрьской железной дороги. А паровоз, предназначенный для отправления груза, уходит без поезда.

Разве можно так работать!

В нашем перевозочном конвейере много сбоев и неурядиц. Во многом повинны и работники погрузочно-транспортного управления нашего треста. Мы обсудили вопросы нашей работы на партийных собраниях и производственных совещаниях. Будем принимать меры к сокращению простоя вагонов, к ускорению их оборота.

Решено в конце отчетных суток проводить анализ выполнения норм простоя вагонов, выявлять причины перепростоя, конкретных виновников и намечать меры по устранению недостатков в каждой смене. По результатам работы за 10 дней будем давать анализ простоя вагонов по всем обслуживаемым предприятиям.

Запланировано проведение занятий работников, связанных с движением поездов, по изучению и передаче передового опыта. Всего в плане 15 пунктов мероприятий по службам движения и тяги.

Но не все зависит от нас. И в связи с этим хотелось бы, чтобы все предприятия, которые мы обслуживаем, также обсудили у себя вопросы, связанные с ускорением оборота вагонов.

А. КУСТОВ,
начальник службы движения ПТУ треста «Ленинградсланец».

ОТ РЕДАКЦИИ: В статье тов. Кустова поднята злободневная и важная тема. Редакция газеты приглашает всех работников промышленных и транспортных предприятий прислать нам отклики на эту статью, принять участие в обсуждении проблем, затронутых ее автором, и всех других вопросов, от решения которых зависит сокращение простоя вагонов, ускорение их оборота.

В БРАТСКИХ СТРАНАХ СОЦИАЛИЗМА

Крупная экспериментальная база чехословацкой ядерной энергетики создается в городе Пльзене. Ее основой станет мощный атомный реактор, который будет работать на обогащенном уране.

В лабораториях и цехах новой базы будут испытываться образцы материалов для атомных электростанций и их основное оборудование. Ученые и специалисты будут также изучать биологические и технические средства защиты персонала ядерных электростанций от радиоактивного излучения.

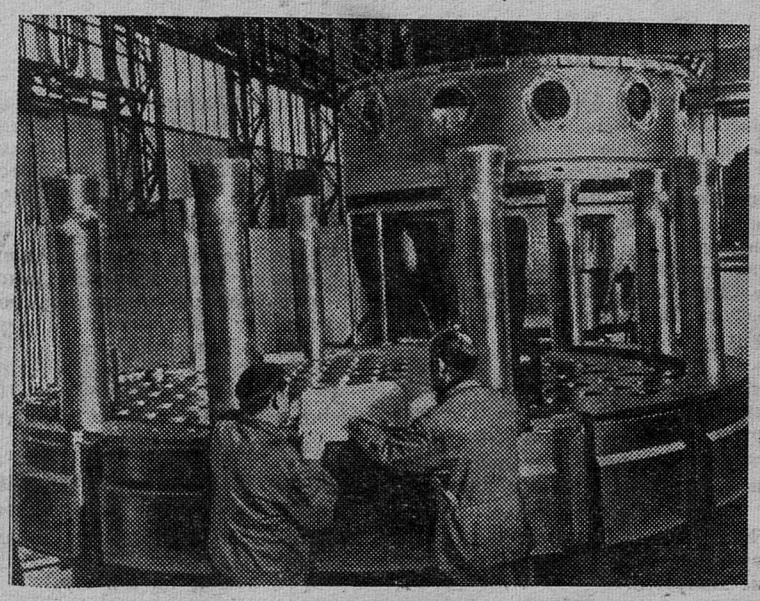

НА СНИМКЕ: подготовка к сборке внутренней части реактора.

Фото ЧТК—ТАСС

Соревновались малыши

Многолюдно было у Дворца культуры сланцеперерабатывающего комбината в прошлую субботу. Здесь в шесть часов вечера состоялись велогонки, в которых участвовали самые маленькие спортсмены нашего города. Возраст участников—от трех лет до семи. Мамы, папы, бабушки с интересом наблюдали за ходом соревнований. На трехколесном, конечно, не разовьешь высокую скорость, но, тем не менее, победителей было немало. Занявшим призовые места тут же вручались книжки, ружья, автомобили, кортики и другие игрушки.

В. ИВАНОВА,
наш обществ. корр.

В НАШЕЙ ШКОЛЕ

В школе рабочей молодежи № 2 учатся люди самых разных профессий: горняки, химики, строители. Всех их привела сюда большая любовь к знаниям.

По-разному складывается у человека жизнь. Иногда приходится на время оставить школу. Но сколько бы лет ни прошло, а школа тянет к себе, и люди возвращаются.

Здесь все напоминает юношеские годы. Так же, как и в дневной школе, после окончания учебного года выстраиваемся на торжественную линейку. Директор школы А. М. Сташевский поздравляет с окончанием учебного года, желает успешно сдать экзамены.

А мы стоим взволнованные, благодарные своим наставникам за их труд. Я не могу не назвать их имена: А. М. Сташевский и П. А. Григорьев преподают историю, В. П. Залетина, З. А. Валеева — математику, В. В. Зарецкая и М. Ф. Петрова — русский язык и литературу, Л. И. Кириченко — физику, Л. В. Железнякова — химию, В. К. Смирнова — биологию. Все они не жалеют ни сил, ни времени для своих учеников.

Сейчас в школе идут экзамены. Успешная сдача их — лучший подарок нашим учителям.

Н. ШАЙДУЛИН,
горнорабочий, учащийся школы рабочей молодежи № 2.

Весь без остатка

НАШ КАЛЕНДАРЬ

Валериан Владимирович Куйбышев (1888—1935) вошел в историю нашей партии, рабочего класса, страны как верный ученик и соратник В. И. Ленина, как один из крупнейших деятелей Коммунистической партии и Советского государства. В рядах могучей ленинской когорты профессиональных революционеров В. В. Куйбышев боролся против царизма. Его не могли сломить постоянные преследования, аресты, ссылки.

Освобожденный из ссылки Февральской революцией, В. В. Куйбышев возглавил большевистскую организацию Самары (ныне город Куйбышев) и много сил, страсти, энергии отдал делу победы социалистической революции в Самаре.

В годы гражданской войны В. В. Куйбышев — один из виднейших политических руководителей Красной Армии. В. И. Ленин, партия направляли его на самые трудные, ответственные участки фронтов, где решалась судьба нашей Родины.

В. В. Куйбышеву выпала счастливая, но трудная доля поднимать «целину» социалистического строительства. Его имя тесно связано с практическим осуществлением ленинского плана электрификации страны (ГОЭЛРО). Партия возложила на него руководство народным хозяйством в тот период, когда страна решала задачи индустриализации, реконструкции всего народного хозяйства, выполняла планы первых пятилеток.

На хозяйственном фронте В. В. Куйбышев был подлинным ученым-борцом. Он внес большой и оригинальный вклад в политическую экономию социализма, в науку социалистического планирования, в развитие ленинского учения об индустриализации страны.

В. В. Куйбышев прожил необыкновенно яркую, плодотворную жизнь, всю без остатка отданную своему народу. Пример его жизни воспитывает советских людей в духе беззаветной преданности Коммунистической партии, зовет на подвиги в борьбе за победу коммунизма.

* * *

✦ В. В. Куйбышев родился 6 июня 1888 года в Омске в семье офицера. Детские годы провел в Кокчетаве. В 1898—1905 гг. обучался в Омском кадетском корпусе.

✦ 16-летним юношей в 1904 году В. В. Куйбышев вступил в Омскую организацию РСДРП, примкнув к фракции большевиков.

✦ В 1905 году В. В. Куйбышев был принят в Петербургскую военно-медицинскую академию, но к занятиям не смог приступить, так как принял активное участие в революционных событиях. По заданию партии он организовывал транспортировку и хранение оружия.

✦ Весной 1906 года В. В. Куйбышев был исключен из академии. Скрываясь от полиции, переехал в Омск, перешел на нелегальное положение и был избран членом Омского комитета РСДРП.

✦ В 1906—1916 гг. В. В. Куйбышев, скрываясь от полицейских преследований, вел революционную работу в Омске, Каинске (ныне Куйбышев Новосибирской области), Томске, Петропавловске, Барабинске, в Петербурге, Вологде, Харькове, Самаре.

✦ Первый арест В. В. Куйбышева состоялся в ноябре 1906 года в Омске, затем он подвергался арестам в июле 1908 года, апреле 1909 года, феврале и ноябре 1910 года, июне 1912 года, июне 1915 года и сентябре 1916 года — всего восемь раз. Три раза В. В. Куйбышев был под судом, четыре раза ссылался — в город Каинск, в Нарымский край, в село Тутуры Верхоленского уезда Иркутской губернии, в Туруханский край. В тюрьмах и ссылках В. В. Куйбышев провел семь лет.

✦ Февральская революция застала В. В. Куйбышева по дороге в Туруханскую ссылку. В марте 1917 года он возвратился в Самару (Куйбышев) и вскоре был избран председателем Самарского Совета рабочих депутатов.

✦ Делегатом от Самарской организации В. В. Куйбышев участвовал в работе VII (Апрельской) Всероссийской конференции РСДРП(б). Здесь он впервые увидел и услышал В. И. Ленина.

✦ В октябрьские дни 1917 года, когда установилась Советская власть в Самаре, В. В. Куйбышев был избран председателем Самарского революционного комитета.

✦ В годы гражданской войны В. В. Куйбышев был комиссаром и членом Реввоенсовета I и IV армий, членом Реввоенсовета Южной группы войск Восточного фронта, XI армии, оборонявшей Астрахань, а затем Туркестанского фронта.

✦ С именем В. В. Куйбышева связаны важнейшие операции Красной Армии: освобождение Симбирска и Самары, разгром армии Колчака, оборона Астрахани, разгром интервентов и белогвардейцев в Средней Азии.

✦ По предложению В. И. Ленина в 1921 году В. В. Куйбышев был назначен членом Президиума ВСНХ и начальником Главэлектро. Он руководил строительством первых электростанций — Шатурской, Волховской, Каширской.

✦ На XI съезде партии В. В. Куйбышева избрали членом Центрального Комитета, с 1922 по 1923 год он один из секретарей ЦК РКП(б).

✦ В 1923—1925 гг. В. В. Куйбышев — председатель ЦКК—РКИ, органа, призванного охранять чистоту рядов партии, укреплять советский государственный аппарат.

✦ Начиная с XV съезда партии, состоявшегося в декабре 1927 года, а затем на всех последующих съездах, В. В. Куйбышев избирается членом ЦК и входит в состав Политбюро ЦК партии.

✦ После смерти Ф. Э. Дзержинского с 1926 по 1930 год В. В. Куйбышев — Председатель Высшего Совета Народного Хозяйства.

✦ В 1930 году В. В. Куйбышев назначен председателем Госплана СССР. С мая 1934 года — он первый заместитель председателя Совнаркома и Совета Труда и Обороны СССР.

✦ В. В. Куйбышев умер 25 января 1935 года. Похоронен на Красной площади.

ВОТ ЭТИ РУКИ МОЛОДЫЕ...

(Окончание. Начало на 1-й стр.)

ко орудуют лопатами. Не отстают от своих товарищей по звену и Люда Зайцева, Люда Кирьянова, Николай Черноштан, Нина Шведова. Задание у звена ответственное. Они копают траншею под теплосеть и очищают основание под компенсатор. Да и сам объект внушает уважение — детсад-ясли.

— Между прочим, работа привычная, — признается Таня Рославец. — Каждый из нас трудился на воскресниках, участвовал в расчистке участков, в посадке деревьев. Многие работали на огородах.

В 25-м доме третьего микрорайона хозяйничают девятиклассники второй школы. У них также важное задание. Дом готовится под жилье. Сейчас в квартирах наводят порядок: моют полы, лестницы, убирают строительный мусор. Одну из бригад здесь возглавляет Валя Ракова. В ее бригаде двенадцать рабочих. Это Валя Сычева, Тоня Тимофеева, Нина Сохань, Рая Качнова, Люда Дружинина, Игорь Григорьев, Юрий Григорьев и другие.

— Наводить чистоту умеем, — говорит Валя Ракова, — дома каждый из нас помогает старшим в семье, так что навыки есть.

В бригаде есть и такие, кто о стройке имеет более четкое представление. Например, Люда Буракова. Ее отец Геннадий Ильич работает прорабом в строительном управлении отделочных работ.

У Вали Раковой и ее товарищей по бригаде также есть свои планы на нынешнее лето. Июнь будет проведен на стройке. А потом поездка в Одессу. Тут кстати будут заработанные деньги. С Одессой ведется переписка. Учащихся приглашают поработать на консервном заводе.

Бригада Вали Раковой соревнуется с бригадой Ирины Красавиной, которая трудится в другом подъезде этого дома. Сергей Дятченков, Валерий Анохин, Евгений Деров наводят блеск в ванных комнатах. Саша Жбенев, Женя Григорьев, Леонид Кулевский — доставщики воды. У Люды Малютиной, Тамары Келло, Лилии Бобровой в руках тряпки. Они моют полы. В нескольких квартирах здесь так же, как и в бригаде Вали Раковой, полностью наведен порядок. Выполненной работой здесь гордятся. Тем более, что старания новичков уже отмечены мастером.

Сейчас, когда на стройках нехватка рабочих рук, помощь школьников очень нужна. Они ускоряют строительство домов, подготовку к сдаче их в эксплуатацию.

В. ПАПУШИН.

Первый в Ленинградской области совхоз-техникум создан в Волосовском районе. Здесь вступил в строй учебный корпус на 960 студентов с актовым и спортивным залами. Завершается строительство общежития на 630 человек. В этом году также будут сданы в эксплуатацию второй 48-квартирный жилой дом для преподавателей и столовая на 100 мест.

Беседский совхоз-техникум рассчитан на одновременное обучение 1.000—1.100 студентов. Он будет готовить для совхозов и колхозов Северо-Западной зоны агрономов, зоотехников, ветеринарных фельдшеров.

Хозяйство имеет почти 2.250 гектаров земли, в том числе 1.120 гектаров сельскохозяйственных угодий, молочнотоварную ферму на 250 коров. В ближайшее время строители приступают к возведению типового механизированного четырехрядного коровника на 400 голов, а также хозяйственного центра.

В нынешнем году совхоз-техникум примет 630 студентов на очные отделения и 150 — на заочные.

НА СНИМКЕ: студенты-отличники 3-го курса ветеринарного отделения (слева направо) комсомольцы Мария Гармаш, Александр Захов и Павел Шерстобаев делают прививки птицам против оспы в колхозе «Россия» Кингисеппского района.

Фото С. Григорьяни.

Фотохроника ЛенТАСС

В день открытия

На дворовой площадке жилищно-коммунальной конторы треста № 31 многолюдно. Кроме ребят, здесь присутствуют воспитатели, пионервожатые, коммунальные работники. В 11 часов пионерский горн пригласил ребят на торжественную линейку.

Перед детьми выступил начальник ЖКК П. С. Самусенко, депутат горсовета И. В. Трубицын. Они поздравили их с окончанием учебного года, пожелали хорошо отдохнуть в летние каникулы.

После торжественной части состоялся концерт детского сектора клуба строителей под руководством Л. П. Доркиной. Сережа Богданов исполнил матросский танец, Галя Голубева — узбекский танец, а танцевальная группа — русский, молдавский и украинский танцы. Надя Ахапкина, Наташа Иванова, Лена Большакова прочли стихотворения. Были и другие интересные номера.

В течение лета с детьми будут заниматься учителя четвертой школы. На площадке уже созданы две футбольные команды.

И. ВАСИЛЬЕВ.

ЛЕТНИЙ ОТДЫХ ТРУДЯЩИХСЯ

УВОДЫ БЕЗ ВОДЫ

Наступило лето. Сланцевчане порядком соскучились по теплу и солнцу. Любимым местом массового отдыха стал обширный участок, расположенный в живописном месте по берегам реки Кушелки. Здесь есть все для отдыха: чистый воздух, прекрасная природа.

2 июня впервые в сезоне здесь состоялось общегородское народное гулянье. В этот день массовый сектор Дворца культуры комбината «Сланцы» выделил оркестр. Было организовано выступление художественной самодеятельности и т. п.

А вот торг по-настоящему об отдыхающих не позаботился. Было здесь всего четыре торговых точки. Две в постоянно действующих ларьках — от магазинов №№ 19 и 42 и две разъездные — одна от ресторана «Алмаз», другая — от столовой № 7.

К трем часам дня в них уже не было лимонада. А откуда ему быть? Торговая точка от «Алмаза» имела всего 40 бутылок лимонада. Немногим больше располагали и другие палатки. А мороженого и хлебного кваса совсем не было.

Не было медицинского поста. А ведь может всякое случиться. Кое-кто порезал ноги, так как бассейн захламлен битыми бутылками. А помощь пострадавшим оказать было некому.

Чтобы перейти с одного берега речки на другой, надо иметь резиновые сапоги, а не модельные туфли. Правда, нашлись добрые люди, набросали камешков, а на них положили две жиденьких дощечки:

— Шагайте, если обуви не жалко. А жалко, так идите босиком.

И шагают. А праздничное настроение от этого портится.

РЕКОРДЫ РОЖДАЕТ ТРУД

ОЧЕРК

Трудно отговорить человека, решившего вдруг сменить профессию. Может, поэтому управляющий вторым отделением совхоза «Осьминский» Борис Петрович Арсентьев особо не уговаривал Валентину Иванову, принявшую решение уйти с фермы. Он только сказал:

— Хорошая у тебя группа. Коровы даже лоснуться стали.

— Мне тоже жаль, — подхватила Иванова и добавила: — Когда приняла их, семнадцать литров в сутки от всей группы надаивала. Без зарплаты оставалась. Легко ли жить было? А теперь приходится расставаться.

— А ты не расставайся.

Валентина с минуту помолчала, затем решительно сказала:

— Нет, Борис Петрович, не могу оставаться на ферме. Не верят мне. Сплетничают, будто воду в молоко лью. Просила вас ведь контрольную дойку сделать, а вы?

— Не делал потому, что верил, — ответил Арсентьев. — А на сплетни не обращай внимания.

...Да, многое было за эти короткие шесть месяцев в жизни доярки Ивановой.

В октябре 1967 года приехала она в деревню Поречье с маленьким ребенком и старушкой-матерью. Пошла к управляющему.

— Хочешь быть дояркой? — спросил тогда Арсентьев.

Шесть лет до этого работала Валентина на фермах и потому, не раздумывая, согласилась.

В то время из центральной усадьбы совхоза в новый скотный двор пригнали несколько десятков коров.

— Принимай эту группу, — предложил Арсентьев.

И Иванова приняла. Но после первой дойки чуть не расплакалась. От двух с половиной десятков коров надоить 17 литров молока! Кот больше наплачет. А тут кое-кто из доярок подогрел:

— С таким надоем можно и по миру пойти.

Чувствуя, что ее задевают, Валентина серьезно ответила:

— Будет с них толк, подождите. Вот только раздоятся.

Вернувшись домой, Валентина задумалась. Не ошиблась ли, приняв такую группу? Не уйти ли сейчас, пока не поздно? А утром, как ни в чем не бывало, снова побежала на скотный двор. С волнением дождалась дойки. Как же будет сегодня? Ведь вчера она пробовала раздаивать несколько коров. Надежды были напрасными, удой был такой же, как и позавчера.

Но продолжала работать как-будто ничего и не было: ни разочарований, ни переживаний. Дольше всех задерживалась на ферме. И с каждой дойкой Валентина стала замечать, что коровы прибавляют молока.

— Значит, не все потеряно, — ликовала Иванова.

Потом пошли отелы. В заботах и хлопотах мысли об уходе с фермы отошли на задний план. Ведь большое молоко зависит и от правильного растела.

...Уже через шесть месяцев от каждой коровы за сутки Валентина стала надаивать по 12 килограммов молока. И вот тут-то и поползли колючие слухи:

— Льет воду в молоко.

То ли от зависти, то ли от нечего делать бросит злой язык худое словечко. А оно, как ножом, режет сердце.

...Иванова вдруг заспешила.

— Ты куда так? — спросил Борис Петрович.

— На ферму пора, скоро стадо пригонят, — ответила Иванова и вышла.

Борис Петрович улыбнулся. Нравилась ему доярка своим трудолюбием и напористостью. Он верил в нее. Не беда, что у нее нет еще рекордных надоев. Они непременно будут. Их рождает труд.

А. ПОЗНЯК.

Совхоз «Осьминский».

СЧАСТЛИВОГО ПЛАВАНИЯ!

У берега Плюссы, недалеко от районного отделения «Сельхозтехника», стоит красивый крытый катер. Он поблескивает свежей краской.

Катер этот — собственность комбината «Сланцы». Он ждет своих пассажиров. На нем трудящиеся комбината совершат летом много поездок вверх по Плюссе. Там на берегу реки есть прекрасные места отдыха.

А. ФИГУРИН,
рабкор.

НОВЫЕ КНИГИ

„БОЛЬШИЕ ПЕРЕМЕНЫ“

Издательство «Московский рабочий» предоставляет партийным и советским работникам, пропагандистам, преподавателям общественных дисциплин, руководителям совхозов и колхозов, экономистам широкого профиля возможность подробно, систематически ознакомиться с созданием, упрочением и развитием советского колхозного строя за 50 лет нашего государства.

Книга «Большие перемены» написана М. В. Гамаюновым на основе фактического материала, на конкретных примерах социального развития крестьянства нашей страны. В ней читатель узнает об основных направлениях кооперативного движения в социалистических странах.

Интересны страницы о помощи советского народа в осуществлении экономической революции крестьянством других стран и о международном значении ленинского кооперативного плана.

(ЛенТАСС)

Беспечность

На столе главного инженера сланцеперерабатывающего комбината лежал рапорт начальника ТЭЦ т. Кротова. К рапорту пришит капсюль-детонатор.

Начальник ТЭЦ докладывал, что бригадир топливоподачи З. С. Радостева сняла с магнитного сепаратора транспортера № 2 «А» этот злополучный капсюль. Да, он мог быть даже трагическим, не прояви работница бдительность.

Откуда попал капсюль? Ясно, что из шахты вместе со сланцем. Невыясненным остается пока имя беспечного мастера-взрывника.

Потребители сланца обеспокоены: дают ли шахтеры гарантию, что подобное больше не повторится?

Н. ТИМОФЕЕВ.

ЛИЛИИ ВСЕЙ ЗЕМЛИ

Самый молодой в нашей стране Донецкий ботанический сад Украинской академии наук стал обладателем уникальной коллекции лилий. Девяносто видов этих чудесных растений из ста десяти, известных на земном шаре, принес сюда из своего личного сада бывший рабочий шахты № 2-43 треста «Торезантрацит» В. К. Негробов.

(ТАСС)

Сборная СССР по футболу.
Справа налево: Альберт Шестернев, Юрий Пшеничников, Валерий Воронин, Анатолий Банишевский, Валентин Афонин, Муртаз Хурцилава, Виктор Аничкин, Анатолий Бышовец, Владимир Капличный, Игорь Численко, Геннадий Еврюжихин.
Фото В. Шандрина. Фотохроника ТАСС

„Космос-224" в полете

4 июня 1968 года в Советском Союзе произведен очередной запуск искусственного спутника Земли «Космос-224».

На борту спутника установлена научная аппаратура, предназначенная для продолжения исследований космического пространства в соответствии с программой, объявленной ТАСС 16 марта 1962 года.

Спутник выведен на орбиту с параметрами:

Начальный период обращения 89 минут;

Максимальное расстояние от поверхности Земли (в апогее) 270 километров;

Минимальное расстояние от поверхности Земли (в перигее) 200 километров;

Наклонение орбиты 51,8 градуса.

Установленная на спутнике аппаратура работает нормально. Координационно - вычислительный центр ведет обработку поступающей информации.

СПОРТИВНЫЕ НОВОСТИ

ЛЕГКАЯ АТЛЕТИКА

Легкоатлеты треста «Ленинградсланец» выезжали в Ленинград на соревнования по легкой атлетике. Отличные результаты показали Евгений Никифоров и Лариса Яценко.

ФУТБОЛ

Футболисты шахты № 2 выезжали на товарищескую встречу в Гдов, где играли со сборной города.

Неуверенно начали игру наши защита и вратарь. В результате на первых минутах шахтерам было забито 2 мяча. Болельщики Гдова ликовали — такого еще никогда не было. Но шахтеры после этих двух голов заиграли четко, красиво. Они до конца тайма непрерывно атаковали ворота хозяев поля и забили подряд 3 мяча. Лишь на последних минутах гдовичам удалось сравнять счет — 3:3.

После перерыва игра прошла в обоюдных атаках, но счет не изменился. Игра так и закончилась боевой ничьей. Отлично провели встречу С. Иванов, Г. Сойкин, А. Семин.

ВОЛЕЙБОЛ

В нашем городе состоялись зональные соревнования Ленинградского областного совета ДСО «Труд». В соревнованиях приняли участие три команды — две из Сланцев и одна из Сясьстроя.

Команда в составе Д. Данилова, В. Гаврилова, Е. Хилькова, В. Мурашова, В. Андреева, Е. Егорова, Н. Смирнова одержала убедительные победы над волейболистами комбината «Сланцы» (капитан команды В. Быков) и г. Сясьстроя и вышла на первое место. Эта команда с 7 по 10 июня будет участвовать в финале первенства в гор. Кириши. Команда комбината, занявшая второе место, продолжит борьбу за последующие места. Команда г. Сясьстроя из дальнейшей борьбы выбыла.

Должны были играть и женские команды, но на соревнование явились только спортсменки «Шинника». Они и продолжат борьбу за 1—6 места в области.

СПАРТАКИАДА «ЗДОРОВЬЕ»

На шахте № 2 началась спартакиада «Здоровье».

Соревнования между участками и цехами пройдут по пяти видам спорта: волейболу, футболу, стрельбе, легкой атлетике и рыбной ловле.

Сейчас в разгаре волейбольный турнир. Пока лидером является объединенная команда участков №№ 4 и 5. По одному поражению имеют команды участка внутришахтного транспорта и горноспасательного взвода.

Скоро начнутся соревнования по футболу. А 15—16 июня померятся сноровкой рыбаки. В июле пройдут соревнования по легкой атлетике и стрельбе.

Победители этих соревнований будут награждаться грамотами совета физкультуры и памятными призами шахтного комитета. Выполнившим разрядные нормативы будут присвоены спортивные разряды.

Н. СМИРНОВ,
инструктор физкультуры шахты № 2.

О ЧЕМ ШЕПТАЛИСЬ АФИШИ

ЮМОРЕСКА

◆

Трудно сказать, когда появилась на свет первая афиша. Может, первобытный человек выбил на гранитном валуне первое объявление, приглашая всех сородичей в общую пещеру на первый концерт местных битлсов? А может, на свитках из тонкой ткани были развешены приглашения на площадь правосудия, где состоится казнь алхимика.

Мы привыкли ежедневно, проходя по площадям и улицам города, читать афиши, узнавать из них, когда, где и что можно посмотреть в кинотеатрах, куда пойти вечером отдохнуть, какую газету или журнал лучше выписать. И многое, многое другое.

Афиши, как и люди, очень различны по виду, характеру, содержанию. Есть Афиши — красавицы. Их освещают блистательные Неон и Аргон, от света которых эти модницы то бледнеют до синевы, то вспыхивают ярким румянцем.

Нарядно выглядят афиши у кинотеатра «Труд», Дворца культуры химиков, Дома культуры горняков.

А вот по улицам на щитах висят их бедные родственницы.

Вы никогда не слышали, о чем шепчутся между собой поздним вечером афиши. Жаль. Можно узнать много интересного, стоящего внимания и участия.

Вот что однажды мне удалось услышать.

— Ой, девочки! Я сегодня еле-еле ноги унесла от своего художника! И что, собственно, я ему сказала? Просто сделала замечание, что теперь черная краска не в моде. Раскричался: где, мол, я тебе другой краски возьму! Вот и хожу в одном и том же черном наряде. На меня даже смотреть никто не хочет. Кому интересна одна чернота!

— Тебе-то что, — вздохнув, прошептала вторая. — Я за четыре дня в замарашку превратилась. Дождь и Град всю краску смыли. Съежилась, как штапель, да и Ветер-бесстыдник... Весь низ оборвал.

— Что я вам скажу, — томно прошелестела любительница иностранного. — Вы знаете, в меня был влюблен Щит. Честное слово! А я взяла да и стрельнула глазками-цифрами в сторону Фонаря, что так ярко светил напротив нас. И так мы любовались друг другом два дня. А потом он от любви ко мне что-ли сгорел. И теперь так стало темно. И вечером никто уже нас не замечает.

Тут подлетел Ветерок-озорник и стал обрывать то одну, то другую. Затрепетали афиши возмущенно и все старались крепче прижаться каждая к своему Щиту.

А один Щит, перевидевший много самых разных Афиш, молчал. Он боялся: если заговорит, тогда с ним может случиться опять неприятность. Ведь попросил же он Бульдозера, чтобы тот поосторожнее ворочался. А он взял, медведь, да и толкнул Щит. Пришлось вызывать скорую рабочую помощь.

Стоял темный весенний вечер. Мимо неслышно проходили люди, и никто не обращал внимания на Афиши.

А жаль! Они, право, заслуживают внимания, особенно тех, кто за них отвечает.

Л. СВЕТЛАЯ.

ЖЕНЩИНА У НАС И У НИХ

На состоявшейся в июле 1967 года в английском городке Кембридже второй международной конференции женщин-инженеров были приведены цифры, показывающие, какое количество мужчин - инженеров приходится на одну женщину-инженера в различных странах. Вот некоторые из этих цифр:

Советский Союз	3
Филиппины	40
Франция	50
Швеция	60
США	130
Великобритания	300
Япония	400
Индия	500
Канада	500
Южная Африка	4 000

Как видно, в Советском Союзе женщина занимает наиболее равноправное положение.

Зам. редактора
В. С. МЕЛЬНИКОВ

ТЕЛЕВИДЕНИЕ

ПОКАЗЫВАЕТ ТАЛЛИН

ВОСКРЕСЕНЬЕ, 9 ИЮНЯ

8.55 — Программа передач. 10.00 — «АК»: 15 минут — земледельцу. 10.15 — Концерт для работников легкой промышленности. 10.45 — «АК»: море и люди. 11.00 — Для юношества: «Лукоморье». Литературный альманах (из Кишинева). 12.30 — Для детей: «Операция «Сириус-2» (из Ленинграда). 13.00 — «Здоровье» (из Харькова). 13.30 — «В мире искусств» (из Софии). 18.00 — Вечерняя программа. 18.05 — «Ритмическое свидание». Болгарский фильм-концерт. 18.15— «Молодежная студия». «Автограф дает Пауль Керес». 18.55 — Художественный фильм «Путешествие» («Мосфильм»). 20.35 — Объявления и реклама. 20.40 — «Сегодня, 25 лет назад...».

КИНО

ДОМ КУЛЬТУРЫ ГОРНЯКОВ. 6 июня — цветной широкоэкранный художественный кинофильм **«Вий».** Начало в 17, 19, 21 час. 7 июня — новая цветная кинокомедия **«Вперед, Франция!».** Начало в 17, 19, 21 час.

КИНОТЕАТР «ТРУД». 6 июня — художественный кинофильм **«Явка на Сальваторе».** Начало в 10, 12, 14, 16, 18, 20, 22 часа. 7 июня — художественный кинофильм **«Парижские тайны».** Начало в 12, 14, 16, 18, 20, 22 часа.

КЛУБ СТРОИТЕЛЕЙ. 6 июня — художественный кинофильм **«Лекарство от любви».** Начало в 18, 20 час.

КЛУБ «ШАХТЕР». 7 июня — румынский художественный кинофильм **«Гайдуки».** Начало в 19, 21 час. Для детей художественный кинофильм **«Чудесное путешествие Нильса с дикими гусями».** Начало в 17 час.

ТРЕБУЮТСЯ • ТРЕБУЮТСЯ

СЕВЕРО-ЗАПАДНОМУ СМУ ТРЕСТА «КОКСОХИММОНТАЖ» и УЧАСТКУ ПУСКО - НАЛАДОЧНОГО УПРАВЛЕНИЯ (для работы в Сланцах и Кохтла-Ярве): **слесари-монтажники 3, 4, 5 и 6-го разрядов.**

Оплата труда сдельная.

Обращаться в отдел кадров.

124-му АВТОХОЗЯЙСТВУ: **кладовщик-заправщик, кондуктора, ремонтные рабочие, шоферы, смазчицы.**

СЛАНЦЕВСКОМУ КИРПИЧНОМУ ЗАВОДУ на постоянную работу: **прессовщицы, сварщики, бетонщики, слесари, запарщицы, арматурщики, ученики арматурщиков** (мужчины и женщины).

Обращаться по адресу: г. Сланцы, Комсомольское шоссе, дом № 11, отдел кадров.

СЛАНЦЕВСКОМУ ХЛЕБОКОМБИНАТУ (срочно): **рабочие** (женщины) в цех, **грузчики** (мужчины) в сырьевой склад, **электрик IV разряда.**

ЗАГОТКОНТОРЕ СОЮЗГЛАВВТОРСЫРЬЕ (срочно): **старший мастер** (оклад 90 рублей), знающий бухгалтерский учет, **агент** (сдельная оплата) для заготовки вторичного сырья от предприятий, организаций, учреждений.

Адрес: г. Сланцы, Третий поселок, улица Патриотов; телефон № 33-11, добавочный 72.

СЛАНЦЕВСКОМУ ХОЗРАСЧЕТНОМУ РЕМОНТНО-СТРОИТЕЛЬНОМУ УЧАСТКУ (срочно): **каменщики, плотники и жестянщик** на постоянную и временную работу.

РЕДАКЦИИ ГАЗЕТЫ «ЗНАМЯ ТРУДА» (временно): **машинистка.**

СЛАНЦЕВСКОЙ ТИПОГРАФИИ: **техник или инженер-полиграфист на должность мастера и рабочий-печатник.**

Обращаться по адресу: г. Сланцы, Банковская ул., дом № 3, 2-й этаж.

ШАХТЕ № 3 ТРЕСТА «ЛЕНИНГРАДСЛАНЕЦ»: **шахтные электрослесари II разряда, путевые рабочие II разряда, крепильщики горных выработок III разряда, помощники стволовых II разряда, стволовые вспомогательного ствола** (с повременно-премиальной оплатой труда), **подземные доставщики-такелажники II разряда** (со сдельной оплатой труда).

ПТУ ТРЕСТА «ЛЕНИНГРАДСЛАНЕЦ»: **кондуктора** (мужчины) — оплата труда сдельно-премиальная; **стрелочники**—оплата труда повременно-премиальная.

Газета выходит пять раз в неделю.

АДРЕС РЕДАКЦИИ: гор. Сланцы, Банковская ул., дом № 3. ТЕЛЕФОНЫ: редактора — 23-20, зам. редактора и отв. секретаря —23-25, отделов: промышленности—21-85, писем и массовой работы — 23-66, сельского хозяйства — 21-85.
Объявления принимаются в бухгалтерии редакции.

Сланцевская типография Управления по печати Ленгорисполкома

Заказ 1028. Тираж 11.557-1