ПРОЛЕТАРИИ ВСЕХ СТРАН, СОЕДИНЯЙТЕСЬ!

ЗНАМЯ ТРУДА

ОРГАН СЛАНЦЕВСКОГО ГОРКОМА КОММУНИСТИЧЕСКОЙ ПАРТИИ СОВЕТСКОГО СОЮЗА И ГОРОДСКОГО СОВЕТА ДЕПУТАТОВ ТРУДЯЩИХСЯ

№ 167 (4648) | Четверг, 13 июня 1968 года | Год издания 25-й | Цена 2 коп.

Всю весну тракторист совхоза «Родина» Карл Августович Прей работал на обработке почвы, ежедневно выполняя по полтора-два сменных задания. Будь это пахота, культивация или сев, механизатор всегда давал хорошее качество.

Сейчас он готовится к новой ответственной поре — заготовке кормов.

СОЗДАНИЕ КОРМОВОЙ БАЗЫ — ДЕЛО ВСЕХ

ЦИФРЫ НАСТОРАЖИВАЮТ

Основными путями укрепления кормовой базы являются повышение урожайности кормовых культур, создание долголетних культурных пастбищ, повышение плодородия естественных угодий и внедрение комплексной механизации на заготовке кормов.

В результате недооценки этих мероприятий со стороны руководителей хозяйств и специалистов совхозы района из года в год мало заготавливают кормов для общественного стада и тем самым снижают продуктивность его. Достаточно взглянуть хотя бы на такие цифры. Если урожайность многолетних трав по области составляет 26,9 центнера с гектара, то по нашему району — лишь 19,4 центнера. Урожай корнеплодов по области—334 центнера с гектара, а по совхозам нашего района — 320. То же самое можно сказать и про зерновые. Урожай их по области 17,4 центнера с гектара. В нашем же районе лишь 14,2 центнера.

Невольно возникает вопрос: откуда же быть прочной кормовой базе при столь низких урожаях сельскохозяйственных культур? Хотя справедливости ради нужно сказать, что и наши земли могут давать высокие урожаи кормовых культур. Об этом свидетельствует такой пример. В прошлом году в бригаде Черно совхоза «Родина», руководимой Д. Д. Генслером, средний урожай сена многолетних трав был получен около 40 центнеров. Казалось бы, агрономические службы хозяйств возьмут опыт на вооружение, но этого не произошло.

Низкий урожай кормовых культур объясняется тем, что в ряде совхозов сеют засоренными, некондиционными семенами. Так, в частности, делается в совхозах «Осьминский», «Сланцевский», «Старопольский». Не случайно здесь из года в год собирают мало сеяных трав и особенно клеверов.

Задача, следовательно, в том, чтобы раз и навсегда покончить с такой кустарщиной. Сеять травы нужно только сортовыми, районированными семенами. Для получения их необходимо отвести семенные участки и обеспечить за ними тщательный уход.

Учитывая, что совхозы наши животноводческого направления, необходимо откорректировать севообороты и освоить их с тем, чтобы больше производить кормов.

КУРС — НА МЕХАНИЗАЦИЮ

Наступает ответственная пора — заготовка кормов. Чтобы провести ее успешно, надо максимально механизировать все процессы. Практика показала, что там, где вопросам механизации уделяют больше внимания, заготовка кормов идет быстрее и сено получают лучшего качества.

Вот и сейчас в четвертом отделении совхоза «Родина» уже полностью отремонтирована вся сеноуборочная техника, до бригад доведены задания. Механизаторы уже исследуют участки и ни сегодня — завтра начнут выборочную косьбу трав. Если говорить в целом о хозяйстве, то нужно сказать, что механизация кормопроизводства здесь находится в большем почете, нежели в других хозяйствах. В отделениях и бригадах широко применяются стогометатели, тракторные волокуши, погрузчики и другие механизмы. Сено, как правило, сушится на ределях.

Иная картина в совхозе «Сланцевский». Руководители его, инженерная служба пренебрегают механизированной заготовкой кормов. В результате многие работы затягиваются, и из-за этого сено получают низкого качества. Здесь и нынче медленно готовятся к сенокосу.

Задача в том, чтобы немедленно завершить все подготовительные работы к сеноуборочной страде. Надо укомплектовать механизированные звенья и отряды, разработать систему оплаты труда и с 15 июня приступить к косьбе трав.

КУЛЬТУРНЫМ ПАСТБИЩАМ — ВНИМАНИЕ

Залогом высокой продуктивности скота в летний период служат долголетние культурные пастбища. Каждое хозяйство должно их иметь из расчета 0,5 — 0,75 гектара на каждую корову. Однако некоторые руководители хозяйств и специалисты недооценивают их значения. В совхозах «Сланцевский» и «Старопольский» по существу таких пастбищ нет. А те незначительные площади, которые отведены под них, не огорожены и уход за ними не осуществляется.

Нужно немедленно исправить этот промах, огородить культурные пастбища, разбить на загоны и систематически ухаживать за ними.

Комбинат «Стройдеталь» (начальник С. А. Фролов) для огораживания пастбищ обязан изготовить 5.000 железобетонных столбиков, но изготовление их ведется недопустимо медленно.

Нынче силами машинно-мелиоративной станции, механизированных отрядов и звеньев совхозов, а также силами рабочих и служащих предстоит расчистить от кустарника лугов и пастбищ на площади свыше 2.000 гектаров. Но Сланцевская, Осьминская станции, отделение «Сельхозтехника» медленно ведут эти работы. Неоправданно затягивается ввод в эксплуатацию пастбищ в совхозе «Родина». Совхозы совершенно не проводят расчистку лугов и пастбищ своими силами.

В последнем немаловажную роль должны сыграть сельские Советы, но и они не мобилизуют население на расчистку лугов и пастбищ.

Выполнение мероприятий по укреплению кормовой базы — дело всех. За него должны по-серьезному взяться все труженики села, начиная от директора совхоза и кончая механизатором.

С. ПАВЛЕНКО,
зам. председателя исполкома горсовета.

В ИСПОЛКОМЕ ГОРОДСКОГО СОВЕТА

Беречь социалистическую собственность

Исполком городского Совета депутатов трудящихся обсудил вопрос «О работе отдела милиции по охране социалистической собственности». С докладом выступил начальник отдела милиции В. С. Громов.

Городской отдел милиции проделал определенную работу по борьбе с хищениями, растратами, недостачами и другими должностными преступлениями. Вскрыты хищения в совхозе «Сланцевский», торге и на консервном заводе. Улучшилась профилактическая работа по предупреждению и пресечению хищений и других должностных преступлений.

Но сохранность социалистической собственности еще не обеспечена по-настоящему. В ряде предприятий и организаций на материально - ответственные должности принимаются люди, в прошлом судимые за хищения и другие должностные преступления (совхоз «Сланцевский», горторг, бытпромкомбинат).

На шахте № 3 и других предприятиях, в совхозах «Осьминский» и «Сланцевский» нарушают порядок бухгалтерского учета и контроля.

В райпо, горторге, совхозе «Старопольский» инвентаризация зачастую проводится поверхностно, без присутствия представителей общественности. Люди, допустившие нарушения, остаются на материально-ответственных должностях и совершают крупные хищения.

Руководители многих предприятий и организаций халатно относятся к организации охраны социалистической собственности, не привлекают к этому широкую общественность. В результате отдельные люди крадут государственное имущество (мясокомбинат, райпотребсоюз, строительный трест № 31).

Работники милиции не всегда достаточно настойчиво требуют от руководителей предприятий устранения условий, способствующих совершению должностных преступлений. Сотрудники ОБХСС недостаточно привлекают общественность при рассмотрении заявлений и материалов.

Исполком городского Совета принял соответствующее решение.

СОВЕЩАНИЕ В СМОЛЬНОМ

В Смольном состоялось совещание партийно-хозяйственного актива Ленинградской области. В нем приняли участие первые секретари горкомов, райкомов КПСС города Ленинграда и области, председатели исполкомов городских и районных Советов, начальники районных и межрайонных производственных управлений сельского хозяйства, директора совхозов и машинно-мелиоративных станций, председатели колхозов, деятели науки, руководители районных объединений «Сельхозтехники» и специалисты областного управления сельского хозяйства.

С сообщением о выполнении тружениками совхозов и колхозов Ленинградской области социалистических обязательств за первое полугодие выступил первый заместитель председателя исполкома Леноблсовета М. А. Таиров.

«О дальнейших путях интенсификации сельскохозяйственного производства совхозов и колхозов области» сделал доклад первый секретарь Ленинградского обкома КПСС В. С. Толстиков.

В работе совещания приняли участие секретари обкома КПСС Г. В. Романов, В. И. Кокушкин, В. Н. Игнатов, секретарь Ленинградского горкома КПСС Ю. И. Заварухин.

На совещании присутствовал инструктор ЦК КПСС К. Н. Могильниченко.

ВЫСОКИЙ ДОЛГ ПЕРЕД НАРОДОМ

МОСКВА, 11 июня. (ТАСС). В Колонном зале Дома Союзов сегодня открылся V съезд Всесоюзного общества «Знание». Уже более двух десятков лет ведет большую пропагандистскую работу эта организация. В настоящее время общество объединяет в своих рядах свыше двух миллионов ученых, новаторов, деятелей культуры. Около 44 тысяч лекторов ежедневно выступают перед аудиторией более чем в 2,4 миллиона человек.

Съезд открыл ветеран большевистской гвардии, один из старейших и неутомимых пропагандистов Герой Социалистического Труда профессор Ф. Н. Петров.

Бурными аплодисментами встретили делегаты адресованное съезду приветствие Центрального Комитета КПСС. Его зачитал кандидат в члены Политбюро ЦК КПСС секретарь ЦК КПСС П. Н. Демичев.

С отчетным докладом выступил председатель правления Всесоюзного общества «Знание» академик И. И. Артоболевский.

Всех нас, говорит он, глубоко тронули и взволновали теплые, вдохновляющие слова приветствия Центрального Комитета Коммунистической партии Советского Союза V съезду общества «Знание».

В приветствии дана высокая оценка деятельности организаций и членов общества, всей советской интеллигенции в пропаганде политических и научных знаний, в коммунистическом воспитании трудящихся, определены главные задачи работы общества на современном этапе коммунистического строительства.

Позвольте от вашего имени, от имени двухмиллионной армии пропагандистов знаний сердечно поблагодарить Центральный Комитет Коммунистической партии за постоянное внимание и заботу, за высокую оценку нашей деятельности.

Из 60 миллионов лекций, прочитанных членами общества в 1964—1967 годах по всем отраслям наук, 40 миллионов, или две трети, были посвящены общественно-политическим темам. Этот рост вполне правомерен. Он объясняется большим интересом трудящихся к актуальным политическим и социальным проблемам современности, к важнейшим документам Коммунистической партии, к марсистско-ленинской теории. Огромное влияние на повышение идейно-теоретического уровня пропаганды общественно-политических знаний оказали решения XXIII съезда партии, Пленумов ЦК КПСС, документы и материалы, опубликованные в связи с 50-летием Великого Октября, 150-летием со дня рождения Карла Маркса. Они явились теоретической основой всей нашей деятельности.

В центре внимания организаций общества находилась пропаганда решений XXIII съезда КПСС. Только обществом «Знание» РСФСР по материалам съезда было прочитано более 1,5 миллиона лекций, Украинской ССР — свыше 700 тысяч и т. д. Большое место в деятельности общества занимало разъяснение экономической политики партии, оказание помощи партийным организациям в мобилизации усилий трудящихся на активную борьбу за выполнение народнохозяйственных планов.

Центральным событием в идейной жизни страны, мощным стимулом в широком развертывании пропаганды явилось славное 50-летие Великого Октября. В этот период прочитаны миллионы лекций по теории истории и политике Коммунистической партии, марксистско-ленинской философии, политической экономии, научному коммунизму. Широко освещался исторический опыт партии в борьбе за победу социалистической революции, установление диктатуры пролетариата, осуществление социалистических преобразований. Систематически велось разъяснение международной политики Советского Союза, борьбы КПСС за сплоченность и единство международного коммунистического движения.

Докладчик остановился на некоторых недостатках в деятельности общества. Главный из них — все еще невысокий идейно-теоретический и научный уровень части выступлений. Порой в них допускается упрощенное изложение теоретических проблем, декларативность, не всегда дается глубокое марксистско-ленинское объяснение социальных и политических процессов, происходящих в современном мире.

(Окончание на 4-й стр.)

К 100-летию со дня рождения В. И. Ленина

ОБ ОДНОЙ ВСТРЕЧЕ С ЛЕНИНЫМ

Мне, много лет работавшему по поручению партии в Красной Армии и в оборонных обществах, приходилось не раз встречаться с В. И. Лениным. И каждая такая встреча была предметным уроком революционного подхода к решению практических повседневных дел. Вспоминается одна из них.

1918 год. Идет формирование новой Советской Армии. Владимир Ильич неоднократно говорил о том, что наша новая Рабоче-крестьянская армия должна иметь высокую, сознательную дисциплину, и учил нас быть примером в этой дисциплине, насаждать ее твердо и решительно.

Помню, в наш район поступило распоряжение о передаче части запасов обмундирования и снаряжения в Лефортовский район.

Мы не выполнили вовремя этот приказ. По этому поводу И. В. Коссиора, председателя Замоскворецкого районного Совета рабочих и солдатских депутатов, и меня вызвали к Владимиру Ильичу.

Ленин взволнованно ходил по комнате, заложив большие пальцы за отвороты пиджака — признак крайней озабоченности, — и говорил о необходимости чрезвычайной исполнительности, без которой нельзя победить врага и поднять обороноспособность нашего государства.

Потом Ильич спросил: «А насчет дисциплины, товарищи военкомы, что скажете, в каком она у вас состоянии — и общая и военная?» И, указав на меня, добавил: «Вот вас, в частности, товарищ Блохин, нарком даже суду хочет предать за недисциплинированность».

Я на этот вопрос Ильича ответил, что по положению мы в войсках гарнизона поддерживаем дисциплину, а к нарушителям применяем меры воздействия: к рядовому составу — арест на гауптвахту, а комсоставу — домашний арест. На это Ильич сказал: «А на вас, товарищ Блохин, придется за нарушение приказа наркома наложить 30 суток гауптвахты».

«Я Блохина знаю, он в подполье работал, надо его поправить, если ошибся, а не наказывать», — подал реплику Свердлов. Ильич на это возразил: «Неверно, товарищ Свердлов. Мы все вышли из подполья, и именно поэтому у нас должна быть железная дисциплина, а если следует, то и наказать нужно». Конечно, всего, что Ильич говорил, я не запомнил, но помню, что каждое слово буквально пронзало меня. Закончил он словами: «Ну, мы попросим наркома, чтобы он пересмотрел свой приказ». Яков Михайлович напутствовал нас: «Теперь понятно вам, как Ильич смотрит на дисциплину?»

Да, это было понятно.

А. БЛОХИН,
член КПСС с 1903 года.

ЦЕХ В ЛЕСУ

РЕПОРТАЖ

Плотный подвижной человек, перемахнув через полотно железной дороги, увлек за собой спутников в чащу кустарника.

— Вот сейчас будет и стройка нашего цеха, — сказал он, не замедляя шага.

Действительно, вскоре в зарослях кустарника и низкорослых, но пушистых хвойных деревьев на солнце сверкнуло одноэтажное белокаменное здание.

...Внутри просторного корпуса кипела дружная работа. Заканчивался настил полов. Не дожидаясь, когда плотники закончат свое дело, монтажники распаковывали и по специальному настилу втаскивали оборудование.

Здесь впервые сопровождавший нас человек остановился.

— Посмотрите, поступило восемь новых, совершенных станков, — с восторгом сказал он.— Теперь у нас дело пойдет еще лучше. Поточная линия по специальному каналу будет убирать опилки. И вообще у нас скоро все будет не так, как сейчас.

И в самом деле, в маленьких деревянных помещениях среди гор опилок и деревянных обрезков трудились люди. Но они и в таких трудных условиях делали чудо, выполняя тончайшую резную работу по дереву. Вытачивали замысловатые игрушки из кусков дерева. На глазах из обрезков березы, бука возникали елочки, конуса, шарики, медвежата...

Начальник цеха ширпотреба Сланцевского лесхоза Петр Иванович Шутов озабочен тем, чтобы как можно быстрее вступил в строй этот участок производства. Ведь здесь трудятся под девизом: «И отходы—в дело». Ни куска дерева, ни сучка, ни горсти опилок не должны пропадать даром.

Даже в трудных условиях план выполняется успешно. За первый квартал на 125 процентов выполнил свое задание маленький коллектив, состоящий менее чем из 30 человек. Хорошо идут дела и во втором квартале.

Дружно, слаженно работает этот участок производства. За 10 лет работы цеха здесь подготовлены высококвалифицированные кадры.

Александр Михайлович Чуйко начинал еще производство с кровельной щепы.

Искусством точить из дерева предметы сложнейших конфигураций овладели бригадир станочников Владимир Александрович Анисимов, Галина Васильевна Лысова, Вера Никандровна Федорова, Валентина Макаровна Лихардова и другие.

— Только вот условия пока не позволяют нам развернуться, — вступает в разговор бригадир В. А. Анисимов. — Начальник ремонтно-строительного управления Н. К. Лазарев, кому поручено строительство цеха, направил к нам всего пять человек. Да и те работают ни шатко, ни валко.

Находящийся рядом бригадир монтажников из управления А. П. Хрисантов возражать не стал. Более того, он даже подтвердил:

— И я об этом же говорил Н. К. Лазареву. Надо не распылять силы на десяток объектов, а сосредоточить на одном. Сделать дружно одно дело и потом уж пойти дальше.

Новый цех ширпотреба уже в этом году, даже в июне, должен войти в строй. Это позволит развернуть производство ящиков под дубитель для комбината «Сланцы», увеличенных деревянных упаковок под обувь, ящиков специального назначения, черенков к лопатам и швабрам, столярных изделий, парниковых рам, блоков для жилых зданий, детских деревянных игрушек. Ввод цеха ширпотреба в эксплуатацию откроет большие перспективы для Сланцевского лесхоза.

...Цех в лесу уже на старте. Надо открыть путь для этого маленького коллектива к большим делам!

Д. ГРИШИН.

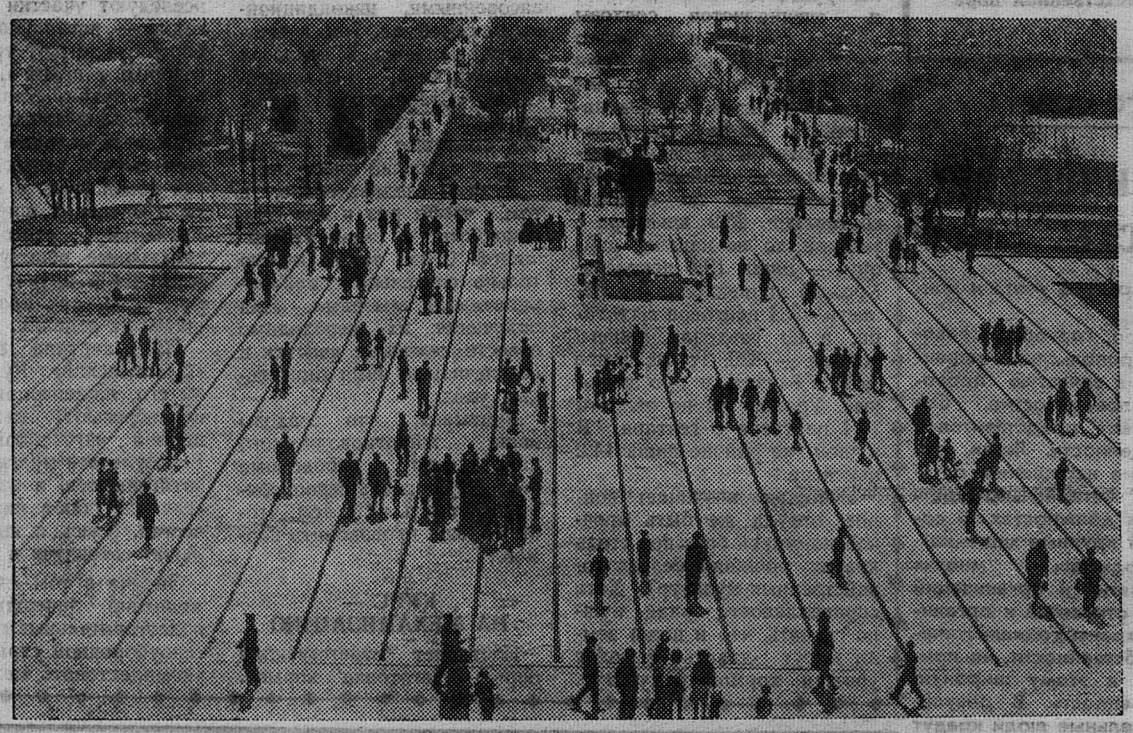

Трудящиеся Кустаная готовятся к празднованию 100-летия со дня рождения В. И. Ленина. Недавно здесь закончена реконструкция главной площади города. Она названа именем вождя. В центре площади воздвигнут памятник В. И. Ленину.

Фото В. Давыдова.

Фотохроника ТАСС

УМЕТЬ ЗАЖИГАТЬ ДРУГИХ

ЦЕНА РАБОЧЕЙ МИНУТЫ

В нашей бригаде трубоукладчиков стало правилом любое задание выполнять в срок. Одна из причин успеха — бережливое отношение к рабочему времени. Поясню на примерах. На территории объединенной шахты потребовалось прокладывать канализацию и водопровод. Для укладки труб нужна траншея. Вот тут-то мы и столкнулись с трудностями. Дело в том, что в земле, там, где должна проходить траншея, оказалось множество кабелей. Как быть? Об этом задумались все трубоукладчики.

Раньше в таких случаях траншею копали вручную. Затрачивалось много времени. Теперь же сообща договорились поступить несколько иначе. Верхний слой грунта, который, как правило, самый тяжелый, решили убрать экскаватором. Работа экскаватора велась под строгим контролем. Остальной грунт выбрасывали из траншеи лопатами. Применив такой комбинированный способ, бригада, конечно же, сберегла время.

В вырытых котлованах и траншеях обычно скапливается вода. Удаляем ее с помощью насоса. Случается, что насос закапризничает и его отправляют в ремонт. Трубоукладчики не ждут, пока будет снова налажена механическая откачка воды, они сами берутся за ведра.

Приводит к успеху хорошо продуманная с учетом всех мелких деталей организация труда. Она возможна лишь в том случае, когда в решении производственных задач каждый член бригады проявляет инициативу, умеет самостоятельно принять то или иное решение, сообразуясь с изменившейся обстановкой.

В нашей бригаде есть люди с большим трудовым стажем и опытом. Это Лидия Александровна Артемова, Вера Павловна Кузьмина и Ольга Тимофеевна Богачева. Каждая из них работает на стройках более десяти лет. К их трудовому почерку зорко присматривались те, кто менее опытен. Теперь в бригаде у каждого не ниже чем третий разряд трубоукладчика. Наталья Владимировна Петрова, Нина Семеновна Семенова, Виктор Васильевич Поздняков любое задание выполняют в срок. В бригаде каждый из трубоукладчиков проявляет творческую самостоятельность. Конечно, хорошо, когда рабочий, прежде чем принять какое-либо решение в связи с неожиданно изменившейся обстановкой, постарается найти бригадира, посоветоваться с ним. Но лучше, по-моему, когда член бригады сам примет верное решение, почувствует себя хозяином положения, столкнувшись с трудностями.

Путей для экономии рабочего времени, по-моему, много. Есть они в каждом коллективе, в каждой бригаде. Пути эти разные. Тут и замена ручного труда механизированным, устранение простоев, и что-то новое в организации труда. Как найти такие пути? Для этого, по-моему, прежде всего надо почувствовать себя хозяином, уметь зажигаться инициативой и зажигать других.

А. СИМОНЕНКО,
бригадир трубоукладчиков СМУ-124.

ДИПЛОМАНТЫ МЕЖРАЙОННОГО СМОТРА

Продолжается комсомольско-молодежный смотр художественной самодеятельности, посвященный 50-летию ВЛКСМ. Состоялся третий этап смотра — межрайонный. Победители его становятся дипломантами шестого Ленинградского фестиваля студентов и молодежи.

На сцене Дворца культуры комбината «Сланцы» выступили победители городского и районного смотров — лучшие коллективы и участники художественной самодеятельности Дворца культуры, Дома культуры горняков, районного Дома культуры и Овсищенского клуба (совхоз «Осьминский»). Смотр показал, какую большую работу проделали коллективы и участники в подготовке к фестивалю.

По решению жюри танцевальный коллектив Дворца культуры (руководитель Владий Комусиди) за исполнение «Закарпатской сюиты» и «Казачьего пляса» удостоен диплома первой степени.

Такие же дипломы завоевали комсомольско-молодежный вокальный ансамбль Дома культуры горняков (руководитель В. А. Шустов) за исполнение песни местного композитора Е. Н. Петрова «Вечер над Сланцами» и вокальный дуэт В. Шпаковой и Н. Васильевой (музыкальная школа) за песню местного автора А. Семенова «Жду я солдата».

Дипломов второй степени удостоены детский танцевальный коллектив Дворца культуры (фрагменты спортивно-танцевальной сюиты и танец северных народов «Пимы»), танцевальный коллектив Дома культуры горняков («Танец доярок» и румынский танец), вокальный дуэт В. Жолудевой и Т. Кочановской (совхоз «Осьминский»), солисты Вера Бубнова и Анатолий Александров (Дом культуры горняков), эстрадный оркестр и чтецы Валентина Жорова и Наташа Орлова (Дворец культуры).

Вокальный ансамбль районного Дома культуры и Людмила Савельева (за декламацию) награждены дипломами третьей степени.

Н. ИЛЮШИНА.

ДРАГОЦЕННЫЙ ДАР ПРИРОДЫ

Лес — драгоценный дар природы. И его нужно бережно хранить, умножать. Об этом постоянно помнят и проявляют большую заботу о лесе труженики Сланцевского лесхоза.

На многие километры протянулись лесные массивы лесхоза. Здесь в основном преобладают ель, береза, сосна, осина, ольха. Однако можно встретить и очень редкие и весьма ценные породы — карельскую березу, сибирскую лиственницу и пихту.

Из года в год умножают богатства леса труженики лесхоза. Вступая в третий год пятилетки, коллектив решил посадить лес на площади 280 гектаров. Любовь людей к родной природе, русскому лесу позволили перекрыть плановые задания и дополнительно высадить деревья еще на 20 гектарах.

Добрая слава идет в коллективе лесхоза о Выскатском, Черновском и других лесничествах. Здесь поистине трудятся люди с большой душой. Не первый год работает в Сланцевском лесничестве тракторист Альберт Кяхрик. Его знают как умелого механизатора, передовика производства, активного общественника. За добросовестный труд и умелое использование техники администрация лесхоза неоднократно награждала передового рабочего.

Трудовые успехи имеются также и у других лесоводов, лесорубов и механизаторов лесхоза.

В нынешнем году лесорубы лесхоза дадут стране более 10 тысяч кубометров деловой древесины.

Коллектив лесхоза успешно претворяет в жизнь взятые обязательства. Добрая слава идет о коллективе малой комплексной бригады, которой руководит Н. Персидский. Члены этой бригады ежемесячно перевыполняют норму выработки на заготовке древесины, неоднократно занимали классные места в соревновании.

В коллективе лесхоза много передовиков производства. Замечательно трудятся мастер Л. Филиппова, лесники В. Томкэвичус, С. Андреев, лесничие В. Трухин, И. Сошин, шоферы Ф. Белов, А. Ефимов и многие другие. Они ведут за собой остальных и добиваются все новых успехов в труде.

Труженики Сланцевского лесхоза стараются все сделать для достойной встречи знаменательной даты — 100-летия со дня рождения великого вождя трудящихся Владимира Ильича Ленина.

В. ЛЮЧЕВСКИЙ,
наш обществ. корр.

Белорусская ССР. Около 300 общественных инструкторов и организаторов подготовит в нынешнем сезоне Брестский областной совет по туризму.

Проведены первые сборы. 15 юношей и девушек изучали организацию походов выходного дня и многодневных путешествий, а затем участвовали в учебно-тренировочном походе первой категории сложности. 150 километров прошли они по живописному озерному краю соседней Украины и закончили поход на Белом озере. Здесь были подведены итоги сборов, а участникам вручены значки «Турист СССР» и удостоверения инструкторов-общественников.

На снимке: привал на Белом озере.

Фото В. Германа. Фотохроника ТАСС

ДЕТЯМ ЗДЕСЬ ХОРОШО

В этот утренний час большинство комнат детского сада-яслей № 10 пусты. Ребята отправились на прогулку. Лишь на первом этаже спят дети ясельного возраста, да сверху доносятся приглушенные звуки пианино и детских голосов — старшие занимаются музыкой.

Над дверьми нет табличек с названием групп, но по меблировке комнат, характеру игрушек безошибочно можно отличить помещения младших и старших ребят.

А вот комната, совсем не похожая на другие. Продолговатые двухместные столики поставлены правильными рядами. На передней стене — миниатюрная доска.

В глубине комнаты игральный уголок. Но игрушки здесь особенные: много строительного материала, конструкторы, «техника» всех видов.

В этой комнате живут старшие — ребята подготовительной группы. Здесь они не только играют, но и обучаются грамоте, считают на счетах, рисуют. Правда, мы опоздали: «учебный год» в детском саду уже закончился, и посмотреть занятия не удалось.

В коридоре нельзя не остановиться перед стендом, на котором расположены красочные рисунки, выполненные лучшими художниками группы. Здесь же яркие подносы с великолепным орнаментом.

В подготовительной группе все хорошо рисуют, но лучше получается у Вовы Михайлова, Вали Усковой, Оли Андреевой.

Воспитательницы группы Лидия Петровна Иванова и Ксения Григорьевна Вишнякова много внимания уделяют тому, чтобы развить у детей любовь к красоте, наблюдательности и творческую фантазию.

В каждой группе—живые уголки. Старшие дети сами ухаживают за растениями и животными.

Убранство групп яркое, радующее глаз.

Успокаивающий зелено-желтоватый фон спальни сочетается с голубым и розовым в игровых комнатах. Во всех помещениях чистота.

После осмотра помещения вышли на площадку. Детей застали возле цветочных клумб. Они осматривали хрупкие растения: не повредил ли их ночной холод.

Клумбы не огорожены. Но ни одному малышу не пришло в голову бегать по посадкам. Ведь они сами посадили цветы и ухаживают за ними.

Не все еще готово к летнему сезону, многое предстоит сделать. Но и то, что уже готово, не может не радовать глаз. На спортивной площадке «ползет» зеленая полосатая гусеница-бум. Баскетбольные сетки в виде цветов-ромашек.

В оформлении площадки участие принимали родители-активисты.

Хорошо детям на воздухе, но стрелки часов приближаются к двенадцати. Воспитатели предлагают детям строиться.

После умывания дети идут в столовую. Едят с большим аппетитом. Видимо, постарались для них повара Римма Ивановна Малышева, Татьяна Александровна Германова и их помощница Инна Панфилова.

После обеда сон. В то время, когда дети отдыхают, неутомимые труженики «горячего цеха» готовят для них булочки к полднику.

Несколько часов провели мы в детском саду и ушли с большим чувством благодарности ко всем труженикам этого хлопотливого и беспокойного дома.

И. СЕРОВА,
наш обществ. корр.

НОВЫЕ ВОЗДУШНЫЕ ТРАССЫ

Открылись две новые пассажирские авиалинии, связавшие Ленинград со столицами ГДР — Берлином и Чехословакии — Прагой.

Первый лайнер на трассе Берлин—Ленинград встречали в аэропорту ответственные работники «Аэрофлота», и. о. руководителя генерального консульства ГДР в Ленинграде Я. Колаза, представители общественности, журналисты.

— Воздушный мост дружбы Шпрее — Нева еще теснее свяжет два братских народа. С его открытием граждане ГДР получили возможность прямого следования на Северо-Запад СССР, в город, посетить который мечтают миллионы людей всех стран, — сказал в беседе с корреспондентом ЛенТАСС коммерческий директор фирмы «Интерфлюг» И. Хартманн. Он подчеркнул, что услугами новой воздушной трассы будут пользоваться не только граждане его страны, но и путешественники из других европейских государств, стремящиеся на берега Невы.

Вечером того же дня воздушные ворота Ленинграда гостеприимно распахнулись перед самолетом, стартовавшим в Праге.

— Уверен, что новая линия, связавшая нашу столицу с городом Октября, будет работать успешно. Она послужит еще более интенсивному взаимному обмену делегациями, специалистами, туристами, — заявил корреспонденту ЛенТАСС генеральный представитель Чехословацкой авиакомпании ЧСА в СССР И. Прохазка.

Отныне Ленинград связан постоянными воздушными трассами с десятью странами и стал крупным международным аэропортом.

(ЛенТАСС)

СТРОИТСЯ В КАНАШЕ

Канаш — по-чувашски, а по-русски — Совет. Так называется город в Среднем Поволжье, рожденный в годы первых пятилеток. Он известен как город железнодорожников. А скоро Канаш станет еще крупнейшим поставщиком запасных частей к автомобилям.

На днях здесь началось строительство нового завода. Первый корпус раскинется на 4,5 гектара и будет состоять из семи трехсотметровых пролетов.

С вводом на полную мощность предприятие будет поставлять свыше 60 наименований запасных частей, режущий и мерительный инструмент.

В братских странах социализма

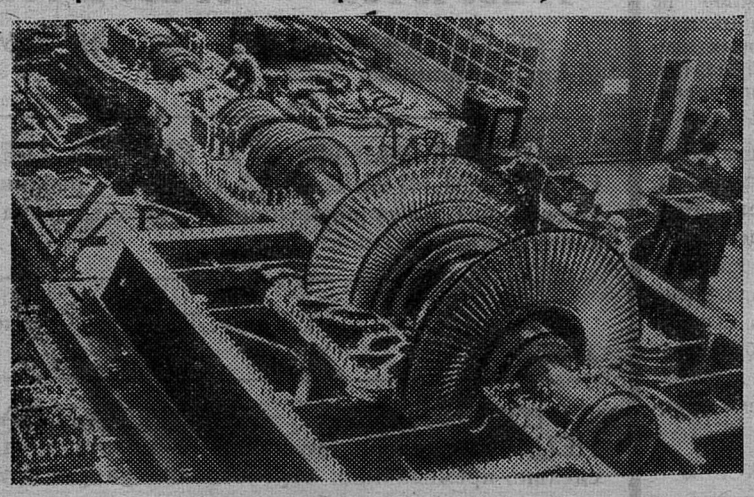

Заводы энергомашиностроения Чехословакии выпускают широкий ассортимент паровых и гидравлических турбин различной мощности. Сейчас в цехах пльзенского завода «Шкода» изготавливается турбина мощностью 200 тысяч киловатт (на снимке) для электростанции «Почерады», сооружаемой в Северной Чехии.

Фото ЧТК—ТАСС

На далеком острове

Остров тишины, остров-парк — таким представлялся туристам и таким прежде был африканский остров Занзибар. Неширокие асфальтированные ленты дорог, перерезающие остров во всех направлениях, напоминают скорее парковые дорожки, на которых с трудом могут разойтись две легковые автомашины. Только шум прибоя и шорох листьев пальмовых деревьев, которых, как утверждают, здесь более семи миллионов, нарушали тишину острова.

На крохотных клочках земли трудился занзибарский крестьянин, чтобы обеспечить полуголодное существование своей семье. В то же время огромные угодья плодородной земли принадлежали частным владельцам — колонизаторам, нещадно эксплуатировавшим занзибарского крестьянина, труд которого стоил гроши. Соха и длинный широкий нож панга были основными орудиями производства крестьянина.

Революция 1964 года, совершенная под руководством партии Афро-Ширази, нарушила извечную тишину острова. Свободный народ стал хозяином своей земли. Шум митингов и собраний, горячих споров о путях развития деревни сменился шумом тракторов и машин, присланных из дружественных социалистических стран. На свободную землю Занзибара пришла техника.

Сегодня по всему острову идет освоение пустовавших прежде целинных земель. Возделанные поля подошли вплотную к лентам асфальтированных дорог. Уже организованы государственные кооперативные хозяйства, и хотя их еще немного, каждому понятно, что это — будущая форма труда занзибарских крестьян, перед которыми стоят задачи увеличения сельскохозяйственной продукции и полного обеспечения ею населения острова.

Появление техники и механизация сельскохозяйственных работ меняют не только облик земли, но и самого занзибарского крестьянина, который овладевает специальностями тракториста, бульдозериста, ремонтника. Коллективный труд становится основой деятельности жителей деревни.

И. ДЖИРКВЕЛОВ,
корреспондент ТАСС.

ВТОРАЯ ПРОФЕССИЯ ВУЛКАНА

Крупнейший вулкан Азии — Ключевской до сих пор приносил практическую пользу только земледельцам. Сдобренная продуктами извержения почва дает хорошую прибавку к урожаю картофеля и капусты.

Ныне вулкан приобрел вторую «профессию» — строителя. На днях в поселке Ключи—одном из центров лесной промышленности полуострова — началась закладка фундамента 36-квартирного жилого дома, который будет построен из блоков вулканической породы. Производственная база, создание которой заканчивается в поселке, будет обеспечивать блоками и железобетонными конструкциями стройки в долине реки Камчатки.

ВЫСОКИЙ ДОЛГ ПЕРЕД НАРОДОМ

(Окончание. Начало на 1-й стр.)

Пропаганда, проводимая организациями общества, в ряде случаев не носит боевого, наступательного характера, не связывается с практическими народнохозяйственными задачами, не отвечает возрастающим запросам и интересам трудящихся.

Состоявшийся недавно апрельский Пленум ЦК КПСС подчеркнул, что современный этап исторического развития характеризуется резким обострением идеологической борьбы между капитализмом и социализмом. В этих условиях непримиримая борьба с враждебной идеологией, решительное разоблачение происков империализма, коммунистическое воспитание трудящихся, усиление всей идеологической деятельности приобретают особое значение.

Важнейший долг организаций общества — оказывать максимальную помощь партийным организациям в воспитании советских людей в духе высокой идейной убежденности, непримиримости к любым проявлениям буржуазной идеологии, в духе классового подхода к оценке явлений и событий общественной жизни.

Особое место в докладе было уделено участию организаций общества в воспитании молодежи. Следует более полно использовать все возможности для систематической и глубокой по содержанию, разнообразной и интересной по форме пропаганды общественно-политических знаний среди молодежи, содействовать тому, чтобы она овладевала марксистско-ленинской теорией, умело применяла ее при анализе сложных процессов и явлений общественного развития.

Важно широко привлекать к воспитанию молодежи видных ученых, общественных и государственных деятелей, руководителей партийных, советских и хозяйственных организаций, деятелей культуры. Необходимо оказать активную помощь комсомольским организациям в подготовке к 50-летию ВЛКСМ.

И. И. Артоболевский остановился на проблемах, которые выдвигаются перед научной пропагандой в связи с осуществлением хозяйственной реформы, ставшей уже делом непосредственной практики миллионов людей. Наш долг и наша обязанность, сказал он, состоят в том, чтобы широкие слои трудящихся поняли сущность реформы, ее роль в экономическом строительстве, чтобы они отдавали свои силы использованию колоссальных возможностей, таящихся в нашем общественном производстве.

Многие организации Москвы, Узбекистана, Молдавии, Татарии, Донецкой, Новосибирской, Львовской, Саратовской областей привлекли к пропаганде экономических знаний видных ученых, квалифицированных специалистов, настолько расширили сферу ее влияния, что она приняла в ряде случаев характер экономического всеобуча. Эта работа заслуживает одобрения.

Мощным стимулом в подъеме идеологической работы, в широкой пропаганде великих идей марксизма-ленинизма должна послужить подготовка к 100-летию со дня рождения В. И. Ленина. Широкие массы трудящихся проявляют все возрастающий интерес к жизни и деятельности вождя, к его бессмертному теоретическому наследию. В устной и печатной пропаганде необходимо глубоко показывать огромную историческую роль Ленина — основателя Коммунистической партии и первого в мире социалистического государства, раскрывать во всей полноте его великий вклад в сокровищницу революционного учения, значение ленинского теоретического наследия для строительства социализма и коммунизма в нашей стране, для решения коренных социальных и политических проблем мирового общественного развития.

Столетие со дня рождения Ленина совпадает по времени с завершением текущей пятилетки. Поэтому очень важно, чтобы в подготовку к ленинским дням, которая сопровождается развертыванием всенародной борьбы за досрочное выполнение пятилетнего плана, за успешное решение задач хозяйственного и культурного строительства, наша организация, все члены общества внесли достойный вклад.

Значительное место в докладе было уделено пропаганде естественно-научных и научно-технических знаний. Повышение эффективности производства на основе научно-технического прогресса, сказал И. И. Артоболевский, партия считает важнейшей политической и экономической задачей. Решение ее во многом зависит от культурно - технического уровня трудящихся. В этих условиях распространение научных и технических знаний является важным связующим звеном между наукой и производством.

В стране, сообщил И. И. Артоболевский, около 17 тысяч народных университетов. Многие из них активно помогают партийным организациям, дают возможность каждому труженику систематически овладевать достижениями науки, техники и передового опыта. Заслуживает внимания опыт университетов экономики и научно-технического прогресса, государства и права, педагогических, медицинских знаний во многих областях России, на Украине, в Белоруссии, Латвии.

Важные вопросы были подняты в докладе в связи с переходом предприятий и учреждений на пятидневную рабочую неделю. Назрело время для настойчивого внедрения научных принципов в организацию лекционной пропаганды. На новую ступень должна подняться и печатная пропаганда общества «Знание». Ведь ежегодный тираж его изданий составляет 86 миллионов экземпляров. Следует значительно расширить выпуск научно-популярной литературы, рассчитанной на молодежь.

Отчетно-выборная кампания в организациях общества «Знание», сказал в заключение докладчик, наглядно показала огромную заботу партии об укреплении и все более широком развитии общества.

Мы заверяем ленинский Центральный Комитет КПСС, сказал И. И. Артоболевский, что члены общества, вся советская интеллигенция отдадут силы, знания и энергию великому делу строительства коммунизма.

Затем делегаты заслушали отчетный доклад ревизионной комиссии общества, который сделал ее председатель, доктор экономических наук И. Д. Злобин.

Съезд перешел к обсуждению отчетных докладов. В прениях выступили председатель правления общества «Знание» РСФСР, член-корреспондент Академии наук СССР И. Ф. Образцов, председатель правления Московской городской организации общества, министр просвещения СССР М. А. Прокофьев, председатель правления общества «Знание» Украинской ССР Н. Е. Сиваченко, начальник Главного политического управления Советской Армии и Военно-Морского Флота генерал армии А. А. Епишев, председатель правления Минской городской организации общества «Знание», доктор философских наук И. Н. Лущицкий, вице-президент Академии наук СССР М. Д. Миллионщиков, председатель правления общества «Знание» Казахской ССР, доктор исторических наук А. Б. Турсунбаев и другие.

УЧЕНИКИ ПИШУТ КНИГУ

На дореволюционных картах России полуостров Таймыр, выдвинутый в Северный Ледовитый океан, был перечеркнут надписью «Не исследован». Советские ученые установили, что эта земля огромных минеральных богатств. Здесь за 69-й северной параллелью построен большой металлургический комбинат и город Норильск. Недавно на 70-й северной параллели появился «второй Норильск» — Талнах с рудниками цветных металлов. На заполярной реке Хантайке сооружается самая северная в мире гидростанция. «Норильский эксперимент» — одна из удивительных побед человека над природой Севера.

Об истории покорения Таймыра, его героях, времени, о жизни города Норильска и рабочих поселков недавно писали сочинение 25 тысяч школьников. Это первый этап подготовки книги об освоении богатств Таймыра.

Как известно, первая книга о Таймыре и его людях была написана пионерами Игарки, лежащей на 200 километров южнее Норильска. Она называлась «Мы из Игарки». Предисловие к ней написал Максим Горький. Новую книгу, в которую войдут лучшие из 25 тысяч сочинений школьников и лучшие из 2 тысяч их рисунков, намечено издать к столетию со дня рождения В. И. Ленина.

Зам. редактора
В. С. МЕЛЬНИКОВ

ФУТБОЛ

Играет молодежь

На стадионе «Химик» состоялось торжественное открытие первенства города по футболу среди дворовых команд.

Молодое поколение будет оспаривать приз «Кожаный мяч», розыгрыш которого в нашей стране привлекает тысячи детей. После торжественного открытия к ребятам с приветственным словом обратился председатель городского совета союза спортивных обществ и организаций А. С. Михайлов.

Он пожелал детям успехов в упорной спортивной борьбе за приз.

В розыгрыше будут участвовать 13 команд всех домоуправлений города.

Игры будут проходить на спортивных площадках домоуправлений.

В заключение праздника состоялась товарищеская встреча по футболу между командами «Рубин» (шахта № 1) и «Торпедо», занявшей третье место в розыгрыше приза в прошлом году.

Ю. МАКАРОВ,
наш обществ. корр.

АНТИРАБОЧИЙ ЗАКОНОПРОЕКТ

После бурных сцен в палате общин и кулуарах английского парламента лейбористскому правительству Вильсона удалось протащить во втором чтении законопроект о ценах и доходах. Законопроект призван сыграть роль смирительной рубашки, которую именующее себя «рабочим» правительство Англии намеревается набросить на профсоюзное движение. Он еще на полтора года «замораживает» зарплату, содержит угрозы жестких мер против непокорных профсоюзов, осмеливающихся бороться за повышение уровня жизни своих членов. Среди этих мер — крупные штрафы или тюремное заключение для профсоюзных руководителей, добивающихся повышения зарплаты в условиях непрерывно растущей дороговизны.

Не случайно обсуждение вопроса о «замораживании» зарплаты приняло такой жаркий характер в парламенте. Примечателен уже тот факт, что 35 депутатов от правящей партии отказались поддержать правительство во время голосования. Перед этим они дали открытый бой лейбористской верхушке во время дебатов. Невысокая заработная плата, как это утверждают, служит источником наших экономических бед, заявил лейборист Стэнл Орм. Напротив, многие наши проблемы вызваны низкой зарплатой. Новый законопроект, подчеркнул оратор, глубоко ошибочен, и мы, левые лейбористы, будем продолжать борьбу, добиваясь изменения экономического курса правительства.

Защищавшая новый законопроект министр по вопросам занятости и производительности труда Барбара Касл играла на том, что экономия на зарплате поможет восстановить финансовую независимость страны. При этом Б. Касл обошла молчанием вопрос о том, что правительство намерено добиться этой независимости исключительно за счет английских тружеников. Мало кого успокоили заверения министра, что правительство постарается навести порядок в области цен и будет контролировать их рост. Буквально через несколько дней после прений в парламенте подведомственное Б. Касл министерство объявило о новом «рекорде»: рост цен в апреле был наивысшим за последние тринадцать лет. И вот в таких условиях рабочим предлагается затянуть потуже пояса еще на полтора года.

В то время, как правительство пытается сдержать рост зарплаты, прибыли крупного капитала увеличиваются невиданными темпами. Согласно обзору газеты «Файнэншл таймс», рыночная стоимость акций 50 крупных промышленных компаний увеличилась в прошлом году более чем на пятьдесят процентов. Это дало акционерам дополнительные барыши на сумму в пять с половиной миллиардов фунтов. Кстати, для удовлетворения требований о повышении зарплаты, выдвигаемых сейчас крупнейшими профсоюзами, требуется лишь 400 миллионов фунтов.

В движение за повышение уровня жизни включились в настоящее время около семи миллионов организованных рабочих. Среди них машиностроители, железнодорожники, торговые работники, государственные служащие, шахтеры. Как показали дебаты в парламенте, антирабочий курс правительства встречает отпор не только в профсоюзных массах и среди рядовых членов лейбористской партии, но даже на скамьях правящей партии в парламенте.

Правительственная политика сдерживания зарплаты, предостерегает газета «Морнинг стар», создает опасность роста безработицы и экономического спада. Газета указывает, что профсоюзное движение будет сопротивляться «замораживанию» зарплаты всеми средствами.

В. ЧУКСЕЕВ.
(ТАСС)

КИНО

ДВОРЕЦ КУЛЬТУРЫ. 13 июня — широкоэкранный художественный кинофильм **«Жена Лота».** (Дети до 16 лет не допускаются). Начало в 17, 19, 21 час. 14 июня — художественный широкоэкранный кинофильм **«Подвиг Фархада».** Начало в 17, 19 часов.

ДОМ КУЛЬТУРЫ ГОРНЯКОВ. 13 июня — новый широкоэкранный художественный кинофильм **«Особое мнение».** Начало в 17, 19, 21 час. 14 июня — торжественная регистрация брака. Начало в 15 часов. Новый польский широкоэкранный художественный кинофильм **«Вестерплатте».** Начало в 17, 19, 21 час.

КИНОТЕАТР «ТРУД». 13 июня — новый цветной широкоэкранный художественный кинофильм **«Искатели приключений».** Начало в 10, 12, 14, 16, 18, 20, 22 часа. 14 июня — художественный кинофильм **«Искатели приключений».** Начало в 12, 14, 16, 18, 20, 22 часа.

КЛУБ СТРОИТЕЛЕЙ. 13 июня — новая кинокомедия **«Соседи».** Начало в 18, 20 час.

КЛУБ «ШАХТЕР». 14 июня — для детей художественный кинофильм **«Слепая птица».** Начало в 17 часов. Новый широкоэкранный художественный кинофильм **«Особое мнение».** Начало в 19, 21 час.

ТРЕБУЮТСЯ • ТРЕБУЮТСЯ

РЕДАКЦИИ ГАЗЕТЫ «ЗНАМЯ ТРУДА»: **машинистка.**

ШАХТЕ ИМЕНИ С. М. КИРОВА ТРЕСТА «ЛЕНИНГРАДСЛАНЕЦ»: **рабочие (женщины) на породовыборку. Оплата труда сдельно-премиальная.**

КОМБИНАТУ «СТРОЙДЕТАЛЬ»: **маляры.**

ПТУ ТРЕСТА «ЛЕНИНГРАДСЛАНЕЦ»: **кондуктора (мужчины) — оплата труда сдельно-премиальная; стрелочники—оплата труда повременно-премиальная.**

Газета выходит пять раз в неделю.

АДРЕС РЕДАКЦИИ: гор. Сланцы, Банковская ул., дом № 3. ТЕЛЕФОНЫ: редактора — 23-20, зам. редактора и отв. секретаря —23-25, отделов: промышленности—21-85, писем и массовой работы — 23-66, сельского хозяйства — 36-66.
Объявления принимаются в бухгалтерии редакции.

Сланцевская типография Управления по печати Ленгорисполкома

Заказ 1062. Тираж 11 557-4