ПРОЛЕТАРИИ ВСЕХ СТРАН, СОЕДИНЯЙТЕСЬ!

Знамя труда

ОРГАН СЛАНЦЕВСКОГО ГОРКОМА КОММУНИСТИЧЕСКОЙ ПАРТИИ СОВЕТСКОГО СОЮЗА И ГОРОДСКОГО СОВЕТА ДЕПУТАТОВ ТРУДЯЩИХСЯ

№ 123 (4654) | Пятница, 21 июня 1968 года | Год издания 25-й | Цена 2 коп.

В горкоме КПСС

СТРОИТЬ БЫСТРО, ДЕШЕВО И ВЫСОКОКАЧЕСТВЕННО

Секретарь партийного комитета тридцать первого строительного треста В. М. Мазуров доложил на очередном заседании бюро ГК КПСС о работе партийной организации по выполнению социалистических обязательств, принятых на 1968 год.

На бюро отмечалось, что партийными организациями треста и субподрядных организаций было многое сделано по разработке социалистических обязательств, развертыванию соревнования, созданию системы подведения итогов за каждый месяц, обеспечению их гласности. Однако этих усилий оказалось недостаточно, чтобы добиться успешного выполнения обязательств.

Сказались недостатки в организации соревнования. В принятых социалистических обязательствах управлений и участков не нашли отражение такие важнейшие показатели работы, как улучшение экономической деятельности и организации работ. Борьба за экономию материальных ресурсов и бережливость малодейственная. На стройках практически отсутствует система материального поощрения за экономию строительных материалов. Не ведется учет сбереженного металла, цемента и других материалов.

В результате этих организационных недоработок большинство пунктов социалистических обязательств 1968 года трестом, управлениями и участками не выполняется.

Так, пятимесячная программа по генподряду выполнена на 97 процентов, собственными силами — на 96 процентов. Не справились с планом строительное управление № 6, Северо-Западное СМУ треста «Коксохиммонтаж».

Из-за низкого качества строительно-монтажных работ трест № 31 понес убытки. Задание по снижению себестоимости строительства за четыре месяца текущего года также оказалось невыполненным. Допущено удорожание на большую сумму.

В строительном управлении № 6 два участка из трех не выполняют социалистических обязательств.

Производительность труда в тресте и субподрядных организациях остается ниже соответствующего периода прошлого года. Организация труда требует резкого улучшения.

Много недостатков и в расходовании материалов, и в использовании машин и механизмов. Нередки случаи простоя рабочих.

Крайне неудовлетворительно идет строительство объектов производственного назначения. Не осваиваются выделенные капитальные вложения на строительстве объединенной шахты, на объектах сланцеперерабатывающего комбината и цементного завода. Директивные графики для каждого строящегося объекта не разработаны.

В известной мере сдерживают строителей и заказчики. Они не всегда своевременно обеспечивают стройки технической документацией, финансированием, материалами и оборудованием.

Арсенал мобилизационных средств партийными и профсоюзными организациями треста используется не полностью. Так, наглядная агитация, призванная освещать ход соревнования, зачастую заполняется с большим опозданием. А на некоторых объектах она и вовсе отсутствует.

Бюро городского комитета партии в принятом постановлении определило задачи партийных и профсоюзных организаций и указало меры по налаживанию четкой деятельности всех участков и звеньев, действенного социалистического соревнования, по быстрейшему устранению всех отмеченных недостатков.

Указ Президиума Верховного Совета РСФСР

ОБ УСИЛЕНИИ АДМИНИСТРАТИВНОЙ ОТВЕТСТВЕННОСТИ ЗА НАРУШЕНИЕ ПРАВИЛ ДВИЖЕНИЯ ПО УЛИЦАМ ГОРОДОВ, НАСЕЛЕННЫХ ПУНКТОВ И ДОРОГАМ И ПРАВИЛ ПОЛЬЗОВАНИЯ ТРАНСПОРТНЫМИ СРЕДСТВАМИ

Президиум Верховного Совета РСФСР постановляет:

1. Установить, что водители транспортных средств — автомототранспорта, городского электротранспорта, тракторов или иных самоходных машин за управление ими в состоянии опьянения лишаются права на управление транспортными средствами на срок до одного года.

При повторном, в течение трех лет по истечении срока лишения права на управление транспортными средствами, случае управления ими в состоянии опьянения водители лишаются права на управление транспортными средствами на срок до трех лет.

2. За совершение в течение одного года двух или более грубых нарушений правил движения по улицам городов, населенных пунктов и дорогам или за грубое нарушение указанных правил, которое повлекло дорожно-транспортное происшествие, если это нарушение не подпадает под действие статьи 1 настоящего Указа, водители лишаются права на управление транспортными средствами на срок до одного года или подвергаются штрафу в размере до 30 рублей.

3. Лица, управляющие транспортными средствами, если они в течение одного года два раза или более были задержаны за управление ими без права на управление или без номерных знаков, а также водители, которые в течение одного года два раза или более были задержаны за передачу управления транспортными средствами лицам, не имеющим права на управление ими, или лицам, находящимся в состоянии опьянения, подвергаются штрафу в размере до 30 рублей.

4. За использование транспортных средств в целях личной наживы водители лишаются права на управление ими на срок до одного года или подвергаются штрафу в размере до 30 рублей.

5. Лица, не имеющие права на управление транспортными средствами, за управление ими в состоянии опьянения подвергаются штрафу в размере до 50 рублей.

6. Пешеходы, пассажиры, велосипедисты, возчики и другие лица, пользующиеся дорогами, за грубое нарушение правил движения, которое повлекло или могло повлечь дорожно-транспортное происшествие, подвергаются штрафу в размере до 10 рублей.

7. За умышленное повреждение проезжей части улиц, дорог, дорожных знаков, средств регулирования и организации движения, не повлекшее тяжких последствий, виновные подвергаются штрафу в размере до 20 рублей.

8. В случае добросовестного отношения к труду и примерного поведения лица, лишенного в административном порядке права на управление транспортными средствами, органы, принявшие такое решение, по истечении не менее половины установленного срока могут по ходатайству администрации предприятий, учреждений или общественных организаций сократить на оставшееся время срок, на который лицо было лишено этого права.

9. Органы и должностные лица, которым предоставлено право налагать административные взыскания за нарушение правил движения по улицам городов, населенных пунктов и дорогам, а также правил пользования транспортными средствами, вправе с учетом личности нарушителя и характера совершенного им нарушения вместо наложения административного взыскания за нарушение указанных правил сделать нарушителю предупреждение либо передать в отношении его материалы в товарищеский суд или общественные организации по месту его работы, учебы или жительства для применения мер общественного воздействия.

Наряду с этим, указанные органы могут принять решение о проверке знаний нарушителем правил движения по улицам городов, населенных пунктов и дорогам или навыков вождения либо направить его в нерабочее время на занятия для изучения этих правил.

О мерах, принятых в отношении нарушителя, общественные организации обязаны в десятидневный срок сообщить начальнику соответствующего отдела (отделения) Государственной автомобильной инспекции, отдела (отделения) милиции исполнительного комитета районного, городского Совета депутатов трудящихся.

10. Материалы о лицах, привлекаемых к административной ответственности за нарушение правил движения по улицам городов, населенных пунктов и дорогам и правил пользования транспортными средствами, рассматриваются по месту совершения нарушения, а в случаях, предусмотренных статьями 1, 2, 3 и 4 настоящего Указа,— по месту постоянного учета транспортных средств или временного нахождения их.

11. Срок лишения права на управление транспортными средствами исчисляется со дня принятия такого решения, а в случае уклонения водителя от сдачи удостоверения на право управления транспортными средствами — с момента фактического изъятия у него этого удостоверения. Удостоверение на право управления транспортными средствами не может быть изъято, если истек срок, на который водитель был лишен права на управление транспортными средствами.

12. Установленные настоящим Указом меры административного взыскания не применяются в случаях, если виновные лица в соответствии с действующим законодательством подлежат уголовной ответственности.

13. В случае вынесения постановления об отказе в возбуждении или о прекращении уголовного дела, если имеются основания для привлечения лица к административной ответственности за нарушение правил движения по улицам городов, населенных пунктов и дорогам и правил пользования транспортными средствами, срок для наложения взыскания исчисляется со дня вынесения соответствующего постановления. В этих случаях штраф в административном порядке не может быть наложен позднее одного месяца со дня совершения проступка.

14. Взыскания, предусмотренные статьями 1, 2, 3, 4, 5 и 7 настоящего Указа, налагаются отделом (отделением) Государственной автомобильной инспекции, отделом (отделением) милиции исполнительного комитета районного, городского Совета депутатов трудящихся, а взыскания, предусмотренные статьей 6, — работниками Государственной автомобильной инспекции в соответствии с действующим законодательством.

15. Жалобы на постановления отделов (отделений) Государственной автомобильной инспекции, отделов (отделений) милиции исполнительных комитетов районных, городских Советов депутатов трудящихся о лишении права на управление транспортными средствами рассматриваются вышестоящими органами охраны общественного порядка, а в случаях, предусмотренных частью второй статьи I настоящего Указа, — народным судом в порядке, установленном Гражданским процессуальным кодексом РСФСР для рассмотрения жалоб на действия административных органов. Подача жалобы не приостанавливает приведение в исполнение постановления о лишении права на управление транспортными средствами.

Рассмотрев жалобу, суд выносит постановление. Если действие отдела (отделения) Государственной автомобильной инспекции, отдела (отделения) милиции исполнительного комитета районного, городского Совета депутатов трудящихся является законным, суд отказывает в удовлетворении жалобы. Если суд признает жалобу обоснованной, он отменяет постановление отдела (отделения) Государственной автомобильной инспекции, отдела (отделения) милиции исполнительного комитета районного, городского Совета депутатов трудящихся о лишении права на управление транспортными средствами или снижает срок лишения этого права.

Суд вправе также с учетом личности нарушителя и характера совершенного им нарушения отменить постановление отдела (отделения) Государственной автомобильной инспекции, отдела (отделения) милиции исполнительного комитета районного, городского Совета депутатов трудящихся о лишении права на управление транспортными средствами и сделать нарушителю предупреждение либо передать материалы в отношении его в товарищеский суд или общественные организации по месту его работы, учебы или жительства для применения мер общественного воздействия.

Постановление суда является окончательным и обжалованию или опротестованию в кассационном порядке не подлежит.

Обжалование постановлений о наложении штрафов производится в порядке, установленном действующим законодательством.

16. Признать утратившим силу Указ Президиума Верховного Совета РСФСР от 5 октября 1961 г. «Об ответственности водителей автомототранспорта и городского электротранспорта за управление транспортом в нетрезвом состоянии» (Ведомости Верховного Совета РСФСР 1961 г. № 40, ст. 557).

17. Поручить Совету Министров РСФСР внести в решения правительства РСФСР изменения, вытекающие из настоящего Указа.

Председатель Президиума Верховного Совета РСФСР
М. ЯСНОВ.
Секретарь Президиума Верховного Совета РСФСР
Х. НЕШКОВ.

Москва, 19 июня 1968 года.

ПЕРВЫЕ ПРОКОСЫ

Вечером в первом отделении совхоза «Старопольский» послышался перестук отбойных молотков, а утром восемь косцов дружно вышли на луга.

Первые прокосы проложили Нина Дмитриевна Репецкая, Клавдия Григорьевна Уткина, Лидия Ивановна Логунцова, Мария Андреевна Дмитриева. Они заготавливают зеленую массу на силос. Каждая из них на ручной косьбе выполнила установленные нормы выработки.

В пятом отделении, возглавляемом Марией Филипповной Артемьевой, вышли косить траву на сено 5 человек.

Завтра включатся в работу тракторные косилки и другие сеноуборочные агрегаты.

К силосованию травы приступили в бригаде Степановщина совхоза «Сланцевский», руководимой Нелей Николаевной Гребенкиной. Здесь на косовицу травы вывел свой КИР-1,5 Иван Вавилов.

В помощь целинникам

В начале июля 40 автомашин из 124-го автохозяйства отправятся на уборку целинного урожая. Колонну автомобилистов возглавит техник-механик Владимир Васильевич Смирнов, а диспетчером поедет Вера Васильевна Матвеева.

Сейчас полным ходом идет подготовка транспорта к отправке на целину.

К 100-летию со дня рождения В. И. Ленина

НАЙТИ ОСНОВНОЕ ЗВЕНО...

ПРОДОЛЖАЕМ РАЗГОВОР О ЛЕНИНСКОМ СТИЛЕ РУКОВОДСТВА

ЛЕНИНСКИЙ СТИЛЬ РАБОТЫ, формы и методы его осуществления вытекают органически из духа самой марксистско-ленинской теории, являющейся вечно живым, исторически развивающимся учением. Умение найти в каждый момент основное звено цепи, т. е. главную задачу, от решения которой зависит успех всего дела, умение направить все силы на решение главного — таково принципиальное требование ленинского стиля работы.

Для этого стиля характерны деловитость, единство решения и исполнения, слова и дела, умелое воспитание и расстановка кадров, широкая связь с массами и коллективность руководства.

Основные ленинские принципы подбора и расстановки кадров остаются незыблемыми и теперь. Подбор и расстановка кадров органически связаны с их воспитанием.

Партийная организация и администрация шахты № 3 уделяют неослабное внимание воспитанию квалифицированных кадров рабочих и инженерно-технических работников. Достаточно сказать, что около 30 работников шахты сейчас успешно учатся на заочном отделении Ленинградского горного института, а два начальника участков коммунисты Н. Д. Никитин и И. М. Кутузов на днях защищают свои дипломные проекты.

При учебном пункте шахты постоянно работают курсы повышения квалификации рабочих. Недавно около двадцати шахтеров получили квалификацию машинистов электровозов. Сорок человек будут заниматься на курсах машинистов погрузочных машин.

Оценка деятельности работников по фактическим результатам — самый верный критерий их деловитости. Недавно решением административно-общественной комиссии шахты был снят с работы механик стационарных установок А. М. Егоров. Молодой инженер, он с самого начала своей самостоятельной работы не проникся чувством ответственности за порученное дело, позволял себе нескромные поступки и высокомерное отношение к рабочим. Это привело к грубым нарушениям правил безопасности на подъемной установке и вентиляторах участкового проветривания.

В основе ленинского метода воспитания кадров лежит принцип поддержки и поощрения их достоинств и разумной инициативы. У нас на шахте стало непременным правилом отмечать работников, которые добиваются пусть даже не больших, но реальных успехов. Недавно за творческое отношение к своим обязанностям была поощрена большая группа инженерно-технических работников и рабочих. Среди них—электрослесарь Н. И. Дмитриев, горнорабочий И. А. Семенов, начальник ВШТ Н. С. Михальчик. Всего около 80 человек.

Большую помощь в правильном подборе рабочих оказывает общественное бюро кадров, руководимое старшей табельщицей Л. С. Петровой. Ни один прогульщик или пьяница, желавших попасть на шахту, был остановлен коллективным «нет».

Принцип коллективного руководства при усилении личной ответственности становится нормой производственных отношений. Такой подход обеспечивает принятие наиболее правильных решений по всем основным вопросам. Технико-экономический совет шахты, членами которого являются передовые рабочие и руководители участков, решает принципиальные проблемы, определяет задачи перспективного развития шахты.

Техсовет шахты рассматривал проект дробильно-щебеночного комплекса, план горных работ на 1968 год, принял решение по проведению опытной отработки лав с полным обрушением кровли и т. д. Ежемесячно бригадиры совместно с администрацией шахты рассматривают планы работ в следующем месяце.

Активно работает на шахте комиссия по контролю производственной деятельности шахты. Руководит ею партийное бюро.

В. И. Ленин учит, что руководство живым делом может иметь успех только тогда, когда руководители постоянно связаны с массами, знают их настроения и пользуются доверием. Одной из форм такой связи является личное общение.

Руководители шахты, партийной организации систематически выступают на собраниях, проводят беседы с рабочими, изучают их предложения. Каждые среду и четверг на всех участках и в сменах при участии начальника шахты К. И. Ширенко и главного инженера П. П. Ладинского проводятся собрания, где руководители сообщают рабочим о принятых мерах по ранее высказанным замечаниям, совместно с ними планируют дела завтрашнего дня.

Личные контакты руководителей и рабочих всегда положительно сказываются на деле. К примеру, за май шахта выполнила план на 100,9 процента, отгружено сланца на 113,2 процента, производительность рабочего составила 91,1 тонны, а выработка трудящегося — 116,2 процента.

Большой круг инженерно-технических работников — членов общества «Знание» —систематически выступает перед рабочей аудиторией с лекциями и беседами на научно-популярные и политические темы. Особенно часто это делают Н. Прудников, Н. Копкарев, А. Андреев, В. Семенов и другие.

Руководящие инженерно-технические работники утверждены на партбюро политинформаторами участков и цехов и в порядке текущей работы разъясняют рабочим вопросы внутренней и внешней политики нашего государства.

Переход к новой системе социалистического хозяйствования обязывает нас овладеть методами экономического руководства, использовать резервы снижения затрат средств и труда. В этом направлении сейчас на шахте осуществляется ряд мероприятий, наиболее серьезными из которых являются строительство узла складирования и фракционирования щебня, внедрение бурового агрегата ГБТА-2 в камерах-лавах, строительство подземной мастерской по ремонту горношахтного оборудования и т. д.

Мне кажется, коллектив шахты нашел главную задачу, определил методы ее решения и видит залог своих успехов в творческой инициативе каждого работника шахты.

Г. ФРАЙМАН,

зам. главного инженера шахты № 3, председатель первичной организации общества «Знание».

БЕЗ КАНИКУЛ

КАЖДУЮ ПЯТНИЦУ

проводятся политические информации для рабочих цеха сероочистки комбината «Сланцы». В этот день минут за десять до начала работы химики собираются в красном уголке. Недавно, например, перед ними выступил начальник цеха, инженер Г. Е. Рубцов. Он рассказал о неотложных задачах коллектива на летний период.

В другой раз один из членов общества «Знание» сделал обзор международных событий за минувшую неделю. Рабочие узнали о нарастании мощного забастовочного движения во Франции, о ходе переговоров между США и ДРВ, о разгуле кровавого террора против прогрессивных политических деятелей Америки.

В третью пятницу июня в цех придет главный инженер Ю. И. Белянин. Он расскажет трудящимся о перспективах развития сланцеперерабатывающего комбината «Сланцы» за годы пятилетки.

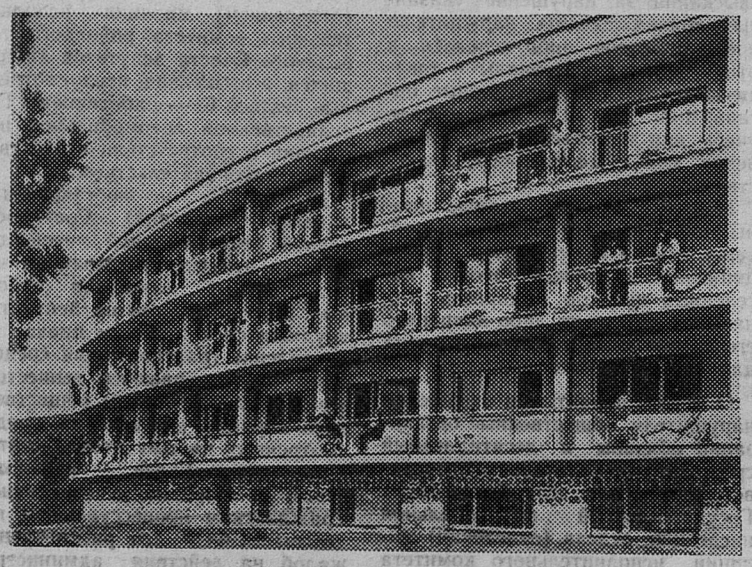

В БРАТСКИХ СТРАНАХ СОЦИАЛИЗМА

Венгерская Народная Республика. 220 тысяч трудящихся провели свой отпуск в прошлом году по путевкам профсоюзов. Возможности организованного отдыха продолжают улучшаться. В стране открываются новые здравницы, благоустраиваются действующие.

На снимке: дом отдыха в горах Мечек на юге Венгрии.

Фото МТИ—ТАСС

ОТЧЕТ ДЕПУТАТА

На партийном собрании первой шахты депутат городского Совета коммунист Виктор Алексеевич Носков сделал краткий отчет о работе, которую провела депутатская группа.

Благодаря деятельности депутатов в поселке первой шахты открыт продовольственный магазин, оказано содействие горнякам в улучшении жилищных условий, ремонте домов.

— К сожалению, — сказал В. Носков, — наши усилия оказались недостаточными при решении вопроса о расселении жильцов дома № 8 по улице Ремонтников. Там сейчас делают кухни на восемь семей по так называемому гостиному образцу. Это крайне неудобно.

Депутат доложил также о результатах проверки бытовых помещений, в частности — бани, склада.

В. Носков высказал свои соображения и предложения по устранению имеющихся недостатков в культурно-бытовом обслуживании населения.

Н. ТИМОФЕЕВ.

ЧЕЛОВЕК ТРУДОМ СЛАВЕН

Людской поток течет через проходную в технологические цехи комбината. До начала работы еще минут сорок. Многие рабочие идут в столовую, магазин кулинарии, останавливаются у Доски почета.

Все портреты, помещенные на Доске, хорошо знакомы коллективу. Вот фотография бульдозериста и экскаваторщика Ивана Федоровича Авдеева. Больше десяти лет он работает на комбинате. И много, очень много сделал за это время. Вот только два эпизода из его трудовой биографии.

...Иван Федорович копал траншеи под кабель, когда к нему подошел посыльный:

— Заканчивай здесь, поехали в другое место. Разорвало трубу водопровода. Нужно там вскрыть землю.

Экскаваторщик не сказал ни слова. Собрался за несколько минут и поехал. А на новом месте надо было вырыть яму более четырех метров глубиной. На это ушло почти десять часов. Иван Федорович трудился старательно. Когда ковш не стал доставать земли, он подкопал грунт под опорными башмаками и взял еще сантиметров на семьдесят.

Усталым возвратился он домой. Мы спросили его:

— Часто вам приходится выполнять такие срочные задания?

— Бывает, — ответил он.

Человек большого трудолюбия, он отлично изучил свою профессию. Выполняет много срочных, неотложных работ. Как-то лопнула труба газопровода в районе Кингисеппа. Авдеев больше суток равнял там грунт на своем бульдозере.

Иван Федорович сам усовершенствовал свой бульдозер-экскаватор. Раньше от большой перегрузки часто ломалась рама, на которой смонтирован ковш. Экскаваторщик придумал новую. Его предложение приняли. Сейчас трактор не простаивает.

...Течет и течет людской поток в цехи комбината. Люди спешат на ударную вахту пятилетки. В их рядах шагает и Авдеев.

П. БУШАГИН.

В НЕСКОЛЬКО СТРОК

● ПОМОГАЮТ СТРОИТЕЛЯМ

Строительная бригада Валентины Степановой из первой школы трудится в третьем микрорайоне. Старшеклассники помогают строителям вести земляные работы. Рытье траншей — трудоемкое дело. Но девятиклассники настойчиво преодолевают трудности. В числе лучших Валентина Степанова называет многих своих одноклассников. Среди них—Таня Беляева, Нина Брякова, Таня Артюшина, Нина Васильева, Гена Егоров и другие. Все они стараются в срок выполнить задание прораба, соревнуются за более высокую выработку.

В. ПЕТРОВ.

● В ДВУХ ШАГАХ ОТ КРЫЛЬЦА

Работники Сланцевского райпотребсоюза около своей конторы разбили цветник, высадили декоративные кустарники, деревья. На красиво, со вкусом оформленных клумбах распускают свои первые бутоны разноцветные гвоздики, цветут фиолетовые и белые фиалки. Скоро расцветут лилии, ноготки и другие цветы. Ветерок раскачивает украшенные солнечными лепестками акации. Рядом в строгих темно-зеленых платьицах — молодые елочки. В тени акаций скамеечка, на которой могут отдохнуть посетители.

Н. ИВАНОВА.

● «НОРОК» — ЗНАЧИТ СЧАСТЬЕ

И действительно, немало счастливых минут доставил любителям эстрады выступивший в Доме культуры горняков Молдавский молодежный вокально-инструментальный джаз-ансамбль «Норок». Солисты ансамбля, трио гитаристов, ударник и другие участники джаза — все они обладают красивыми сильными голосами, большой артистичностью.

● НОВИНКА НА ШАХТЕ

На второй шахте внедрена автогенная сварка листовой стали. Новинка привлекает к себе внимание специалистов и всех горняков. Многие намереваются внедрить этот способ сварки на своих предприятиях.

НАШ ЧИТАТЕЛЬ

знакомит, предлагает, информирует, просит помочь, ждет ответа, отвечает.

Телефоны-автоматы нуждаются в защите

Для улучшения обслуживания сланцевчан делается очень многое. Об этом заботятся работники бытовых предприятий, торговли, комбината благоустройства, связи.

Например, связисты для общего пользования установили более 20 телефонов-автоматов. Часть из них на окраинах города — в поселке Строителей, на Пригородной улице, а также в магазинах, кинотеатрах и в других общественных местах.

Об удобствах телефона-автомата говорить не приходится, но работа их оставляет желать лучшего. Систематически, особенно в уличных кабинах, аппараты бывают повреждены. А это лишает людей возможности срочно вызвать скорую помощь, пожарную команду или просто решить какой-либо вопрос.

В большинстве случаев повреждения телефонов-автоматов возникают по вине подростков. Они обрезают трубки, засовывают в монетопровод посторонние предметы, срывают диски номеронабирателей, бьют стекла в кабинах.

Проходя мимо кабин, можно видеть в них трех—четырех человек, которые крутят приборы, или женщину с ребенком на руках, не замечающую, что ее малыш играет приборами телефона. И те и другие портят автомат.

К сожалению, ни дружинники при дежурстве, ни прохожие не обращают внимания на безобразное обращение с телефонами-автоматами. В кинотеатре «Труд», в поселке Строителей, на улице Ломоносова у магазина «Книга» телефоны-автоматы систематически умышленно повреждают.

Органы милиции в мае задержали и привлекли к ответственности В. Владимирова — рабочего деревообделочного цеха комбината «Стройдеталь», В. Григорьева — учащегося школы № 7, Н. Сухрина — учащегося школы № 11. Все они умышленно занимались порчей телефонов-автоматов.

Надо, чтобы в школах, училищах, на производстве с подростками шире вели разъяснительную работу, тогда подобных случаев не будет и телефоны-автоматы всегда будут к вашим услугам.

М. САВИЧЕВ,
начальник Сланцевского линейно-технического цеха связи.

НЕ В УЩЕРБ ПОКУПАТЕЛЯМ

Читатель газеты И. Каратаев, проживающий в одиннадцатом квартале, в своем письме спрашивал, почему закрыт по воскресеньям магазин № 46.

У комсомольско-молодежного магазина № 46 действительно с 1 июня общий выходной день в воскресенье.

Дело в том, что в этом магазине работают несовершеннолетние девушки. До 1 июня они не имели выходного дня, что являлось грубым нарушением трудового законодательства. Такое положение крайне отрицательно сказывалось на учебе молодежи и закреплении ее в торговле.

Руководство и партийная организация торга при решении этого вопроса учли как интересы покупателей, так и работников прилавка.

По воскресеньям жители одиннадцатого квартала могут купить хлебо-булочные изделия и молочные продукты в павильоне по соседству. Кроме того, магазин организует разносную торговлю молоком и другими продуктами первой необходимости непосредственно по квартирам. В первую очередь будут обеспечиваться престарелые, инвалиды и пенсионеры.

Предоставление комсомольско-молодежному коллективу магазина № 46 выходного дня в воскресенье не должно отрицательно повлиять на торговое обслуживание жителей квартала. В то же время это будет способствовать закреплению молодых кадров в торговле, в которых торг в настоящее время остро нуждается.

В. СОЛОВЬЕВ,
зам. директора торга по кадрам.

НЕ ДРУЖАТ С САНИТАРИЕЙ

В один из июньских дней я проверял организацию летней торговли в городе. Ознакомился с работой овощных палаток, торговых точек, продающих мороженое, кулинарные изделия.

Обратил внимание на такие недостатки. В павильоне от столовой № 8 нет умывальника, его заменяет чайник, но в момент проверки он оказался без воды. Подобная картина наблюдается также в торговых точках ресторана «Алмаз», седьмой и девятой столовых. Это явное нарушение санитарных правил.

Г. НОВИКОВ,
инспектор внештатного отдела торговли.

А воды все нет

В нашем доме 8 кухонь. Во всех есть вода. И только в нашей кухне в водопроводных трубах сухо. А поскольку «без воды ни туды и ни сюды», то приходится ходить за водой к соседям, а это не очень удобно и им, и нам.

Мы не раз обращались за помощью к коменданту Л. Богачковой, заместителю начальника шахты № 3 В. Васильеву, но сдвигов пока нет.

ДЕНИСОВА, РЫБАКОВА, ГУНЯ.
2-я линия, дом № 4.

ВКЛАДЫ НАСЕЛЕНИЯ

Хранить деньги в сберегательных кассах надежно, удобно и выгодно. Принимаются от населения следующие вклады: до востребования, срочные, выигрышные.

Вклады до востребования являются бессрочными. Владелец может в любое время пополнить вклад, получить часть его или перевести в любую сберкассу. Доход по этим вкладам выплачивается в виде 2-х годовых процентов от суммы, независимо от срока хранения.

Срочные вклады вносятся не менее как на шесть месяцев. В дальнейшем срок их хранения не ограничивается — это и считается срочным. Доход по таким вкладам выплачивается уже в виде 3-х годовых процентов.

Если вклад до востребования можно частично брать или пополнять, то по срочным вкладам дополнительные взносы не принимаются, а деньги частями не выдаются. Если владелец желает пополнить вклад или получить часть его, то новая сумма должна быть оформлена, как новый срочный вклад.

Выигрышные вклады отличаются от предыдущих формой выплаты доходов. Тиражи выигрышей по таким вкладам проводятся два раза в год: в начале апреля и в начале октября.

Пользуясь услугами сберегательных касс, каждый трудящийся может накопить необходимую сумму средств для покупки ценных вещей, поездки на юг.

Сберегательная касса принимает вклады от населения не только наличными деньгами, но и по безналичному расчету. Это очень удобно, так как не надо затрачивать время на посещение сберкассы. Многие рабочие и служащие города перечисляют часть зарплаты на счета в сберкассы.

Для того, чтобы пополнить вклад путем безналичного расчета, достаточно подать заявление в бухгалтерию предприятия. В нем необходимо указать: номер сберкассы, куда перечислять деньги, номер счета. Если счета нет, поставьте слово «новый», обязательно укажите на чье имя и какую сумму желаете перечислить.

Деньги зачисляют на счет вкладчика и при первом же его посещении сберкассы либо выписывают новую сберкнижку, либо заносят сумму в имеющуюся.

Вкладчику предоставляется возможность распоряжаться вкладом самому или выдать доверенность другому лицу.

Сберкасса гарантирует тайну вкладов, их сохранность.

Г. МЕТЕЛИЦА,
контролер сберкассы.

ОДНИ ОБЕЩАНИЯ

Квартиросъемщиков дома № 10 по улице Грибоедова интересует, когда кончится ремонт крыши, начатый полтора года назад. Тогда рабочие очистили кровлю от старой краски, а покрасить заново не смогли, так как начались дожди, похолодало.

В течение прошлого года жильцы слышали немало обещаний, которые, не скупясь, давали и домоуправление, и горкомхоз, но дальше обещаний дело не пошло.

Во время дождей вынуждены под все дыры в крыше (а их становится все больше) ставить банки, тазы.

Хочется, чтобы ремонт сделали летом, так как быстрее высохнет краска.

По поручению жильцов дома № 10 БУРБУКИН.

НАШ ПОЧТОВЫЙ ЯЩИК

Н. Н. ОСАДЧУК
(ул. ИТР, дом № 28)

Вы пишете, что необходимо произвести очистку канала, по которому проложены теплофикационные трубы, идущие от ЦЭС к 11-му кварталу. Если не прочистить его, то с началом отопительного сезона трубы будут охлаждаться сточной водой и часть тепла будет теряться.

На Ваше письмо отвечает начальник теплоэлектроцентрали ксмбината «Сланцы» А. Кротов. Он пишет, что очистку канала произведут рабочие ЦЭС.

Ленинград — крупнейший культурный центр нашей страны. В городе около полуторы сотни клубных учреждений, свыше двух тысяч библиотек, в которых насчитывается около 80 миллионов книг.

Ленинградцы любят музыку. К их услугам Филармония, Большой зал которой вы видите на снимке.

Фото Н. Науменкова.

Фотохроника ЛенТАСС

ДЛЯ НАШЕГО ЧИТАТЕЛЯ

ЖУЧОК ИСКУССТВА

До этого, то есть до того случая, работал я — горя не знал. С утра поднимался на работу, в обеденный перерыв — на обед, после работы — на футбол, в кино или случаем компания какая-никакая наскребется — поговорим о том, о сем под семиструнный звон...

А теперь что? Теперь полная неясность. Муха какая-то укусила. Жучок какой-то точит. Приходится торчать на распутье, в голове — кутерьма, одни одно говорят, другие — другое, не знаю, кого слушать, куда податься...

А дело так сложилось...

Сообразили провести у нас межотдельский КВН. Меня долго упрашивали не подводить коллектив — не ходить в этот день на футбол, а остаться болеть за отдел. Ну я и остался. А в последний момент, как в хороших фильмах, кто-то из участников вдруг не явился, ну, меня и сунули в команду как первого попавшегося под руку. Без тренировки.

Ну, начался этот самый КВН. Все в точности, как по телевизору. Только что жюри пожиже, а тот, что Маслюкова изображает, — погуще. В теле. Полный такой.

Приветствие сначала отбарабанили. В нем я не участвовал, чтобы не мешаться под ногами.

Потом разминка пошла. Нашей команде вопрос кидают:

— Что находится между небом и землей?

И тут я, не дожидаясь капитана, не соблюдая никаких порядков, выхожу смело вперед и громко, в голос, выражаюсь:

— Буква, — говорю. — И.

Наши ребята «ура» кричат, в воздух чепчики бросают. Настоящие старинные чепчики. Специально изготовили, чтобы, значит, смешней было.

Противники нам снова вопрос подбрасывают:

— Какая разница между портсигаром и сиротой?

Я снова, не раздумывая, выхожу вперед и шпарю, как по-писаному:

— Портсигар, — кричу, — без папи-рос, а сирота, он и без папи рос, и без мами рос...

В зале восторг. Противники скисшие стоят, глаза б на них не глядели. А я просто сам не понимаю, откуда что берется. Никогда в себе талантов не замечал, а тут — на тебе, прорвало, крою как Райкин или, скажем, Мотя Левинтон. Даже не знаю, чего больше: остроумия или находчивости.

Подходит наша очередь вопросы задавать, я всех растолкал и спрашиваю:

— Почему, — говорю, — у рояля нет ножек наверху?

Противники, понятно, ушами хлопают — теряются в догадках.

— Не знаем, — говорят, — теряемся в догадках. Ну, почему?

— А я, — говорю, — и сам не знаю!

Мне жюри тут же снова — хоп! — два очка за непосредственность.

И уж так я разгулялся в дальнейшем — просто загляденье. Почти что один всю команду противника и сокрушил.

Со следующего дня слух обо мне и пошел. В первую очередь, конечно, начальник отдела лапку пожал.

— Никогда не думали, — говорит, — что ты, Пахомов, такой убойный талант. Как ты вчера этих отчекрыжил — одно удовольствие! Пожелаем тебе и на даль-

(Окончание на 4-й стр.)

ЖУЧОК ИСКУССТВА

(Окончание. Начало на 3-й стр.)

нейшее — так держать! Думаем поручить тебе ответственное дело — капитаном отдела, а?

Но только я согласился, прибегает председатель месткома:

— Выручай, Пахомов. Посылаем команду на районный КВН. Хотим тебя капитаном.

Короче говоря, пошло. Завертелось. Понесло. Стал я непременным участником всех соревнований. Везде что-нибудь отмачиваю, отчебучиваю, а жюри знай сыплет нам очки.

Дело дошло до того, что меня и по телевизору стали показывать. И от работы стали освобождать.

— Иди, — говорят, — Пахомыч, подналяжь на энциклопедию. Остроумие само по себе, а знания тоже никогда не помешают. Иди, сверху ходатайствуют тебя освободить...

Получил я за сезон все первые места, какие только можно было. Больше некуда. В Олимпийские игры КВН пока не входит.

А меня заедает. Душа стремится куда-то. Весь горю. Порыв такой! Прямо хоть профессионалом становись. Не могу уже без этого... без искусства.

Владимир ПАНКОВ.

ИМПОРТНЫЙ САЛАТ

(ИЗ ПОЛЬСКОГО ЖУРНАЛА «ШПИЛЬКИ»)

Жена — на замечание мужа о том, что под кроватью оказалась пыль: «А где же ей быть?»

Студент — на вопрос, что написал Шекспир: «О, массу цитат!»

Молодой супруг — на вопрос, когда, по его мнению, заканчивается медовый месяц: «Когда муж больше не помогает мыть посуду, а моет ее сам».

Механик бензозаправочной станции — клиенту, который хочет поменять масло: «Оставьте масло, поменяйте лучше машину».

Мать трех дочерей, которые уходят гулять в субботний вечер: «Та, которая вернется последней, завтра встанет пораньше и приготовит нам всем завтрак».

НОВЫЕ СТИХИ

ГРУША РАСЦВЕЛА

А у нас в садочке праздник:
Груша весела.
Ярко-белыми цветами
Утром расцвела.
— Здравствуй, груша, — говорю ей, —
Рада за тебя.
И букетик-ветку пчелы
Споро теребят.

Е. СМИРНОВА.

УТРО В ДЕРЕВНЕ

Едва лишь зорьки лучик смел
Коснуться утренней росы,
А на лугах уж зазвенел
Мотив серебряной косы.
Там освежающей прохладой
Туман дымится над рекой,
И в небе птичьи серенады
Тревожат утренний покой.
Еще за лесом солнце дремлет
Под перекличку петухов,
А пастуха рожок в деревне
Зовет на выгоны коров.

В. ЩИПУНОВА.

КУБОК ГОРОДА

ФУТБОЛ

Состоялась повторная игра на кубок города между командами шахты № 2 и СПК «Сланцы». Игра носила напряженный характер. На десятой минуте первого тайма с подачи Махотина химики открывают счет.

Однако горняки не пали духом. Красивая комбинация Сойкина и Королева завершается взятием ворот химиков. Затем команды обменялись голами. Основное время матча закончилось ничьей — 2:2.

В дополнительное время химики дважды заставили вратаря шахтеров вынимать мяч из сетки ворот. Итак, победила со счетом 4:2 команда комбината «Сланцы». Она вышла в полуфинал.

Теперь за кубок продолжат борьбу 4 команды — СПК «Сланцы», треста № 31, АТХ № 124 и юноши «Шахтера».

Вести из коллективов физкультуры

Прошло более половины встреч на первенство первой шахты по футболу. Лидерство захватил молодой коллектив участка ОГМ, который идет без поражений. В его активе четыре победы.

Напряженным был матч между командами ОГМ и управления, закончившийся со счетом 4:3 в пользу ОГМ.

В выходной день встречались команды горных участков №№ 1 и 5. Более подготовленная команда участка № 5 добилась победы со счетом 4:2.

Команда участка сортировки со счетом 2:1 выиграла у футболистов участка № 3. На предстоящей неделе наиболее интересным будет матч лидеров — команд участка ОГМ и горного участка № 5.

Ю. МАКАРОВ, наш внештатный корреспондент.

Пакистан. На одной из центральных улиц города Карачи — Виктория Роуд находится демонстрационный зал советских машин и оборудования. Сюда приходят представители различных фирм, осматривают интересующие их машины и заключают сделки. Большой популярностью пользуются в Пакистане советские телевизоры. За прошедшие полгода их продано в Пакистане свыше 7,5 тысячи штук. Последняя сделка заключена на поставку большой партии тракторов «Беларусь».

На снимке: у входа в демонстрационный зал.

Фото В. Егорова.

Фотохроника ТАСС

ЖЕНЩИНАМ СОВЕТУЕТ ВРАЧ

КРАСОТА И СОН

Спокойный, полноценный сон — основа здоровья и красоты. Организм отдыхает. Успокаивается переутомленная за день нервная система. После нормального, спокойного сна, продолжающегося 7—8 часов, вы чувствуете себя бодрой, работоспособной, у вас хорошее настроение. Короткий сон не дает достаточного отдыха, и вы просыпаетесь с тяжелой головой, в плохом настроении, лицо оказывается отечным, бледным.

Систематическое недосыпание ослабляет организм, истощает нервную систему, ведет к преждевременной старости.

Вот несколько советов, которые помогут вам спать крепко и спокойно.

Кровать должна быть широкой. На узкой кровати мы поневоле спим скорчившись. Такая поза неудобна, нарушает кровообращение. Важно, чтобы матрац был не очень мягким, без впадин и выпуклостей.

Многие спят, уткнувшись лицом в подушку. Это мешает нормальному дыханию, способствует появлению морщин, двойного подбородка.

Проснувшись, лежа сделайте несколько глубоких дыхательных движений, подвигайте также руками и ногами, а затем встаньте, сделайте утреннюю зарядку и посвятите 5 — 10 минут уходу за лицом.

Если после сна у вас отекают веки, то утром положите на них прохладную примочку из крепкого настоя чая. Минут через пять снимите примочку и, не вытирая веки, смажьте их любым жирным кремом, затем осушите полотенцем.

Оставлять на ночь на лице питательный крем не рекомендуется: долго находясь на лице, крем может увеличить ее вялость и отечность.

Золотое правило — спать при открытом окне. Однако есть люди, очень чувствительные к холоду. Зимой и осенью они не разрешают себе спать при открытом окне. Советуем им более тщательно проветривать помещение, в котором они спят. В комнате должно быть от 12 до 18 градусов тепла.

Хороший сон, безусловно, зависит от настроения, от вашего самочувствия. Поэтому в постели, особенно если вы страдаете бессонницей, не следует читать. Увлекаясь содержанием книги, вы внимательно следите за развитием действия, а потом вам трудно отключиться, и мысли невольно возвращаются к прочитанному. Кроме того, при чтении лежа вы портите себе зрение.

Плотная еда перед сном также мешает спокойному сну. Последний раз надо поесть за два-три часа до сна.

Вечером лучше вообще избегать всяких беспокоящих мыслей и не выискивать себе никаких срочных проблем «на завтра». Стремитесь к полной разрядке, даже при помощи самовнушения. Тогда и спать будете спокойно, крепко.

В. ЛЕЙБМАН, врач-косметолог.

В ЗАПИСНУЮ КНИЖКУ ПОЛЕЗНЫХ СОВЕТОВ

Мебель, которую приходится часто раздвигать, например, диван-кровать, кресло-кровать, портит полы, оставляя на них полосы и царапины.

На те части мебели, которые соприкасаются с полом, наклейте полоски фетра или толстого, плотного сукна, и пол будет сохранен. К деревянным деталям сукно или фетр приклеивают обычным столярным или казеиновым клеем, к деталям из других материалов— клеем «БФ-2».

Зам. редактора В. С. МЕЛЬНИКОВ

Поздравляем!

Геннадию Илларионовичу ПЕТУХОВУ

Коллектив смены Петухова участка сортировки первой шахты сердечно поздравляет Вас с днем рождения, желает отличного здоровья, успехов в работе и счастья в личной жизни.

КИНО

ДОМ КУЛЬТУРЫ ГОРНЯКОВ. 21 июня — широкоэкранный художественный фильм **«Черный бархат».** Начало в 17, 19, 21 час. (Дети до 16 лет не допускаются). 22 июня — новый цветной широкоэкранный художественный кинофильм **«Верная Рука — друг индейцев».** Начало в 11, 15, 17, 19, 21 час. Танцевальный вечер. Начало в 21 час.

КИНОТЕАТР «ТРУД». 21 июня — новый художественный кинофильм **«Затворники альтоны».** Начало в 12, 14, 16, 18, 20, 22 часа. 22 июня — новый художественный кинофильм **«Затворники альтоны».** Начало в 12, 14, 16, 18, 20, 22 часа. Для детей художественный кинофильм **«Морские рассказы».** Начало в 10 часов.

КЛУБ СТРОИТЕЛЕЙ. 21 июня — сборник цирковых фильмов с участием Олега Попова и Юрия Никулина. Начало в 18, 20 часов.

КЛУБ «ШАХТЕР». 22 июня — для детей художественный кинофильм **«Начальник Чукотки».** Начало в 17 часов. Новый цветной франко-итальянский художественный кинофильм **«Искатели приключений».** Начало в 19, 21 час.

23 ИЮНЯ **на площади Ленина**

ПРОВОДИТСЯ ЛЕТНЯЯ ЯРМАРКА.

Посетителям будут предложены промышленные товары в широком ассортименте.

Будут работать кафе «Уют», «Русь», «Чайка», «Юность».

Проводится демонстрация мод, специалисты дадут консультации.

Открытие в 10 часов.

Посетите летнюю ярмарку!

ЛОМОНОСОВСКОЕ СЕЛЬСКОЕ ПРОФЕССИОНАЛЬНО-ТЕХНИЧЕСКОЕ УЧИЛИЩЕ № 8

ОБЪЯВЛЯЕТ ПРИЕМ УЧАЩИХСЯ.

Училище готовит трактористов-машинистов широкого профиля. Срок обучения—один и два года.

В училище принимаются лица не моложе 15,5 лет с образованием 8 классов, имеющие направление совхозов, колхозов и других сельскохозяйственных предприятий.

Учащиеся обеспечиваются бесплатным трехразовым питанием, обмундированием, стипендией, общежитием.

Начало занятий с 1 сентября 1968 года.

Обращаться по адресу: Ленинградская область, город Ломоносов, Кронколония, СПТУ № 8; телефон № 32-68.

ТРЕБУЮТСЯ • ТРЕБУЮТСЯ

124-му АВТОХОЗЯЙСТВУ: **шоферы** на автобусы и все марки автомашин, **кондуктора, крановщик, ремонтные рабочие, смазчики.**

Оплата труда сдельно-премиальная.

За справками обращаться в отдел кадров по адресу: г. Сланцы, Гавриловская ул., дом № 48; телефон № 20-90.

СЛАНЦЕВСКОМУ ГОРМОЛОКОЗАВОДУ: **женщины для работы в производственные цехи, слесарь.**

Газета выходит пять раз в неделю.

АДРЕС РЕДАКЦИИ: гор. Сланцы, Банковская ул., дом № 3. ТЕЛЕФОНЫ: редактора — 23-20, зам. редактора и отв. секретаря —23-25, отделов: промышленности—21-85, писем и массовой работы — 23-66, сельского хозяйства — 36-66.
Объявления принимаются в бухгалтерии редакции.

Сланцевская типография Управления по печати Ленгорисполкома

Заказ 1095. Тираж 11 557-1