ПРОЛЕТАРИИ ВСЕХ СТРАН, СОЕДИНЯЙТЕСЬ!

# Знамя труда

ОРГАН СЛАНЦЕВСКОГО ГОРКОМА КОММУНИСТИЧЕСКОЙ ПАРТИИ СОВЕТСКОГО СОЮЗА И ГОРОДСКОГО СОВЕТА ДЕПУТАТОВ ТРУДЯЩИХСЯ

№ 141 (4672) | Среда, 17 июля 1968 года | Год издания 25-й | Цена 2 коп.

## Встреча руководителей социалистических стран в Варшаве

ВАРШАВА, 14. (ТАСС). Польское агентство печати передало следующее сообщение:

Для участия во встрече руководителей социалистических стран 14 июля в Варшаву прибыли партийно-правительственные делегации: Народной Республики Болгарии, Германской Демократической Республики и Венгерской Народной Республики. Как известно, партийно-правительственная делегация Советского Союза прибыла в субботу.

В состав делегации Народной Республики Болгарии входят: Первый секретарь ЦК Болгарской коммунистической партии, Председатель Совета Министров НРБ Тодор Живков, член Политбюро, секретарь ЦК БКП Станко Тодоров, член Политбюро, секретарь ЦК БКП Борис Велчев и член Политбюро ЦК БКП, заместитель Председателя Совета Министров Пенчо Кубадинский.

В состав делегации Германской Демократической Республики входят: Первый секретарь ЦК Социалистической единой партии Германии, Председатель Государственного совета ГДР Вальтер Ульбрихт, член Политбюро ЦК СЕПГ, Председатель Совета Министров ГДР Вилли Штоф, кандидат в члены Политбюро, секретарь ЦК СЕПГ Герман Аксен.

В состав делегации Венгерской Народной Республики входят: Первый секретарь ЦК Венгерской социалистической рабочей партии Янош Кадар, член Политбюро ЦК ВСРП, Председатель Венгерского революционного рабоче-крестьянского правительства ВНР Ене Фок.

В состав партийно-правительственной делегации ПНР входят: Первый секретарь ЦК ПОРП Владислав Гомулка, член Политбюро ЦК ПОРП, Председатель Государственного совета ПНР Мариан Спыхальский, член Политбюро ЦК ПОРП, Председатель Совета Министров ПНР Юзеф Циранкевич, член Политбюро, секретарь ЦК ПОРП Зенон Клишко.

Встреча началась в воскресенье рано утром.

### ЛЮДИ ПОДЗЕМНЫХ ПРОФЕССИЙ

## ДРЕНАЖИСТ-НОВАТОР

В ОТДЕЛЕ новой техники мне показали журнал, куда заносятся имена горняков разных профессий и должностей и внесенные ими рационализаторские предложения, усовершенствования после принятия к внедрению в производство.

Среди имен лучших рационализаторов нашей шахты и фамилия Николая Ивановича Харченко. За нею несколько скупых строчек: «Изменение паспорта буровзрывных работ при проходке земника в бортовых штреках».

Такое предложение внес дренажист Н. И. Харченко. Внедрение этого новшества будет ежегодно сберегать шахте более четырех тысяч пятисот рублей. Автору выплачено 169 рублей вознаграждения.

Николай Иванович — коммунист, участник Великой Отечественной войны. Этот замечательный человек пользуется большим уважением среди шахтеров третьего участка. За его плечами семнадцать лет шахтерского стажа. Из них семь лет он был горнорабочим очистного забоя, затем — горным мастером.

Николай Иванович активно участвует в общественной жизни, охотно выполняет любое партийное поручение. Его можно часто видеть на воскресниках в совхозе, вечерами он проходит по улицам Сланцев с красной повязкой дружинника.

**А. ЕГОРОВ,**
горнорабочий шахты № 1.

### НОТ на лесопункте

## Заботы Аркадия Ильича

Еще недавно на циркульном участке деревообрабатывающего цеха Сланцевского лесопункта рабочие с трудом наводили порядок. Скапливалось много опилок. Их убирали лопатами, через окно выбрасывали наружу. Эту процедуру не раз наблюдал технорук Аркадий Ильич Кукушкин.

— Не порядок у нас на циркульном участке, — заметил он начальнику лесопункта Василию Константиновичу Голикову.

Тот согласился и, подумав, в свою очередь спросил:

— На этот счет у вас, Аркадий Ильич, видимо, есть свои соображения?

— Хочу пневмотранспортер установить, — ответил технорук.

— Дельно, — одобрил Голиков.

И вот пневмотранспортер на циркульном участке установлен. Теперь здесь полный порядок. Механический помощник отлично наводит чистоту на рабочих местах.

На Сланцевском лесопункте составлен план научной организации труда. Руководство работами по внедрению в производство элементов НОТ поручено вести технорукy Аркадию Ильичу Кукушкину. О многом приходится думать Аркадию Ильичу. Взять лесорубов, которые трудятся на дальних участках. Что можно для них сделать? Если по-хозяйски подойти к этому вопросу, то многое. Сейчас в распоряжении шести бригад лесорубов уже имеются три бытовки. В каждой созданы элементарные удобства. Есть стол, плита, аптечка с медикаментами, бачок с кипяченой водой.

Новая бытовка появилась в деревообделочном цехе. Здесь к услугам рабочих домино, шахматы, шашки. В обеденный перерыв, обычно многолюдно в бытовке. Здесь же проводятся беседы, собрания.

Проявлена забота о станочниках и в другом плане. Всем им выданы фартуки, в которых удобнее работать у станка.

И еще несколько слов о деревообрабатывающем цехе. На циркульном участке этого цеха плохо действовал ленточный транспортер. Он часто останавливался. Решили ленточный транспортер заменить скребковым. Новый механизм отлично справляется с уборкой отходов производства.

Технорук Аркадий Ильич Кукушкин делится своими планами на недалекое будущее.

— Думаем механизировать разгрузку доставляемой на склад древесины, вести ее механизированным способом при помощи лебедок, — рассказывает он.

И не только о механизации разгрузки хлыстов с лесовозов заботится технорук. Планом научной организации труда предусматривается обслуживание разделочных эстакад башенным краном. Он будет использоваться также при подаче бревен на лесорамы и сортировке.

Лесорубы заготавливают сверхплановую древесину. Водители лесовозов своевременно доставляют ее на нижний склад. Здесь она разделывается, грузится в железнодорожные вагоны для отправки потребителю. Коллектив лесопункта досрочно выполнил задание первой половины пятилетки. Успешно взят старт в июле. Лесорубы, шоферы, станочники, грузчики выполняют свои обязательства. И в этом, несомненно, в определенной степени помогает им внедрение в производство элементов научной организации труда.

**В. ПАПУШИН.**

## *По родной стране*

### ЖАТВА ПРИШЛА НА РЯЗАНЩИНУ

Установившаяся жаркая погода ускорила созревание хлебов. Стремясь сократить сроки уборки зерновых и бобовых культур, не допустить потерь урожая, механизаторы многих хозяйств приступили к выборочной косовице. Организованно начали уборочную страду земледельцы колхоза имени Куйбышева Старожиловского района. Образец в труде показывает машинист тов. Штопоров. Используя весь световой день, он добивается высокой выработки. Комбайнер совхоза «Сошной» тов. Желтов за день скосил на свал 80 гектаров озимых. В колхозе имени Крупской начали обмолот валков и первые зерна нового урожая отправили государству.

Ведут жатву хлебов также хозяйства Скопинского, Рыбновского, Михайловского и других районов.

В этом году под зерновыми культурами в Рязанской области занято свыше миллиона гектаров. Их уборку будут вести около 5 тысяч зерновых комбайнов, 2.200 жаток, 13 тысяч тракторов, 10 тысяч автомашин.

— Организуем работу так, чтобы озимые убрать за 6—7 рабочих дней, а все зерновые — за 15—17 рабочих дней, — заявили участники областного совещания комбайнеров от имени 24-тысячной армии сельских механизаторов Рязанщины.

### НОВЫЙ УРАЛЬСКИЙ ГРУЗОВИК

МИАСС (Челябинская область). Из ворот Уральского автомобильного завода вышли в испытательный рейс две машины «Урал-375Ю» в тропическом исполнении. Улучшено антикоррозийное покрытие всех деталей и узлов, машина окрашена специальными синтетическими эмалями, применены специальные резинотехнические изделия.

Трехосный пятитонный грузовик высокой проходимости — это новая модель, созданная на базе серийного автомобиля «Урал-375». Скорость машины — 75 километров в час. Она может работать с пяти- и десятитонными прицепами.

Конструкторы-автозаводцы приспособили грузовик для работ в условиях высоких температур и повышенной влажности воздуха.

Уральским грузовикам предстоит пройти 25 тысяч километров по дорогам Средней Азии, пустыням Прикаспия, работать в субтропиках Грузии.

В 4-месячный пробег машины «Урал-375Ю» повели опытные испытатели автомобилей Георгий Большаков, Анатолий Суханов, Даниил Токписев, Геннадий Шуховаров и другие под руководством инженера Юрия Выдрина.

## От комсомольцев Ульяновского автозавода

**Утро. Начинается очередной трудовой день. К воротам Ульяновского ордена Трудового Красного Знамени автомобильного завода спешат люди. Много среди них молодежи, комсомольцев. Плечом к плечу с коммунистами они работают на самых ответственных участках и уже давно снискали себе славу запевал добрых дел.**

**25 автомашин с надписями на кузовах «50-летию ВЛКСМ от комсомольцев автозавода» появились на грузовой площадке.**

**Достойную встречу готовят комсомольцы 100-летию со дня рождения В. И. Ленина. Перевыполнение норм выработки стало для них повседневным делом. Можно надеяться, что обязательство завершить пятилетку к 22 апреля 1970 года автозаводцы выполнят с честью.**

**НА СНИМКЕ: автомашины, собранные во время комсомольского воскресника из сэкономленного металла.**

**Фото А. Овчинникова.**

**Фотохроника ТАСС**

## ЧЕЛОВЕК ТРУДОМ СЛАВЕН

**Неля Андреевна Фирсинкова — станочница циркульного участка Сланцевского лесопункта. Она изготовляет мебельные детали, которые ждут на Ленинградской мебельной фабрике № 1. Неля Андреевна хорошо знает станок, на котором трудится, бережет его. Простоев у нее не бывает. Станочница всегда перевыполняет сменное задание на 10—15 процентов.**

**Фото Я. Папушина.**

# ПРОТИВ БУРЖУАЗНОЙ ИДЕОЛОГИИ

Современный этап исторического развития, как отметил апрельский Пленум ЦК КПСС, характеризуется резким обострением идеологической борьбы между капитализмом и социализмом. Испытывая серьезные потрясения и сталкиваясь с крупными провалами во внутренней и внешней политике, империализм, и прежде всего империализм США, наряду с авантюрами в военно-политической области все больше усилий направляет на подрывную политическую и идеологическую борьбу против социалистических стран, коммунистического и всего демократического движения. Главным его идейным оружием служит антикоммунизм и особенно такая его форма, как антисоветизм.

Буржуазия предпринимает огромные усилия, чтобы всемерно углублять и использовать расхождения в мировом коммунистическом движении, противопоставить социалистические страны друг другу и особенно Советскому Союзу — оплоту мощи и единства всей мировой системы социализма.

Империалисты содержат десятки научных институтов, издающих огромными тиражами на многих языках антимарксистские книжонки и журналы, сколотили различные антикоммунистические организации, в том числе и международные, проводят антимарксистские контрессы и конференции; с помощью радио, кино, телевидения ведут антикоммунистическую пропаганду. Все это нацелено на то, чтобы ослабить единство социалистических стран, международного коммунистического движения, разобщить передовые силы современности, попытаться подорвать социалистические государства изнутри.

Идейные защитники империализма не могут не видеть банкротства буржуазной идеологии, падения ее влияния во всем мире. Будучи не в состоянии противопоставить что-либо правде и силе коммунистической идеологии, они все чаще и циничнее прибегают к чудовищным извращениям марксизма-ленинизма, политики и целей коммунистических партий. Они пускают в ход бессовестные подтасовки, клевету.

Для того, чтобы скрыть реакционную сущность своих идей, духовные оруженосцы империализма зачастую рядятся в социалистические одежды, широко используя псевдосоциалистическую фразеологию. От лобовых атак все чаще и чаще переходят к маневрированию, поиску обходных путей.

Они, например, уверяют, что между капитализмом и социализмом нет существенной разницы, что это части «единого индустриального общества». Сейчас, дескать, нет оснований толковать о классовой борьбе и революции, а надо говорить «о борьбе поколений», «взрослых и молодежи». Рабочий класс, мол, утратил свою революционность, изменить существующий порядок могут скорее деклассированные бунтарские элементы, расовые меньшинства, привилегированные деятели культуры и молодежь.

# МАРШРУТ: СОСЕДНИЕ ГОРОДА, ТЕАТРЫ, РОДСТВЕННЫЕ ПРЕДПРИЯТИЯ

## ЛЕТНИЙ ОТДЫХ СЛАНЦЕВСКИХ ХИМИКОВ

Рабочие сланцеперерабатывающего комбината умеют хорошо работать, умеют и отдыхать. Культорганизаторы цеховых профсоюзных комитетов организуют отдых так, чтобы все были довольны. Мероприятия на выходной день разрабатывают сообща, составляют план на месяц. Пожелали рабочие посетить ленинградский театр — пожалуйста, поездка организована. Захотелось побывать в соседних городах — тут же намечают маршруты экскурсий. Есть среди химиков любители сходить в лес за грибами и ягодами, побывать на реке, озере. И такие пожелания культорганизаторы помогут осуществить.

В печном цехе хорошо знают оператора Веру Ивановну Савину. Она — культорганизатор, душа коллектива. Всегда подумает о том, чтобы в выходной день скучающих не было.

В цехе тепловодоснабжения уважают своего культорганизатора Веру Григорьевну Петушкову. Она не пожалеет времени, не посчитается с хлопотами, а намеченную экскурсию осуществит, сделает все возможное, чтобы выходной прошел интересно, с пользой.

Большую инициативу в организации досуга проявляет культорганизатор отдела технического контроля Нина Иосифовна Белан. Она хорошо изучила запросы товарищей по отделу, умеет организовать хорошее мероприятие.

Продуманно ведут свою общественную работу культорганизаторы И. Ф. Игнатьев и Н. И. Иванов в механическом цехе и электроцехе.

Рабочие комбината совершат несколько выездов в Ленинград, посетят там ленинские места, побывают в театре. Запланированы экскурсии в Нарву, Ригу, Петродворец, Псков, Таллин, Пушкинские Горы. Побывают на родственных предприятиях в Пикалеве, Кохтла-Ярве. Этим летом многие примут участие в туристских походах по местам боев гражданской и Великой Отечественной войн. Довольны нынче будут грибники, ягодники, рыболовы. Любители природы не раз побывают в желанном бору, на красивых берегах рек и озер. Многие примут участие в массовых выездах на село, чтобы оказать помощь подшефному совхозу, помогут сельчанам заготовить корма для животноводства, своевременно убрать корнеплоды.

**В. ПАПУШИН.**

Большой популярностью у курганцев пользуется недавно созданная областным Советом по туризму туристическая база «Лесники».

В субботу и воскресенье многие горожане приезжают сюда на отдых. Турбаза обеспечивает их палатками и другим снаряжением, необходимым для походов.

**На снимке** справа вверху: туристы на привале.

Фото С. Юдина.

* * *

На Невинномысском химкомбинате много внимания уделяется организации отдыха рабочих. Недавно на живописном берегу Кубани построен еще один профилакторий.

**На снимке** слева: отдыхающие крановщица М. Кустова, мастер П. Рябузов, машинист насосной станции М. Замковая, электросварщик А. Васильцев. На берегу видно здание профилактория.

Фото К. Тарусова.

Фотохроника ТАСС

* * *

Карельский перешеек — красивейшее место, где расположены многочисленные дома отдыха, санатории, здравницы, в которых отдыхают тысячи ленинградцев.

**На снимке** справа внизу: у нового корпуса дома отдыха имени М. Горького в Репино.

Фото З. Байцуровой.

НИКТО НЕ ЗАБЫТ, НИЧТО НЕ ЗАБЫТО

# ПРИВЕТ С УРАЛА

Все послевоенные годы родные и близкие разыскивают могилы своих мужей, отцов, братьев. И находят.

Недавно в нашем городе были Александра Евграфовна и Павел Александрович Мальцевы. Приехали с далекого Урала, чтобы побывать на могиле Николая Евграфовича Плешивых.

Восемнадцатилетним юношей ушел Николай защищать родную землю от фашистов. В боях он получал ранения, но снова и снова становился в строй. А в одной из ожесточенных схваток в 1944 году на реке Нарве вражья пуля настигла Колю Плешивых. В поселок Шали Свердловской области пришла похоронная, известив, что Николай Евграфович Плешивых умер от ран в госпитале в деревне Большие Поля.

Сейчас его могила находится на северной окраине нашего города.

И вот Мальцевы в Сланцах. Впервые в тех местах, где погиб и покоится их родственник. На его могилу положили горсть уральской земли, а сланцевскую повезли к себе домой. И как дань уважения не только к своему брату, но и ко всем воинам, похороненным тут же, они возложили венок, на алой ленте которого слова: «Защитникам Ленинградской области от уральцев».

**О. СВЕТЛОВА.**

Идеологам империализма в их стремлении извратить марксизм-ленинизм, раздуть клевету на СССР и КПСС помогают реформисты, ревизионисты и догматики, особенно антимарксистская группа Мао Цзэ-дуна, проводящая раскольническую, националистическую и антисоветскую политику.

Противники марксизма-ленинизма не оставляют надежды любыми средствами повлиять на отдельные группы людей в странах социализма, отравить их ядом своей пропаганды. Ради этого они выискивают в социалистических странах, в том числе и в Советском Союзе, морально неустойчивых, слабых, политически незрелых людей.

Лозунг мирного сосуществования они пытаются распространить на идеологию, проповедуют «беспартийность» искусства, «абсолютную свободу» творчества, безыдейность и аполитичность. Тлетворное влияние буржуазной идеологии вызвало шатания отдельных представителей интеллигенции и студенчества в некоторых странах социализма. Люди, падкие на саморекламу, готовые любыми политически сомнительными средствами погромче заявить о себе, под видом борьбы против администрирования стремятся ослабить идейное воздействие коммунистических и рабочих партий на литературу и искусство.

Правящие марксистско-ленинские партии никогда не ограничивают интеллигенцию в ее творческих поисках. Наоборот, всегда содействуют развитию творческой активности. Вместе с тем они дают решительный отпор тем, кто пытался и пытается протаскивать идейки антикоммунизма. Коммунистов в этом решительно поддерживают рабочий класс и трудовая интеллигенция, осуждающие поступки отщепенцев, двуличных людей, чей «вклад» в культуру ограничился лишь клеветой на социализм.

Коммунистические и рабочие партии всегда боролись и борются против происков империализма. Они усиливают наступление на идеологические позиции буржуазии, разоблачают политику и идеологию антикоммунизма, вскрывают несостоятельность различных новых хитроумных «теорий», пускаемых в ход для приукрашивания капитализма.

Наступательная борьба против буржуазной идеологии, против ревизии марксизма-ленинизма как «слева», так и «справа», против влияния чуждых нам нравов и традиций, преодоление отрицательных явлений в сознании и поведении людей — важнейшая задача партийных и комсомольских организаций, пропагандистов и агитаторов.

Каждый советский человек должен активно противостоять враждебным идеологическим диверсиям, памятуя, что в борьбе с буржуазной идеологией, антикоммунизмом нет и не может быть примирения, нейтрализма, что это бескомпромиссная классовая борьба, борьба за торжество светлых идеалов коммунизма.

Главным в идеологической работе на современном этапе, записано в Программе КПСС, партия считает воспитание всех трудящихся в духе высокой идейности и преданности коммунизму, коммунистического отношения к труду и общественному хозяйству, полное преодоление пережитков буржуазных взглядов и нравов, всестороннее, гармоническое развитие личности, создание подлинного богатства духовной культуры.

**П. ГАЛЬДЯЕВ,**
**кандидат философских наук.**

## 22 июля — День возрождения Польши

### В этот день в 1944 году началось освобождение страны от фашистских захватчиков

150 миллионов шарикоподшипников изготовил за годы своего существования Красникский завод в Люблинском воеводстве.

Предприятие, построенное на голом месте и оснащенное советскими станками и агрегатами, дало свою первую продукцию в 1949 году.

НА СНИМКЕ: в цехе готовой продукции.

Фото ЦАФ—ТАСС

СОВЕТЫ СПЕЦИАЛИСТА

## ПТИЦЕ — ВИТАМИНЫ

Установлено, что птица не может нормально развиваться и давать высокую продуктивность, если наряду с такими питательными веществами, как белки, жиры, углеводы, она не будет получать достаточного количества витаминов.

Витамины оказывают благотворное влияние на обмен веществ. При отсутствии или недостаточном их количестве плохо усваивается корм. Кроме того, возникают различные заболевания.

При достаточном количестве витаминов птица будет иметь хорошую продуктивность и хорошо откармливаться.

Сейчас на полях, усадьбах, в кустарниках и лесах есть большие запасы растений, которые могут дать отличный витаминный корм. Богаты витаминами и листья липы, березы, осины, рябины. Ветки этих деревьев связывают в небольшие веники и сушат в тени на чердаках, в сараях, под навесами.

Превосходный витаминный корм можно получить из высушенных в тени пучков и веников крапивы, лебеды, клевера и разной травы. Хуже по содержанию витаминов будет сено, высушенное в валках и мелких копнах. Солнце разрушает витамины.

В год на курицу требуется по 2 килограмма крапивы, клевера и по 2—3 килограмма лиственных веников. Самый же лучший витаминный корм — это травяная мука, приготовляемая машинами. Витаминные корма заменяют по питательности до одной четверти концентратов в суточной норме.

Руководителям хозяйств, главным специалистам — агрономам и зоотехникам — следует довести до сведения населения размеры установленной оплаты за заготовленный для птицы корм и способы его приготовления. Лучшее время заготовки — июль и первая декада августа.

**Д. СМОЛЬСКИЙ,**
старший зоотехник инкубаторной станции.

## О ПРОВЕДЕНИИ ОБЯЗАТЕЛЬНОЙ ГОСУДАРСТВЕННОЙ ПОВЕРКИ И КЛЕЙМЕНИЯ МЕР И ИЗМЕРИТЕЛЬНЫХ ПРИБОРОВ

*В ИСПОЛКОМЕ ГОРОДСКОГО СОВЕТА*

В целях обеспечения исправного состояния и точности показаний мер и измерительных приборов, применяемых во всех отраслях народного хозяйства, исполком горсовета принял решение провести государственную поверку мер и измерительных приборов по Сланцевскому району: в Сланцах с 17 июля по 19 августа, дер. Старополье с 20 по 25 августа.

На государственную поверку должны быть представлены меры и измерительные приборы:

а) с клеймами и свидетельствами 1966 года и более ранних лет весы и гири, метры брусковые, литры, молокомеры, счетчики электрической энергии промышленного назначения и другие приборы, подлежащие государственной поверке один раз в 2 года;

б) с клеймами и свидетельствами 1967 года бензоколонки и другие приборы, подлежащие государственной поверке один раз в год;

в) с клеймами 1960 года и более ранних лет счетчики электрической энергии однофазные бытовые.

Весы, гири, метры, литры должны быть представлены для поверки в поверочные пункты, организуемые временным отделением.

Все прочие меры и измерительные приборы, подлежащие государственной поверке, должны быть представлены в отделение ВНИИМ по измерительной технике, находящееся в Ленинграде по адресу: Курляндская ул., дом № 1.

Для размещения поверочных пунктов и выездных ремонтных мастерских должны быть выделены ответственные лица.

Предприятиям и организациям, имеющим большое количество приборов или стационарные весы, предоставляется право вызывать государственного поверителя на место их нахождения.

Перед представлением в поверку и клеймение приборы должны быть очищены от грязи и ржавчины.

За поверку и клеймение измерительных приборов взыскивается государственный сбор по таксам, утвержденным Министерством финансов СССР.

Обязать директора горсмешторга И. В. Иванова, главного врача ЦРБ А. И. Корчагина, председателя райпотребсоюза В. П. Воробьеву, начальника районного узла связи Л. В. Екимову, заведующую отделом народного образования Т. Н. Хераскову, начальника Кингисеппского управления сельского хозяйства А. Н. Алексеева и других руководителей предприятий и организаций района обеспечить информацию всех подведомственных организаций о проведении государственной поверки мер и измерительных приборов и проконтролировать исполнение ими настоящего решения.

В случае непредставления мер и приборов на поверку и клеймение в установленные сроки, а также при обнаружении фактов пользования неправильными или не имеющими клейм измерительными приборами государственный поверитель имеет право привлекать виновных к ответственности.

Контроль за исполнением настоящего решения возложить на начальника городского отдела милиции тов. В. С. Громова.

## НА ПОВЕСТКЕ ДНЯ СЕССИИ

Депутаты Заручьевского сельского Совета на очередной сессии обсудили работу постоянной комиссии по благоустройству и коммунальному хозяйству. С сообщением о деятельности этой комиссии выступила секретарь сельского Совета Т. А. Веникова. Она отметила положительные стороны в благоустройстве и ведении коммунального хозяйства населенных пунктов. На шестьдесят процентов выполнен план озеленения. Капитально ремонтируют клубы в деревнях Столбово и Заручье, медпункт в Столбово, проведен ряд других мероприятий. Докладчик отметила и ряд недостатков. В частности, был наказ избирателей отремонтировать дорогу в Изборовье протяженностью 2 километра. Были постановления исполкома сельского Совета, в которых предписывалось директору совхоза «Аврора» тов. Зазову в короткий срок произвести ремонт. Но тов. Зазов игнорирует наказы и решения.

**В. САЛОВ.**

ЗА РУБЕЖОМ

## СИМВОЛ МИЛИТАРИЗМА

Юбилей этого человека отметили в Западной Германии с большой помпой. Хвалебные статьи, приуроченные к его 70-летию, опубликованы в крупнейших газетах. Сам президент ФРГ Любке счел своим долгом поздравить юбиляра. В телеграмме президента выражается «признание заслуг» этого человека, имя которого «стало символом».

Да, действительно, имя его стало символом, но символом милитаризма и разбоя. Ибо речь идет о Вилли Мессершмите, одном из крупнейших гитлеровских военных фабрикантов. Самолеты его марки состояли на вооружении гитлеровского вермахта. Стервятники с эмблемой его фирмы на крыльях несли смерть мирным жителям городов и сел Европы.

После разгрома фашистского рейха Мессершмит был вынужден прекратить производство своей смертоносной продукции. Но пауза была непродолжительной.

«Второе дыхание» заводы Мессершмита обрели в условиях гонки вооружений, развернутой заправилами ФРГ. В широких масштабах используется опыт, накопленный концерном в годы фашизма. В конструкторских бюро заводов разрабатываются новые типы боевых самолетов, в частности, самолетов с вертикальным взлетом. По сообщениям печати, концерн Мессершмита намерен заняться конструированием самолета «НКФ», который должен поступить на вооружение западногерманского бундесвера в 70-х годах.

В целях еще большего развертывания производственных мощностей концерн Мессершмита принял решение об объединении с другой крупной авиационной фирмой «Бельков ГМБХ» (Мюнхен). Слияние двух концернов произойдет в этом году. Новый гигант получит название «Мессершмит — Бельков—ГМБХ». На его предприятиях будет занято более 12 тысяч рабочих. Он станет самым крупным авиационным концерном в Западной Германии. А еще через несколько дней стало известно, что «Мессершмит—Бельков» планирует дальнейшую концентрацию авиационной промышленности ФРГ.

**В. ВИНОГРАДОВ,**
корреспондент ТАСС.

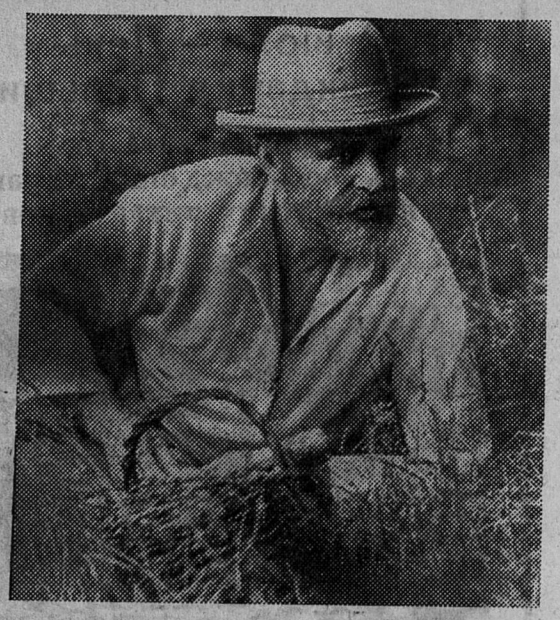

На киностудии «Мосфильм» режиссер Игорь Таланкин приступил к постановке двухсерийного художественного фильма «Чайковский». Съемки его намечено проводить там, где происходили подлинные события — в Москве, Ленинграде, во Франции, Италии. В роли П. И. Чайковского снимается Иннокентий Смоктуновский.

НА СНИМКЕ: во время съемок. В роли Чайковского Иннокентий Смоктуновский.

Фото В. Мастюкова.

Фотохроника ТАСС

# ПЕРВЕНСТВО ГОРОДА ПО ФУТБОЛУ

С 3 июля началось первенство города по футболу, в котором ожидалось участие 8 сильнейших команд города. Прошло два тура первенства, и можно сделать некоторые выводы о подготовке коллективов. Команда шахты имени С. М. Кирова добилась двух побед над командами автохозяйства № 124 со счетом 3:1 и юношами «Шахтера» со счетом 3:2. Лидером первенства является и команда шахты № 1, одержавшая тоже две победы. Команда комбината «Сланцы» уступила победу спортсменам шахты № 2 со счетом 0:2. За неявки на игры по неизвестным причинам сняты с первенства команды шахты № 3 и строительного треста № 31, в коллективах которых имеются хорошие футболисты.

Очередной тур состоится сегодня. Особый интерес представляет встреча лидеров — спортсменов шахт № 1 и имени С. М. Кирова. Игра состоится на стадионе «Шахтер» в 17 часов.

Состоялись игры первенства области среди юношей. Команда «Химик» победила на своем поле команду гор. Волхова со счетом 2:1.

Ю. МАКАРОВ.

И В ШУТКУ, И ВСЕРЬЕЗ

# ДЛЯ УКРЕПЛЕНИЯ ЗДОРОВЬЯ И АВТОРИТЕТА

Авторитет и здоровье отца семейства — это не пустяки. Рекомендуем для их укрепления следующий цикл упражнений:

**Упражнение 1.** Встаньте раньше всех, откройте форточку, проветрите помещение.

**Упражнение 2.** Возьмите в правую руку бидон, в левую — авоську и бегите в магазин за молоком, кефиром, булками и всем необходимым для завтрака. Если ближний магазин еще закрыт, разрешается пробежать подальше.

**Упражнение 3.** Поставьте чайник на плиту. Пока он не закипит, пройдите быстрым шагом в комнату и уберите постель. Помните, что это упражнение требует особого внимания и сосредоточенности.

**Упражнение 4.** Исходное положение: взять в правую руку веник или пылесос. Пройтись с этим спортивным снарядом по всей комнате. Если не будут достигнуты желаемые результаты, вооружитесь половой тряпкой. Расставьте ноги на ширину плеч, нагнитесь и несколько раз обмокните тряпку в ведро. Водите слегка выжатой тряпкой по полу до тех пор, пока станет видно, что половицы вымыты. Не рекомендуется делать слишком резких движений, которые могут причинить ущерб мебели.

**Упражнение 5.** После завтрака вымойте посуду. При этом не делайте глубоких вздохов.

**Упражнение 6.** Осмотрите костюм, в котором вы идете на работу. Щеткой (разумеется, одежной) стряхните пыль. Недостает пуговицы— пришейте. Ворчать при этом не рекомендуется.

**Упражнение 7.** Отнесите или отведите (в зависимости от возраста) малышей в детский сад. Если не знаете до сих пор, где он находится, спросите у бабушки, дедушки, тещи, наконец, у жены.

После этого можно сделать несколько глубоких вздохов и отправиться на работу.

Рекомендуемые упражнения приносят пользу только при регулярном повторении.

И. АГИШЕВ.

Редактор
В. С. МЕЛЬНИКОВ

# ТЕЛЕВИДЕНИЕ

## ПОКАЗЫВАЕТ МОСКВА

ЧЕТВЕРГ, 18 ИЮЛЯ

10.00 — Программа передач. 10.05 — Теленовости. 10.15 — Для детей: художественный фильм «Девочка и эхо». 11.20 — «В эфире — «Молодость». 12.00—12.30 — «Творчество молодых». День Таджикской ССР. 17.00 — Программа передач. 17.05 — Теленовости. 17.15 — «Подвиг». Телеальманах. 17.45 — Для школьников: «Дневник первых всесоюзных игр в честь 50-летия ВЛКСМ». 18.15 — «На повестке дня». О решениях V сессии Верховного Совета РСФСР. 19.00 —А. Димаров — «История одной экспедиции». Телеспектакль. 20.15 — «Польские пущи». Передача, посвященная охране природы. 20.45 — «Время». 21.15 — «Страницы музыкального календаря». 21.30 — «Лето в Визивароше». Художественный телефильм, II серия. 22.25 — «Зовут дороги дальние». Туристский альманах. 23.10—23.20 — «Только факты».

ПЯТНИЦА, 19 ИЮЛЯ

10.00 — Программа передач. 10.05 — Теленовости. 10.15 — Для дошкольников: мультфильм «Ненасытная пчелка». 10.30 — «На полях страны» 11.00 — «Литературный театр». К 75-летию со дня рождения В. Маяковского. 12.00 — «Творчество молодых». 12.30 —13.00 — Для детей: «Путешествие в сказку». 17.00 — Программа передач. 17.05— Теленовости. 17.15 — Литературный театр. К 75-летию со дня рождения В. Маяковского, 2-я передача. 18.05 — Для школьников: «Сто затей двух друзей». 18.30 — «В эфире — «Молодость»: «Радуга над Нитрой». 19.00 — «Клуб кинопутешественников». 20.00 — «Эстафета новостей» 21.00— «Любителям эстрады». 22.15 — Программа цветного телевидения: Ч. Диккенс — «Дневник мистера Соловья». Телеспектакль.

СУББОТА, 20 ИЮЛЯ

9.00 — Гимнастика для всех. 9.45 — Теленовости. 10.00 —«С днем рождения». 10.30 — «Здоровье». 11.00— «Искусство и мы». 11.45 — Теленовости. 12.10—«Творчество молодых»: день Армянской ССР. 12.30 — Художественный фильм «Тринадцать». 14.00 — «Субботний репортаж». 14.30 — Литературный театр. К 75-летию со дня рождения В. Маяковского. 15.30 — «В эфире — «Молодость». 16.30 — Программа цветного телевидения. 18.00 — «На приз братьев Знаменских». Международные соревнования по легкой атлетике. 19.15 — «Почта «Голубого огонька». 20.30 — «Время». 21.00 — И. С. Тургенев — «Нахлебник». Спектакль Ленинградского Академического театра драмы им. Пушкина. 23.00—24.00 — Заключительный концерт 4-го международного конкурса балета «Варна-68».

## ПОКАЗЫВАЕТ ТАЛЛИН

ЧЕТВЕРГ, 18 ИЮЛЯ

17.00 —Вечерняя программа. 17.45 — Для школьников: «Дневник первых игр в честь 50-летия ВЛКСМ» (из Киева). 18.15 — «Вечный поиск». Научно-популярный фильм. 18.35 — Художественный фильм «Как вас теперь называть?» («Мосфильм»). 20.15 — «Польские пущи». Передача, посвященная охране природы (из Польши). 20.45 — «От мелодии к мелодии». Фильм-концерт ГДР. 21.30 — «Актуальная камера». 22.00 — «Интерпрессфото-66». Документальный фильм. 22.15 — «Гимнаст». Научно-популярный фильм. 22.25—23.10 — «Зовут дороги дальние». Туристический альманах.

ПЯТНИЦА, 19 ИЮЛЯ

17.00 —Вечерняя программа. 17.15 — Литературный театр. К 75-летию со дня рождения В. Маяковского. 18.30 — «В эфире — «Молодость». «Радуга над Нитрой». 20.00 — «Детский экран»: «Светлячок». 20.30 — «Два человека и воздушный шар». Чехословацкий телефильм (на эст. яз.). 22.15 — «Актуальная камера». 22.55 —23.40 — «Музыка Верди». Телефильм.

# КИНО

**ДВОРЕЦ КУЛЬТУРЫ.** 17 июля — художественный кинофильм **«Диверсанты».** Начало в 17, 19, 21 час. 18 июля — новый художественный кинофильм **«Майор Вихрь»** (две серии в один сеанс). Начало в 18, 21 час.

**ДОМ КУЛЬТУРЫ ГОРНЯКОВ.** 18 июля — новый цветной широкоэкранный художественный кинофильм **«Чингачгук — Большой Змей».** Начало в 17, 19, 21 час. Детский кинотеатр «Космос». Новый художественный кинофильм **«Позднее раскаяние».** Начало в 15 часов.

**КИНОТЕАТР «ТРУД».** 17 июля — новый цветной широкоэкранный художественный кинофильм. **Начало в** 12, 14, 16, 18, 20, 22 часа. Для детей художественный кинофильм **«Василиса Прекрасная».** Начало в 10 часов. 18 июля —художественный кинофильм. Начало в 10, 12, 14, 16, 18, 20, 22 часа.

**КЛУБ СТРОИТЕЛЕЙ.** 18 июля — художественный кинофильм **«Монпарнас-19».** Начало в 18, 20 часов.

**КЛУБ «ШАХТЕР».** 18 июля —новый художественный кинофильм **«Диверсанты».** Начало в 19, 21 час. Для детей художественный кинофильм **«Марите».** Начало в 17 часов.

# Примите поздравления

**Валентине Матвеевне ЦЫРУЛЬНИК**

**Администрация и коллектив работников управления шахты № 2 поздравляют Вас с днем рождения, желают здоровья, счастья в личной жизни и успехов в работе.**

ГПТУ № 5 гор. ПРИОЗЕРСКА
**ОБЪЯВЛЯЕТ ПРИЕМ**

**на учебу юношей и девушек по следующим специальностям:** монтер по ремонту станционного оборудования, телеграфов, монтер автоматических телефонных станций сельского типа (по данным профессиям срок обучения — 2 года); кабельщик-спайщик (принимаются только юноши в возрасте 17—18 лет, с образованием не менее 8 классов, срок обучения — один год); монтер внутрирайонной связи и радиофикации (срок обучения — 1,5 года, возраст 17—18 лет, образование 8 классов, принимаются только юноши); радиомеханик по ремонту приемников и телевизоров (принимаются юноши и девушки с образованием 10 классов. Срок обучения — 2 года).

Окончившие училище с отличием имеют льготы при поступлении в институт на правах медалистов.

Прием документов до 5 августа с. г.

Иногородние обеспечиваются общежитием.

За справками обращаться: г. Сланцы, Почтовая ул., дом № 2-8, цех связи; телефон № 20-82.

**ПЕТРОКРЕПОСТНОЕ ГОРОДСКОЕ ПРОФЕССИОНАЛЬНО-ТЕХНИЧЕСКОЕ УЧИЛИЩЕ № 26 (РЕЧНИКОВ)**
**ОБЪЯВЛЯЕТ ПРИЕМ УЧАЩИХСЯ НА 1968-69 УЧЕБНЫЙ ГОД**
**по четырем специальностям:**

1. Матрос-моторист, слесарь-судоремонтник. Срок обучения — 1 год 8 месяцев. Приемный возраст — 17,5 лет.

2. Сборщик корпусов металлических судов 2—3-го разрядов. Срок обучения — 2 года. Приемный возраст— 16,5—17 лет.

3. Кочегар-судовой, слесарь-судоремонтник.

4. Матрос первого класса — плотник судовой. Срок обучения — один год. Приемный возраст — 17,5 лет.

Принимаются юноши с образованием 8 классов и выше и демобилизованные из Советской Армии и Военно-Морского Флота в возрасте до 25 лет.

Учащиеся обеспечиваются общежитием, форменным обмундированием речников, бесплатным питанием и 33 процентами от заработка за время обучения на предприятии.

Кто окончит училище с отличием, принимается без конкурсных экзаменов в мореходные училища и в Ленинградский институт водного транспорта.

Предъявляются документы: заявление с указанием избранной профессии, свидетельство об образовании, характеристика, 5 фотокарточек размером 3х4, паспорт. Медицинское освидетельствование при училище. Начало занятий 1 сентября.

Обращаться по адресу: Ленинградская область, г. Петрокрепость, Затонная улица, дом № 1, ГПТУ № 26.

**Приемная комиссия.**

В КАРЬЕРЕ СЛАНЦЕВСКОГО ЦЕМЕНТНОГО ЗАВОДА, находящемся в районе деревни Печурки, **ежедневно производятся взрывные работы с 13 до 18 часов.**

Находиться в радиусе 800 метров от места взрыва строго воспрещается: опасно для жизни.

**Администрация.**

ВВИДУ ОСТАНОВКИ МЯСОКОМБИНАТА
**НА РЕМОНТ**
**скот на убой приниматься не будет.**
Администрация

# ТРЕБУЮТСЯ • ТРЕБУЮТСЯ

СЛАНЦЕВСКОМУ КОМБИНАТУ «СТРОЙДЕТАЛЬ»: **инженер-механик и техник-механик.**

Обращаться в отдел кадров комбината (Сланцевское шоссе, дом № 7).

СМУ «ОБЛГАЗСПЕЦМОНТАЖ»: **слесари-сантехники, газоэлектросварщики.**

На временную работу: **землекопы.**

Оплата труда сдельная.

За справками обращаться: гор. Сланцы, Партизанская ул., дом № 8; телефон № 21-14.

КОМБИНАТУ БЛАГОУСТРОЙСТВА: **рабочие (женщины).**

Обращаться по адресу: г. Сланцы, ул. 1-я Советская, дом № 75.

КОНТОРЕ «СЛАНЦЫМЕЖРАЙГАЗ»: **шофер и слесари.**

Обращаться по адресу: Б. Лучки, ул. Дзержинского, дом № 15-а, контора «Сланцымежрайгаз». Телефон № 9-451.

МЕНЯЕМ ТРИ КОМНАТЫ в разных местах в Лучках со всеми удобствами на трехкомнатную квартиру с удобствами.

Обращаться к Подвязной по адресу: г. Сланцы, улица Маяковского, дом № 2-а, кв. № 16,

**Газета выходит пять раз в неделю.**

АДРЕС РЕДАКЦИИ: гор. Сланцы, Банковская ул., дом № 3. ТЕЛЕФОНЫ: редактора — 23-20, зам. редактора — 23-25, отв. секретаря — 37-34; отделов: промышленности — 21-85, писем и массовой работы — 23-66, сельского хозяйства — 36-66.
Объявления принимаются в бухгалтерии редакции.

Сланцевская типография Управления по печати Ленгорисполкома

Заказ 1292. Тираж 11.329-2