Завтра — День металлурга

Знамя труда

ПРОЛЕТАРИИ ВСЕХ СТРАН, СОЕДИНЯЙТЕСЬ!

ОРГАН СЛАНЦЕВСКОГО ГОРКОМА КОММУНИСТИЧЕСКОЙ ПАРТИИ СОВЕТСКОГО СОЮЗА И ГОРОДСКОГО СОВЕТА ДЕПУТАТОВ ТРУДЯЩИХСЯ

№ 144 (4675) | Суббота, 20 июля 1968 года | Год издания 25-й | Цена 2 коп.

ЛЮДИ ОГНЕННОЙ ПРОФЕССИИ

В механическом цехе ремонтно-механического завода с уважением отзываются о своих товарищах из литейного. Потребуются для ремонта детали — их дадут литейщики. Без новых деталей не обойтись при ремонте горных машин и механизмов на шахтах. 65—70 тонн чугунного литья должны ежемесячно дать литейщики, а выплавляют больше. Задание выполняют на 105—107 процентов. Около трех тонн деталей отливается из бронзы. Инженер-металлург Нина Васильевна Удачина довольна работой литейщиков.

— Люди хорошо знают свое дело, — рассказывает Нина Васильевна, — ежедневно перевыполняют нормы выработки.

Она называет имена передовиков. Всегда своевременно выполняют задания модельщики Иван Никандров, Андрей Тарасов, Александр Михайлов. В бригаде земледелов — Татьяна Зыкова, Нина Фадеева, Прасковья Васильева. Все они отлично справляются со своими обязанностями.

Ветераном цеха здесь называют Николая Игнатьева. Он бригадир литейщиков. Формовка и заливка деталей — дело, требующее большой точности, опыта, мастерства. Литейщики Иван Козлов, Сергей Чернышев, Василий Анисимов, Василий Кузьмин быстро и точно заливают формы.

Рабочим ежемесячно приходится отливать более 30 разных видов деталей.

В этом году коллектив цеха освоил новые виды изделий. Это корпуса наждачных станков, трубы газификаторов. Наждачные станки ремонтно-механический завод поставляет на шахты треста «Ленинградсланец», трубы газификаторов отливаются по заявке Лесогорского комбината химического волокна.

— В недалеком будущем, — рассказывает начальник литейного цеха Николай Андреевич Дорохов, — наше производство будет расширено. В новом отделении уже установлены две высокочастотные индукционные печи «МГП-250» для выплавки стали. Скоро они вступят в эксплуатацию.

Потребность в стальных деталях большая. Доставать их трудно. Вот и решили на заводе смонтировать сталеплавильные печи.

Николай Игнатьев и Сергей Чернышев уже побывали в командировке на ленинградском заводе «Металлист». Там они осваивали плавку стали в высокочастотных индукционных печах.

В свое время литейщики совершили экскурсию на карбюраторный завод, побывали там в литейном цехе, с интересом ознакомились с механизацией работ.

В будущем решено реконструировать литейный цех. Здесь будет внедрена механизация. Выпуск деталей из чугуна, стали, бронзы значительно увеличится.

В. ПАПУШИН.

ПОЛНЕЕ УДОВЛЕТВОРЯТЬ ЗАПРОСЫ ТРУДЯЩИХСЯ

Сессия Верховного Совета РСФСР

В Колонном зале Дома Союзов продолжала работу сессия Верховного Совета РСФСР.

В работе сессии тепло встреченные присутствующими приняли участие товарищи **Г. И. Воронов, А. П. Кириленко, А. Я. Пельше, М. С. Соломенцев.**

На утреннем заседании обсуждался отчет Министерства легкой промышленности Российской Федерации о ходе выполнения Государственного плана на 1968 год.

В выступлениях депутаты горячо одобряли постановление Пленума ЦК КПСС «Об итогах встречи в Варшаве делегаций коммунистических и рабочих партий социалистических стран», письмо братских партий Центральному Комитету Коммунистической партии Чехословакии.

В прениях выступили депутаты: председатель исполкома Вологодского областного Совета **Л. А. Власенко,** председатель исполкома Сахалинского областного Совета **С. А. Немцев,** ткачиха Смоленского льнокомбината **А. Ф. Голубева,** секретарь Чувашского обкома КПСС **П. А. Чичикин,** председатель ЦК профсоюза рабочих и служащих сельского хозяйства и заготовок **И. Ф. Шкуратов,** министр торговли РСФСР **Д. В. Павлов,** швея-мотористка Барабинской швейной фабрики № 8 **А. А. Калинина,** секретарь Воронежского обкома КПСС **Р. Т. Косоплеткин,** председатель Президиума Верховного Совета Башкирской АССР **Ф. В. Султанов,** заместитель председателя Совета Министров РСФСР **Е. Ф. Карпова,** писатель **С. В. Михалков,** председатель Президиума Верховного Совета Чечено-Ингушской АССР **И. А. Алмазов,** а также директор Калининского хлопчатобумажного комбината **В. М. Пигасин.**

Было заслушано заключительное слово **Ф. Я. Холостова.**

По обсужденному вопросу Верховный Совет РСФСР принял решение.

На вечернем заседании сессия обсудила второй вопрос повестки дня — о проекте Закона РСФСР о сельском, поселковом Совете депутатов трудящихся Федерации. С докладом выступила заместитель председателя Президиума Верховного Совета республики депутат **О. П. Колчина.**

В осуществление решений XXIII съезда партии в марте 1967 года ЦК КПСС принял постановление, в котором намечены конкретные меры по активизации деятельности сельских, поселковых Советов, по совершенствованию стиля и методов их работы.

О. П. Колчина подробно рассказала о проекте Закона о сельском, поселковом Совете депутатов трудящихся. В нем предусмотрено дальнейшее повышение роли Советов в решении задач хозяйственного и социально-культурного строительства. Поселковый Совет — орган государственной власти на объединяемой им территории. В пределах предоставленных законом прав он решает все вопросы местного значения, исходя из общегосударственных интересов и интересов трудящихся.

В прениях по второму пункту повестки дня выступили депутаты: председатель исполкома Ставропольского краевого Совета **Н. В. Босенко,** секретарь Волгоградского обкома КПСС **Н. А. Непокупной,** председатель исполкома Калужского областного Совета **А. И. Демидова,** председатель исполкома Белгородского областного Совета **М. Д. Хитров,** секретарь Омского райкома КПСС Омской области **В. И. Никонов,** председатель Президиума Верховного Совета Якутской АССР **А. Я. Овчинникова.**

(ТАСС)

ЛИТЕЙЩИКАМ РЕМЗАВОДА

ПЛАВКА

Пробита доменная летка,
И миллиардом ярких струн
Ковша ошпаренную глотку
Наполнил до краев чугун.
И вот уж отсветы багрянца
По цеху тут и там дрожат,
И в каплях потного румянца
Горят на лицах у ребят.
И дня конец, и больше нормы
Досталось их плечам крутым...
И тишина... и только формы
Все источают едкий дым.

Н. ВОЛНОВ.

Годовой план — досрочно!

ЖИВОТНОВОДЫ СОВХОЗА «РОДИНА» ПОСТОЯННО ДОБИВАЮТСЯ ВЫСОКИХ ПРИВЕСОВ МОЛОДНЯКА КРУПНОГО РОГАТОГО СКОТА И СВИНЕЙ. ЭТО ПОЗВОЛИЛО ИМ ЗА ШЕСТЬ МЕСЯЦЕВ НЕ ТОЛЬКО ВЫПОЛНИТЬ, НО И ЗНАЧИТЕЛЬНО ПЕРЕКРЫТЬ ГОДОВОЙ ПЛАН ПРОДАЖИ МЯСА ГОСУДАРСТВУ.

На трудовой вахте пятилетки

Новыми успехами в труде встречает День металлурга коллектив Челябинского металлургического завода. Обязательства выдать за первое полугодие сверх задания тысячи тонн чугуна, стали, реализовать продукции на несколько миллионов рублей успешно выполняются.

Одной из передовых бригад электросталеплавильного цеха № 3 Челябинского металлургического завода руководит комсомолец Борис Редькин. День металлурга и 50-летие Ленинского комсомола этот коллектив встречает достойно. На его счету много сверхплановой стали высокого качества.

НА СНИМКЕ: сталевар Борис Редькин.

* * *

НА НИЖНЕМ СНИМКЕ: Челябинский металлургический завод.

Фото Б. Клипиницера.

Фотохроника ТАСС

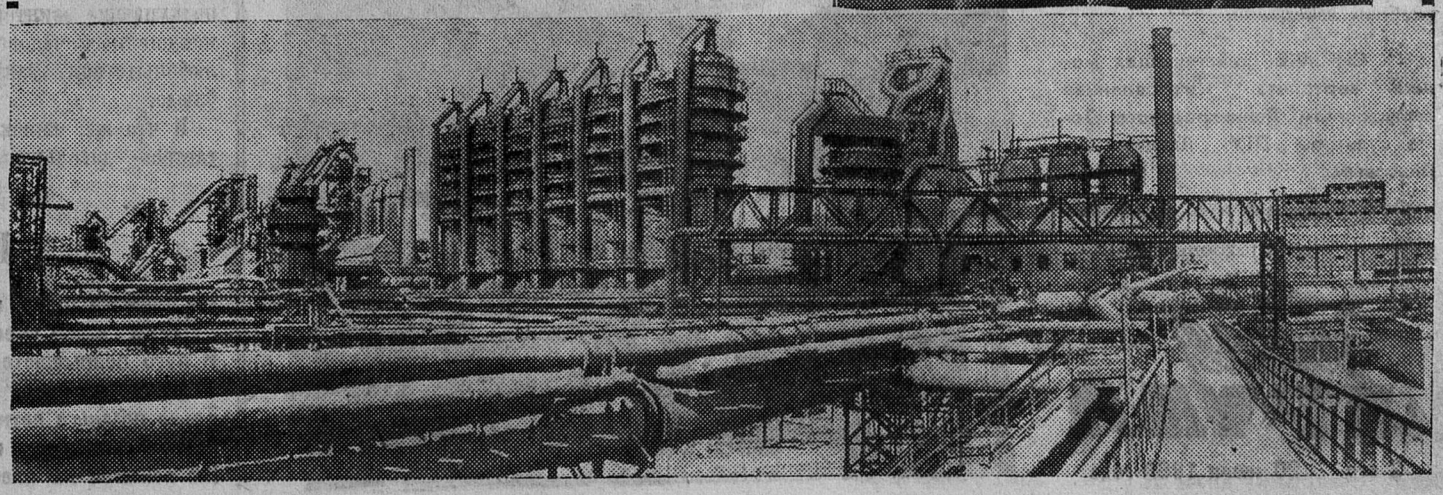

ВСТУПИВ ВО ВТОРУЮ ПОЛОВИНУ ПЯТИЛЕТКИ

Трудящиеся нашего города вступили во вторую половину 1968 года и во вторую половину пятилетки.

Нынешняя пятилетка — новый ответственный этап в развитии социалистической экономики.

Свой вклад в осуществление пятилетнего плана вносят и сланцевчане. За шесть месяцев промышленные предприятия города выполнили план по объему реализованной продукции на 104,3 процента и дали государству на 2.170 тысяч рублей сверхплановой продукции. К соответствующему периоду прошлого года объем реализованной продукции увеличился на 10,1 процента. Производительность труда по сравнению с тем же полугодием прошлого года составила 105,9 процента.

Лучших результатов в социалистическом соревновании в июне добились коллективы шахты № 3, кирпичного, цементного и регенератного заводов, лесхоза, майоликового производства, комбината «Стройдеталь», лесопункта и гормолокозавода.

Не выполнили плановых заданий по производительности труда и по объему реализованной продукции шахты имени С. М. Кирова, первая и вторая.

Сланцеперерабатывающий комбинат, районное отделение «Сельхозтехника» и бытпромкомбинат не выполнили плана по росту производительности труда. Коллектив лесокомбината выполнил план по объему реализованной продукции только на 84,2 процента.

Необходимо как можно скорее принять меры к выполнению плана и социалистических обязательств 1968 года. На это должны направить усилия коллективы отстающих предприятий, партийные организации. Это требование относится и к тем, кто, выполняя план в целом, недодает отдельных важных видов продукции.

На стройках сейчас горячая пора. Необходимо максимально использовать благоприятное время года. Несмотря на это, строительный трест № 31 выполнил план по генподряду только на 96 процентов, а собственными силами — на 90. Плохо работало в июне строительное управление № 6.

Не справилось с выполнением плана грузоперевозок автохозяйство № 123.

Из торгующих организаций не выполнило плана по розничной торговле Сланцевское райпо (98,6 процента). Это повлияло на выполнение общего плана товарооборота (97,3 процента).

Вступив во вторую половину пятилетки, труженики нашего города видят свой долг в том, чтобы добиться не только дальнейшего увеличения выпуска продукции, но и повышения ее качества, надежности, долговечности.

СВОДКА

о выполнении государственного плана предприятиями города Сланцы за июнь

(в процентах к плану)

ПО ПРЕДПРИЯТИЯМ ПЕРВОЙ ГРУППЫ

	Наименование предприятий	по производ. труда	по объему реализован. продукции
1.	Шахта № 3	112,2	111,9
2.	Кирпичный завод	111	109,3
3.	Цементный завод	105,8	101,2
4.	Регенератный завод	105,1	105,9
5.	Ремонтно-механический завод	101,4	100
6.	Сланцеперерабатывающий комбинат «Сланцы»	98,5	104,9
7.	Шахта имени С. М. Кирова	97,9	96,1
8.	Шахта № 1	96,1	93,1
9.	Шахта № 2	93,5	103,5

ПО ПРЕДПРИЯТИЯМ ВТОРОЙ ГРУППЫ

1.	Лесхоз	117	116,9
2.	Лесокомбинат	110	84,2
3.	Типография	109,1	115,8
4.	Майоликовое производство	107,3	100
5.	Комбинат «Стройдеталь»	105,7	160,3
6.	Лесопункт	105,6	107
7.	Гормолокозавод	104,4	106,2
8.	Хлебокомбинат	102,9	100
9.	Швейная фабрика	102,3	100
10.	Консервный завод	101,4	136,3
11.	Мясокомбинат	100	102
12.	Районное отделение «Сельхозтехника»	92,1	118,8
13.	Бытпромкомбинат	81	102,5
	Итого:	101,6	105,2

ПО СТРОИТЕЛЬНО-МОНТАЖНЫМ РАБОТАМ

	Наименование организации	по генподряду	собственными силами
1.	УМ-216	—	125,1
2.	Северо-Западное СМУ треста «Коксохиммонтаж»	—	109,5
3.	СУОР-259	—	107
4.	Строительное управление № 7	106,5	113,4
5.	Строительное управление № 6	86	77,2
	Итого по тресту:	96	90

ПО АВТОТРАНСПОРТУ

Выполнение плана грузоперевозок в тонна-километрах
(в процентах к плану)

1.	Автохозяйство № 124	109,3
2.	Автохозяйство № 123	91,8

ПО ТОРГОВЛЕ

Выполнение плана товарооборота
(в процентах к плану)

	Наименование торговой организации	Розничная торговля	Общественное питание	Всего
1.	Горсмешторг	103	102,5	102,9
2.	Сланцевское райпо	98,6	108,7	97,3

* * *

Листок трудовой славы

Знамя труда

Закончилось первое полугодие. По всем хозяйствам района подведены итоги работы животноводов. Передовых работников ферм мы заносим в Листок трудовой славы.

Коллектив фермы Шавково совхоза «Аврора» (заведующая Е. И. Николаева), обеспечивший надой по 1.780 килограммов молока от коровы и занявший первенство по совхозу.

Доярку этого же хозяйства **К. Сиротину,** получившую за полгода по 1.780 килограммов молока от коровы.

Доярку **А. Титову** из этого же хозяйства, получившую от каждой коровы по 1.750 килограммов молока.

Пастухов **М. Михеева и А. Михеева** (ферма Шавково), получивших с начала пастбищного периода по 550 килограммов молока от коровы.

Коллектив фермы Выскатка совхоза «Родина» (заведующая В. Даурова), получивший за полугодие по 1.822 килограмма молока от коровы, или на 107 килограммов больше в сравнении с этим же периодом прошлого года.

Доярку **А. Филиппову** (ферма Сижно этого же хозяйства), получившую по 2.083 килограмма молока от коровы (плюс 205 килограммов).

Доярку **Т. Алексееву** (ферма Выскатка этого же хозяйства), получившую по 1.966 килограммов молока от коровы (плюс 167 килограммов).

Доярку **А. Пикалеву** (ферма Выскатка этого же хозяйства), получившую по 1.962 килограмма от коровы (плюс 324 килограмма).

Пастухов фермы Сижно **П. Беряева и С. Петраускаса,** получивших с начала пастбищного периода по 530 килограммов молока от коровы и по 372 килограмма за июнь.

Коллектив фермы Куроплешево совхоза «Старопольский» (заведующая И. Арикайнен), занявший за полугодие первое место по совхозу.

Доярку **Е. Петрову** (ферма Шакицы этого же хозяйства), получившую по 2.165 килограммов молока от коровы (плюс 332 килограмма).

Доярку **М. Сомову** (ферма Заторье этого же хозяйства), получившую по 2.031 килограмма молока от коровы.

Доярку **Е. Никитину** (ферма Карино), получившую за полгода 2.027 килограммов молока от коровы (плюс 976 килограммов).

Пастухов **Н. Косякова и И. Пчелкина** (ферма Ложголово), обеспечивших надой с начала пастбищного периода по 590 килограммов молока — на 77 килограммов больше в сравнении с этим же периодом прошлого года.

Пастуха фермы Карино **Г. Тимофеева,** обеспечившего надой по 560 килограммов молока от коровы (плюс 170 килограммов).

ВЫМПЕЛЫ И ПРЕМИИ — ПЕРЕДОВИКАМ

Переходящий красный вымпел и вторая денежная премия по итогам работы за июнь среди вспомогательных служб регенератного завода вручены энергетикам.

Хорошая работа электрооборудования помогла выполнить план в основных цехах. Сэкономлено 20 тысяч киловатт-часов электроэнергии.

Электрики активно участвовали и в общественной жизни завода.

Трое из них работают в подшефном совхозе.

В соревновании рабочих ведущих профессий первая денежная премия и переходящий красный вымпел вручены вулканизаторщику цеха В. Я. Чмелеву. Вторую премию получили вулканизаторщики Г. Яблоков и А. Флегонтов.

В. ЛАВРИЩЕВ,
вулканизаторщик.

ЭТО ВКУСНО

Посетите ресторан «Алмаз». Там есть «угро». Такое необычное название блюда предлагается в меню. Одно только название уже подкупающе заинтересовывает неискушенного человека, и он с любопытством заказывает это блюдо.

И что же, ошибки нет. Вы остаетесь довольны. Оказывается, это очень вкусное первое блюдо, к тому же и стоит оно недорого. Готовит его молодой повар — комсомолка Вера Максимова.

Надо заметить, что и обслуживают в «Алмазе» внимательно. Все это очень приятно.

И. АДАМОВИЧ,
зав. художественной частью областной филармонии.

В Москве открыта Всесоюзная выставка технического и художественного творчества учащихся профессионально - технических учебных заведений.

НА СНИМКЕ: действующая модель вертолета, изготовленная выпускником Ленинградского Дома культуры ПТУ Владимиром Власовым.

Фото В. Будана и В. Кузьмина.

Фотохроника ТАСС

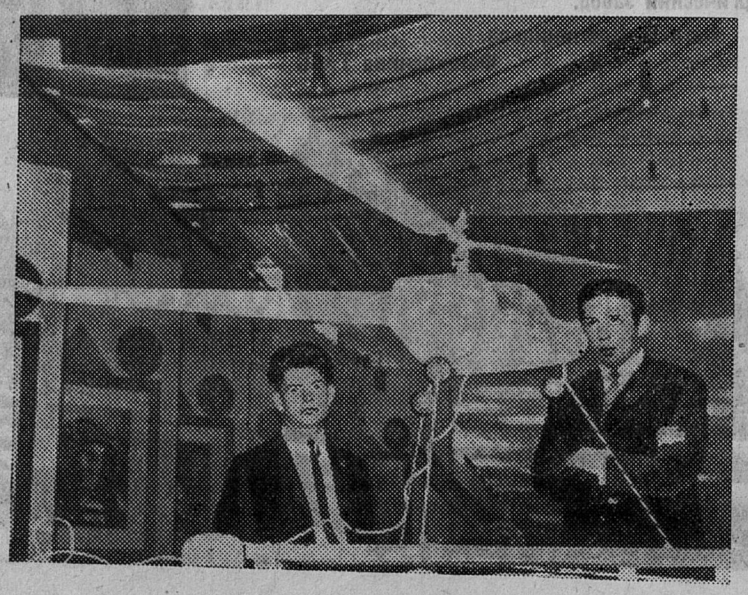

НА ЛУГУ

Не примята трава, не притоптана,
Детским глазом смеется роса,
И луга покрываются копнами,
И звенят на лугах голоса.
То до позднего летнего вечера
Бой за сено ведут косари.
Им ложатся на плечи доверчиво
Многоцветные ленты зари.
К ним туманы прохладные тянутся
Остудить спин полуденный зной...
И вечернее небо багрянится,
Подожженное жаркой зарей.

Н. ВОЛОДИН.

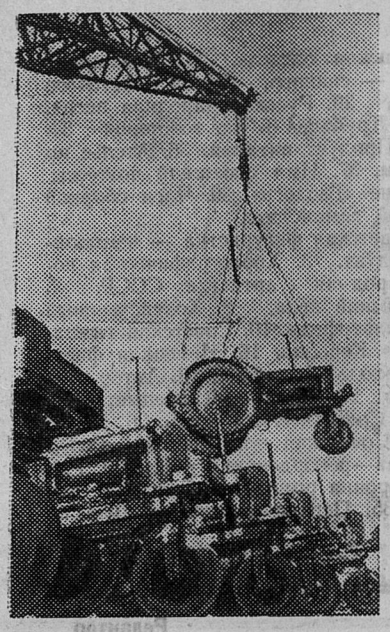

Владимир. Новенькие, поблескивая свежей краской, тракторы с маркой Владимирского завода отправляются на колхозные и совхозные поля.

На снимке: на погрузочной площадке завода.

Фото Н. Акимова.

Фотохроника ТАСС

Загадка

Сам в квартире—хвост на крыше,
Он все видит и все слышит:
Из Москвы, из Ленинграда,
Из Перми, из Волгограда.
Что услышит, то расскажет,
Что увидит, то покажет.

В. ЩИПУНОВА.

Фельетон читателя

ЗАВИСТЬ

Каждому, наверно, известно, что зависть — это отрицательная черта в характере человека. Говорят, что зависть бывает черная и белая. В песне поется, что белая зависть лучше. А по-моему, будь черная или белая — все равно завидовать нехорошо. Почему я так говорю? Да потому, что сам всю жизнь завидую людям. Ведь знаю, что нехорошо, а вот никак не могу избавиться от этой отрицательной черты в своем характере.

Завидовать я стал, можно сказать, с пеленок. Помню, соседи купили своему ребенку, моему одногодку, пустышку, знаете, с таким красным кружочком и белым колечком, а я уже позавидовал. Даже подрались с одногодком из-за этой пустышки. Но потом, разумеется, помирились. Более того, стали неразлучными друзьями. Но всегда я завидовал другу. И причина тому, мне кажется, та самая злосчастная пустышка. Это она, будь неладна, заронила зерно отвратительной мещанской зависти. Друг учился на пятерки — я завидовал. Он блестяще окончил институт и стал инженером — я завидовал. Женился на хорошенькой девушке — я завидовал.

Да разве только другу завидовал. И, как ни тяжело признаться, завидую и по сей день.

Вот как-то недавно стал завидовать балкону. То есть не самому балкону, а так называемым квартиросъемщикам, которые имеют квартиры с балконом. Смешно и мелочно? Может быть. Но если как следует разобраться в этом вопросе, смешного-то как раз тут и нет ничего. А совсем наоборот. Если хотите знать, балкон — это по существу дополнительная жилплощадь, так сказать, скрытый резерв. Ну если не жилплощадь, то кладовка во всяком случае превосходнейшая.

Говорите, балкон вовсе не для этой цели. А для какой же? Может, скажете, цветов на нем насажать? В горшочках там, в ящичках. Чепуха! Ну кому эти цветы нужны? Какая от них польза? Нет, будь у меня квартира с балконом, я бы его в дело употребил. Перво-наперво я огородил бы его досками и покрасил ну, скажем, красной краской. Неплохо бы, конечно, и голубой или зеленой. Правда, ничего бы нового не изобрел: так некоторые квартиросъемщики делают уже давно. Есть уже балконы красные, черные, зеленые... И знаете, по-моему, в этом есть что-то оригинальное, я бы сказал, какая-то свежесть в архитектуре.

Но главное не в этом. Главное в том, что, когда балкон огорожен, на нем можно делать что угодно и никто ничего не увидит. Можно поставить, например, кадушку с грибами или с огурцами. Да мало ли что можно поставить. А белье сушить? Лучшего места для этого, пожалуй, и не найдешь.

Нет, что ни говори, а балкон иметь — это большое дело, то есть большие удобства. Взять хотя бы такую мелочь, как выколачивание пыли из одежды. Вынес одежду на балкон и колоти сколько тебе захочется, как поступают некоторые сообразительные квартиросъемщики.

Вот как-то на днях одна сравнительно молодая квартиросъемщица вышла на балкон и начала выколачивать... половики. Естественно, пыли в них много. На то они и половики. Внизу под балконом, разумеется, — квартира. Окно как раз в ней было открыто. Чудаку-квартиросъемщику, что под балконом, видите ли, не понравилось, что пыль от половиков в окно летит, крикнул:

— Эй, вы там, потише трясите!

А сравнительно молодая квартиросъемщица чихнула, видно, пыль в нос попала, продолжая свое дело, ответила так снисходительно:

— Подумаешь, нежности! Вон с дороги больше пыли летит!

Мне кажется — логично. И я чуть не лопнул от зависти. Нет, не к тому квартиросъемщику, который пыль глотал от половиков, а к той сравнительно молодой квартиросъемщице. Вот, думаю, житуха — газ, паровое отопление, канализация да еще балкон, на котором можно делать что угодно, даже пыль выколачивать из половиков. К тому же эта сравнительно молодая квартиросъемщица живет на втором этаже.

Тут как-то вскоре моя жена приготовилась тоже половики выколачивать.

— Валяй, — говорю, — в окно. Мы не виноваты, что у нас нет балкона.

А у самого так и кипит все внутри от зависти. Но разве мою жену уговоришь.

— Неудобно как-то, — отвечает.

— Так ведь с балконов-то вон выколачивают.

— Балкон есть балкон.

Не знаю, что хотела этим сказать жена, но мне кажется, тоже завидует.

Ах, эта зависть, будь она неладна! На что только не толкает она человека! Будь у меня балкон, я утер бы нос всем этим балконным реконструкторам. Я бы... я бы... сделал крышу на балконе... и... Эх, да что там говорить. Уж я бы распорядился...

В. РУСОВ.
г. Сланцы.

ПОЛЬША СТРОИТ СВОЕ БУДУЩЕЕ

Зелень и Силезия — для многих граждан Народной Польши это два несовместимых понятия. Но, смею утверждать, что нигде, пожалуй, так не свежа зелень деревьев и кустарника, как в польской Силезии. Поднимитесь на любой холм и вы увидите простирающийся перед вами зеленый океан. Только ночь меняет этот сельский пейзаж. Ночью вас окружает плотное кольцо огней металлургических комбинатов, цементных и химических заводов. А когда наступает рассвет, огненный тигель Силезии вновь скрывается за густой зеленью.

Я ехал среди огромных кленов, дубов и тополей, образующих как бы живой зеленый коридор, в город, который стал городом совсем недавно. «Завадске» — увидел я характерную для польских дорог желтую таблицу с четко выведенными черной краской буквами. В центре города, который каких-нибудь 15 лет назад был еще поселком, из гущи деревьев поднимается высотный современный, из стекла и бетона, дом. Это управление металлургического комбината имени Кароля Сверчевского. Комбинат и дал жизнь поселку.

В кабинете директора предприятия на вешалке висела белая каска с красной надписью: Р. Дворак. Директор приехал сюда недавно, несколько месяцев назад из Домбровского угольного бассейна, но уже стал патриотом Завадске.

«Не будет преувеличением сказать, что металлургический комбинат имени К. Сверчевского — это крупнейшее в нашей стране предприятие, специализирующееся на производстве труб, — с гордостью говорит он. — Наш завод — всепольский поставщик труб различных диаметров. 5,5 тысячи высококвалифицированных рабочих выполняют заказы всей Польши. Комбинат непрерывно развивается. Сейчас проектируем возвести новые цехи на площади 7,5 гектара. Да, а строить-то завод начали недавно, в 1954 году...».

Поездка в Завадске вспомнилась мне не случайно. В эти июльские дни, когда польские трудящиеся подводят в канун своего праздника — Дня возрождения Польши— итоги пройденного за 24 года народной власти пути, хочется коротко рассказать о больших изменениях в жизни страны.

Там, где когда-то была деревушка Могила, вырос металлургический комбинат имени В. И. Ленина — гордость черной металлургии Народной Польши. Там, где на десятки километров тянулись заминированные дюны, поднялся новый порт Свиноуйсьце-2. Там, где была глухая провинция, выросли новые промышленные центры по добыче серной и медной руды, каменного и бурого угля. Там, где война оставила казалось бы неизгладимый след, кипят, сверкают и гремят сталь и чугун. Там, где тихо спало местечко Козенице, строится гигантская электростанция мощностью в 3 миллиона киловатт.

Сегодня экономический потенциал ПНР составляют более 40 тысяч заводов, фабрик, шахт, рудников, верфей, электростанций и других объектов. Днем и ночью дымят трубы. 16.000 промышленных предприятий на одних только воссоединенных с родиной западных и северных землях.

В этом году трудящиеся Народной Польши дадут на-гора 125 миллионов тонн угля (6-е место в мире), произведут более 50 миллиардов киловатт-часов электроэнергии, более 10 миллионов тонн стали (10-е место в мире), спустят на воду 64 судна (9-е место в мире по строительству и второе после Японии по экспорту траулеров), выпустят почти 30 миллионов пар обуви, 1 миллиард 400 миллионов погонных метров ткани, 2 миллиона штук верхней дамской одежды и более 8 миллионов изделий мужской одежды, не говоря уже о сотнях тысяч велосипедов, холодильников, телевизоров, магнитофонов и других товаров.

В этих сухих цифрах отражается ритмичный пульс страны, уверенно возводящей светлое здание, на котором крупными буквами написано: Социалистическая Польша.

В. КУЗНЕЦОВ,
корреспондент ТАСС.
Варшава.

22 ИЮЛЯ ТРУДЯЩИЕСЯ ПОЛЬШИ ТОРЖЕСТВЕННО ОТМЕЧАЮТ СВОЙ БОЛЬШОЙ НАЦИОНАЛЬНЫЙ ПРАЗДНИК — ДЕНЬ ВОЗРОЖДЕНИЯ

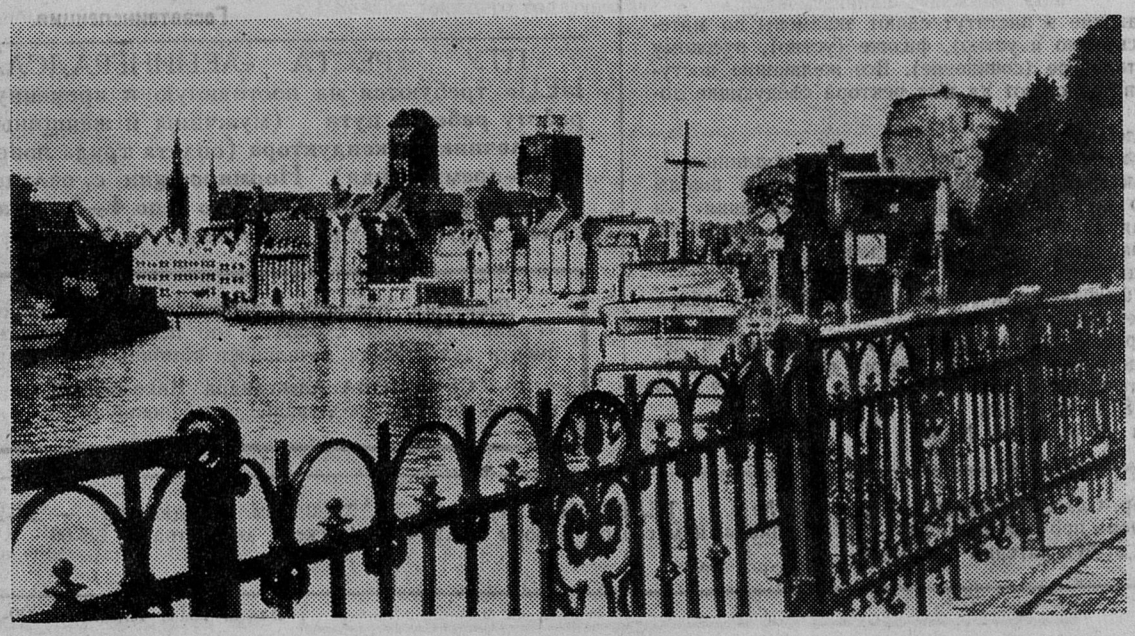

* * *

Старая часть Гданьска. Этот приморский город был разрушен фашистами во время войны больше чем наполовину. При восстановлении облик многих кварталов был выдержан в прежнем стиле в соответствии с сохранившимися планами и рисунками.

Фото ЦАФ—ТАСС

Бюро добрых услуг

СМОРОДИНА — НА ЗИМУ

Как лучше сохранить на зиму черную смородину?

Назовем два способа сохранения черной смородины.

Ягоды перебрать, удалить веточки, промыть 3—4 раза кипяченой водой и откинуть на сито. Когда вода стечет, положить небольшими порциями в чистую посуду (эмалированную, фарфоровую, глиняную), добавить сахар (2 килограмма на 1 килограмм ягод) и размять ягоды деревянным пестиком.

После этого готовую массу переложить в сухие стеклянные банки, плотно завязать пергаментной бумагой и хранить в прохладном месте, а еще лучше в холодильнике.

Смородину перебрать, промыть, просушить при комнатной температуре и засыпать цельные ягоды с полуторным количеством сахара в чистые бутылки. Тщательно встряхнуть и засыпать сверху слоем сахара. Бутылку закупорить плотной пробкой и залить парафином, воском или стеарином. Хранить в прохладном месте, обернув в темную бумагу.

Черная смородина — один из лучших источников витамина С (в 100 граммах ее содержится 300 миллиграммов витамина С). Кроме того, в черной смородине есть соли калия, фосфора, железа. Витамин С, содержащийся в смородине, в домашних условиях сохраняется более чем наполовину.

ГОЛУБОЙ ЭКРАН И ЗРЕНИЕ

Полезно ли смотреть телевизор детям?

Телевизор не только развлекает, но и утомляет. Это особенно относится к детям. Не разрешайте им ежедневно подолгу сидеть у телевизора. Дошкольникам можно смотреть передачи не более 20—30 минут подряд, школьникам — не более полутора часов. Чтобы не портилось зрение, расстояние от экрана должно быть не меньше 2—3 метра и не больше 5 метров.

Для смягчения контраста между ярким изображением и фоном в помещении рекомендуется зажечь настольную лампу. Свет должен быть за спинами зрителей, так, чтобы его источник не попадал в глаза и не отражался на экране телевизора. Не смотрите телевизионные передачи в душном непроветриваемом помещении.

В ЗАПИСНУЮ КНИЖКУ ПОЛЕЗНЫХ СОВЕТОВ

* Овощи (кроме свеклы и зеленого горошка) варят в подсоленной воде. Это сохраняет в них больше полезных веществ.

* Увядшую зелень можно освежить, если ее положить на час в холодную воду, к которой прибавлена столовая ложка уксуса.

* Кислота замедляет варку овощей, поэтому уксус, лимонную кислоту, томат-пюре и свежие помидоры добавляют в конце варки, когда овощи почти готовы.

* Петрушка, укроп, мята сохраняются свежими несколько дней в самую большую жару, если их держать в плотно закрытой, совершенно сухой кастрюле. Зелень должна быть тоже сухой.

* Картофель, сваренный в кожуре, легче очистить, если сразу же после варки облить его холодной водой.

* Свекла варится очень долго — три часа и более. Но время варки можно сократить. Положите в кастрюлю свеклу, залейте водой и кипятите один час. Затем снимите ее с огня и поставьте на 10 минут под струю воды. После этого свекла будет готова.

* Морковь лучше сохраняется, если перед укладкой на хранение опрыснуть ее водным настоем сухих чешуек репчатого лука.

Так нельзя!

Не надо быть шибко грамотным человеком, чтобы не заметить грубые ошибки в некоторых призывах, афишах, объявлениях, вывешиваемых в нашем городе.

Кому, например, не приходилось читать плакат у конечной автобусной остановки по улице Кирова: «Наша цель коммунизм!». Пропущено тире, смысл фразы потерян.

Особенно грешат в этом отношении наши домоуправления и культурные очаги. Дом культуры горняков, например, систематически вывешивает неграмотные афиши. Сошлемся хотя бы на выставку, посвященную нашему городу. Она появилась 5—6 месяцев тому назад и до сего времени висит со всеми ошибками, допущенными художником. Читаем ее: «Там где шумел дремучий лес вырос социалистический город Сланцы».

Вообще в Доме культуры горняков мало считаются с грамматикой. Вот выдержки из афиш: «Их жизнь подвиг», «Удивительная история похожая на сказку», «Вечер посвященный героям Отечественной войны».

Низка и орфографическая грамотность в афишах. На той же выставке слово «восстановление» написано через одно «с», в словосочетании «режисер постановщик» допущено сразу две ошибки.

В клубных афишах часто встречаются ошибки-нелепости. Например: «Детский утренник, Посвященный» (ДК горняков), «Искатели Приключений» (клуб «Шахтер»), «Когда дождь и ветер Стучат в окно» (кинотеатр «Труд»).

В городе, борющемся за высокую культуру, непростительно вывешивать неграмотные афиши. Их читают наши дети, гости.

Всякая культура должна начинаться с языка. Надо усилить борьбу за уровень грамотности во внешнем оформлении наших учреждений. Необходимо изредка проводить инструктажи и повысить чувство ответственности за вывешиваемую документацию.

И. ПАВЛОВ.

КРОССВОРД

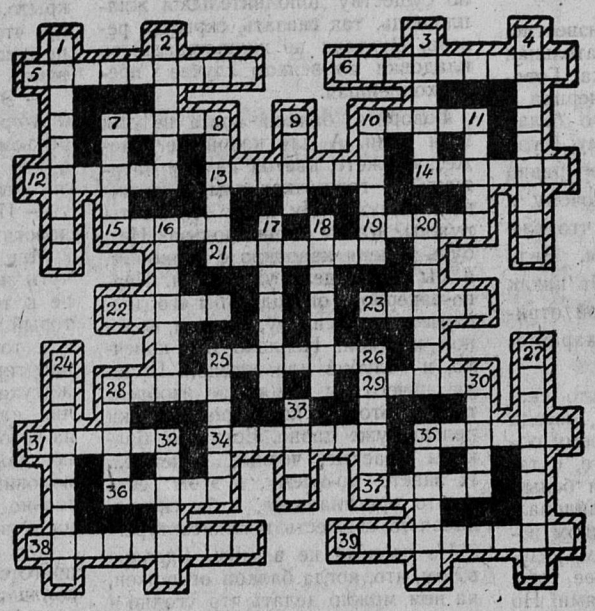

По горизонтали: 5. Героиня космоса. 6. Советская женщина — дипломат. 7. Фасованый молочный продукт. 10. Кухонная посуда. 12. Точильный брусок. 13. Шведская женщина—врач, лауреат Ленинской премии мира. 14. Советская довоенная кинокомедия. 15. Название конфет-ирисок. 19. Колдунья из поэмы «Руслан и Людмила». 21. Советская пловчиха, первая чемпионка страны. 22. Женская одежда. 23. Ювелирное изделие. 25. Комсомолка — снайпер, Герой Советского Союза. 28. Часть чулка. 29. Русская народная песня. 31. Автор книги «Васек Трубачев и его товарищи». 34. Способ вышивания. 35. Продукт питания. 36. Ателье по пошиву женской одежды. 37. Имя советской поэтессы. 38. Автор музыки к песне «Геологи». 39. Член сборной СССР по художественной гимнастике.

По вертикали: 1. Советская фигуристка — чемпионка мира. 2. Мясной продукт. 3. Хореографическая постановка. 4. Певица, народная артистка СССР. 7. Праздничный артиллерийский залп. 8. Хозяйственный материал. 9. Блюдо из картофеля. 10. Советская гимнастка. 11. Героиня сказки Керолла. 16. Немецкая фигуристка. 17. Героиня «Молодой гвардии». 18. Автор стихотворения «Жди меня». 20. Школьный предмет. 24. Советская балерина. 25. Синтетическая ткань. 26. Место продажи лекарств. 27. Советская прыгунья в длину. 28. Советская спортсменка—рекордсменка мира. 30. Ряд деревьев в парке. 32. Героиня романа А. Толстого. 33. Кондитерское изделие. 35. Первая чемпионка мира по шахматам.

Составил Н. СОБОЛЕВ.

Редактор
В. С. МЕЛЬНИКОВ

КИНО

ДВОРЕЦ КУЛЬТУРЫ. 21 июля — для детей художественный фильм **«Джура».** Начало в 11 часов. Новый художественный кинофильм **«Чингачгук — Большой Змей».** Начало в 17, 19, 21 час.

ДОМ КУЛЬТУРЫ ГОРНЯКОВ. 20 июля — новый художественный кинофильм **«Человек в тени».** Начало в 14, 18 часов. Широкоэкранный художественный кинофильм **«Происшествие, которое никто не заметил».** Начало в 16, 20 часов. Танцевальный вечер. Начало в 21 час. 21 июля — детский кинотеатр «Космос». Цветной широкоэкранный фильм **«Тайна пещеры Каниюта».** Начало в 11 часов. Новый широкоэкранный художественный кинофильм **«Три дня Виктора Чернышева».** Начало в 16, 18, 20 часов. Танцевальный вечер. Начало в 21 час.

КИНОТЕАТР «ТРУД». 20 июля — художественный кинофильм. Начало в 12, 14, 16, 18, 20, 22 часа. 21 июля — для детей художественный кинофильм **«Жажда».** Начало в 10, 12 часов. Художественный кинофильм. Начало в 14, 16, 18 часов. Новый художественный кинофильм **«И никто другой».** Начало в 20, 22 часа. 22 июля —художественный кинофильм **«И никто другой».** Начало в 12, 14, 16, 18, 20, 22 часа. 23 июля — художественный кинофильм **«И никто другой».** Начало в 10, 12, 14, 16, 18, 20, 22 часа. 24 июля — для детей сборник мультфильмов. Начало в 10 часов.

КЛУБ «ШАХТЕР». 21 июля —кинофильм **«Прямая линия».** Начало в 17, 19, 21 час. Для детей художественный кинофильм **«Александр Невский».** Начало в 11 часов. 22 июля — художественный кинофильм **«Майор Вихрь»** (II серия). Начало в 17, 19, 21 час.

КЛУБ СТРОИТЕЛЕЙ. 21 июля — для детей художественный кинофильм **«Волочаевские дни».** Начало в 16 часов. Художественный кинофильм. Начало в 19, 21 час.

СЛАНЦЕВСКАЯ БАЗА ПО СБОРУ И РЕАЛИЗАЦИИ ВОЗВРАТНОЙ ТАРЫ приглашает на работу **кладовщика, счетовода-кассира,** умеющего печатать на машинке.

Ленинградский книготорговый техникум комитета по печати при Совете Министров РСФСР
объявляет прием учащихся
на дневное и заочное отделения.

Сроки обучения в техникуме (на базе неполной средней школы): на дневном отделении — 2 года 10 месяцев, на заочном отделении — 3 года 10 месяцев.

На базе средней школы: на дневном и заочном отделениях — 1 год 10 месяцев.

Техникум готовит кадры для книжной торговли Ленинграда и Российской Федерации по специальности товаровед.

Документы принимаются с 12 до 17 часов по адресу: г. Ленинград, П-154, Большой пр., 18. Телефон № 33-25-63.

Общежития техникум не имеет. Прописка иногородних на период учебы обеспечивается у родственников и знакомых в Ленинграде и пригородах.

СЛАНЦЕВСКИЙ ВЕЧЕРНИЙ ИНДУСТРИАЛЬНЫЙ ТЕХНИКУМ
ОБЪЯВЛЯЕТ ПРИЕМ УЧАЩИХСЯ
НА ОБУЧЕНИЕ СПЕЦИАЛЬНОСТЯМ:

1. Электрооборудование промышленных предприятий и установок (на базе 8 и 10 классов).
2. Оборудование химических заводов (на базе 8 и 10 классов).
3. Технология нефти и газа (на базе 8 и 10 классов).
4. Бухгалтерский учет (на базе 10 классов).

Поступающие на первый курс на все указанные специальности сдают экзамены по математике устно, по русскому языку — диктант. На третий курс на специальности оборудование химзаводов и технология нефти и газа — по химии устно, по литературе — сочинение. На специальности электрооборудование промышленных предприятий и бухгалтерский учет — по математике устно, по литературе — сочинение.

Прием заявлений с 9 до 13 и с 17 до 20 часов, кроме субботы и воскресенья.

Адрес техникума: ул. Ломоносова, 10. Телефон № 508.

ПРОФЕССИОНАЛЬНО-ТЕХНИЧЕСКОЕ УЧИЛИЩЕ № 15 ОБЪЯВЛЯЕТ ПРИЕМ ЮНОШЕЙ И ДЕВУШЕК
в возрасте 15—17 лет с образованием 8—10 классов.
УЧИЛИЩЕ ГОТОВИТ:
монтажников конструкций — каменщиков,
штукатуров-маляров-плиточников,
плотников-опалубщиков,
слесарей-монтажников,
слесарей-сантехников,
электрослесарей шахтных.

Срок обучения 1—2 года. Начало занятий 1 сентября.

При училище работает заочное отделение 7, 8, 9, 10, 11 классов средней школы.

Принятые в училище обеспечиваются питанием, обмундированием и заработной платой в размере 33 процента от доходов производственного обучения.

Иногородним предоставляется общежитие.

Для поступления необходимы документы: паспорт или свидетельство о рождении, документ об образовании, справка с места жительства, 6 фотокарточек и характеристика с последнего места работы или учебы.

Адрес училища: г. Сланцы, ул. Партизанская, дом № 6. Телефон № 24-03.

ПЕТРОКРЕПОСТНОЕ ГОРОДСКОЕ ПРОФЕССИОНАЛЬНО-ТЕХНИЧЕСКОЕ УЧИЛИЩЕ № 26 (РЕЧНИКОВ)
ОБЪЯВЛЯЕТ ПРИЕМ УЧАЩИХСЯ НА 1968-69 УЧЕБНЫЙ ГОД
по четырем специальностям:

1. Матрос-моторист, слесарь-судоремонтник. Срок обучения — 1 год 8 месяцев. Приемный возраст — 17,5 лет.
2. Сборщик корпусов металлических судов 2—3-го разрядов. Срок обучения — 2 года. Приемный возраст— 16,5—17 лет.
3. Кочегар-судовой, слесарь-судоремонтник.
4. Матрос первого класса — плотник судовой. Срок обучения — один год. Приемный возраст — 17,5 лет.

Принимаются юноши с образованием 8 классов и выше и демобилизованные из Советской Армии и Военно-Морского Флота в возрасте до 25 лет.

Учащиеся обеспечиваются общежитием, форменным обмундированием речников, бесплатным питанием и 33 процентами от заработка за время обучения на предприятии.

Кто окончит училище с отличием, принимается без конкурсных экзаменов в мореходные училища и в Ленинградский институт водного транспорта.

Предъявляются документы: заявление с указанием избранной профессии, свидетельство об образовании, характеристика, 5 фотокарточек размером 3х4, паспорт. Медицинское освидетельствование при училище. Начало занятий 1 сентября.

Обращаться по адресу: Ленинградская область, г. Петрокрепость, Затонная улица, дом № 1, ГПТУ № 26.

Приемная комиссия.

ЛЕНИНГРАДСКИЙ ОРДЕНА ЛЕНИНА И ОРДЕНА ТРУДОВОГО КРАСНОГО ЗНАМЕНИ ГОРНЫЙ ИНСТИТУТ ИМЕНИ Г. В. ПЛЕХАНОВА
ОБЪЯВЛЯЕТ НАБОР СТУДЕНТОВ НА ПЕРВЫЙ КУРС
Сланцевского общетехнического факультета на специальности:

1. Технология и комплексная механизация подземной разработки месторождений полезных ископаемых;
2. Технология и комплексная механизация открытой разработки месторождений полезных ископаемых;
3. Строительство подземных сооружений и шахт;
4. Горные машины и комплексы;
5. Электрификация и автоматизация горных работ;
6. Экономика и организация горной промышленности.

Прием документов производится до 20 августа.

Приемные экзамены — с 25 августа по 10 сентября 1968 года.

Поступающие в институт сдают экзамены по математике (письменно и устно), физике (устно), русскому языку и литературе (сочинение). Все желающие поступить в институт подают на имя ректора следующие документы:

1. Заявление;
2. Документ о среднем образовании (в подлиннике);
3. Характеристику с места работы или из школы (заверенную подписями руководителя учреждения и руководителя партийной, комсомольской или профсоюзной организаций и печатью учреждения);
4. Медицинскую справку (форма 286);
5. Пять фотокарточек (снимки без головного убора размером 3х4 см).

По вопросам подачи заявлений обращаться в деканат Сланцевского общетехнического факультета ЛГИ по адресу: г. Сланцы, ул. Ломоносова, дом № 12, с 9 до 13 и с 18 до 20 часов.

Справки по телефону № 401.

В КАРЬЕРЕ СЛАНЦЕВСКОГО ЦЕМЕНТНОГО ЗАВОДА, находящемся в районе деревни Печурки, **ежедневно производятся взрывные работы с 13 до 18 часов.**

Находиться в радиусе 800 метров от места взрыва строго воспрещается: опасно для жизни.

Администрация.

СТАНЦИИ СКОРОЙ ПОМОЩИ **ТРЕБУЕТСЯ шофер 1—2-го классов.**

Обращаться по адресу: г. Сланцы, улица Чкалова, дом № 7.

ЖИЛИЩНО-КОММУНАЛЬНОЙ КОНТОРЕ СТРОИТЕЛЬНОГО ТРЕСТА № 31 **требуется ПЛОТНИК.**

Одинокому предоставляется общежитие. За справками обращаться в отдел кадров ЖКК по адресу: гор. Сланцы, улица Маяковского, дом № 22.

К СВЕДЕНИЮ ВОДИТЕЛЕЙ

Для обеспечения безопасности граждан, отдыхающих на речке Кушелке, запрещается въезд автомобилей, мотоциклов и велосипедов с мотором в район бассейна у стадиона «Химик». Нарушители будут привлекаться к административной ответственности.

Госавтоинспекция.

ПТУ ТРЕСТА «ЛЕНИНГРАДСЛАНЕЦ» требуются на постоянную и временную работу **рабочие пути** (мужчины и женщины). **Стрелочники** и **кондуктора** (оплата труда повременно-премиальная). **Нормировщик** с окладом 130 рублей. **Слесарь вагонного депо 4—5-го разрядов** (оплата труда сдельная).

Дирекция, партком и рабочий комитет совхоза «Родина» глубоко скорбят по поводу трагической смерти заместителя начальника комбината «Сланцы»

СЕМЕНОВА Александра Николаевича

и выражают соболезнование семье покойного.

Газета выходит пять раз в неделю.

АДРЕС РЕДАКЦИИ: гор. Сланцы, Банковская ул., дом № 3. ТЕЛЕФОНЫ: редактора — 23-20, зам. редактора — 23-25, отв. секретаря — 37-34; отделов: промышленности — 21-85, писем и массовой работы — 23-66, сельского хозяйства — 36-66.
Объявления принимаются в бухгалтерии редакции.

Сланцевская типография Управления по печати Ленгорисполкома

Заказ 1314. Тираж 11.329-2