ПРОЛЕТАРИИ ВСЕХ СТРАН, СОЕДИНЯЙТЕСЬ!

Знамя труда

ОРГАН СЛАНЦЕВСКОГО ГОРКОМА КОММУНИСТИЧЕСКОЙ ПАРТИИ СОВЕТСКОГО СОЮЗА И ГОРОДСКОГО СОВЕТА ДЕПУТАТОВ ТРУДЯЩИХСЯ

№ 149 (4680) | Суббота, 27 июля 1968 года | Год издания 25-й | Цена 2 коп.

СТО СТРОК ИНФОРМАЦИИ

СОРЕВНОВАНИЕ МОЛОДЫХ ШОФЕРОВ

Сегодня городской комитет ВЛКСМ совместно с комитетом ДОСААФ проводит соревнование молодых шоферов на звание «Лучший по профессии». В них принимают участие 40 человек. Соревнования посвящаются 50-летию комсомола.

ОБСУДИЛИ СООБЩА

Доклад начальника шахты П. К. Онзуль о выполнении социалистических обязательств коллективом предприятия обсудили на собрании коммунисты шахты имени С. М. Кирова.

РАБОЧИЕ СОБРАНИЯ

В седьмом и восьмом управлениях треста № 31 состоялись рабочие собрания по проверке выполнения коллективных договоров.

Профсоюзные комитеты на основе критических высказываний строителей составляют планы мероприятий по устранению недостатков в бытовом и культурно-массовом обслуживании.

Рабочие собрания по проверке коллективных договоров пройдут в остальных управлениях треста и субподрядных строительных организациях.

ГДЕ ЖИЛ ПОЭТ

Много интересного увидели во время каникул дети, отдыхающие на площадке ремонтно-механического завода. Но, пожалуй, больше всего им запомнится недавняя экскурсия в город Пушкин, в места, где провел свои юные годы великий поэт.

«СИТЦЕВЫЙ БАЛ»

состоялся в Старопольском клубе. Ему предшествовала большая подготовка. Был объявлен конкурс на лучшее ситцевое платье, оформлен стенд «Одевайтесь со вкусом», нарисованы красивые плакаты. На балу разыгрывались призы за лучшее исполнение песни и пляски. Подарок за лучшее платье вручен Ане Темниковой.

ТРЕТЬЕ МЕСТО — У НАШИХ СТРЕЛКОВ

Сборная команда города по стрельбе, выступая на областных соревнованиях коллективов ДОСААФ, заняла почетное третье место. Особенно отличились Н. Иванов, победивший в двух видах состязаний, и Л. Каликова, занявшая третье место в упражнении МП-3.

ЕЖЕМЕСЯЧНО

перевыполняют план товарооборота народные магазины «Чайка», «Радуга», «Молодежный», «Березка», «Дубок», возглавляемые А. Новиковой, М. Муравьевым, А. Несслер, Н. Письменковым, А. Богдановой.

ЗАВТРА — ДЕНЬ РАБОТНИКА ТОРГОВЛИ

В нашей стране действует большое число магазинов, предприятий общественного питания, широкая сеть кооперации. Уровень развития торговли является показателем не только экономического, но и социального развития нашего общества, свидетельством его материального благосостояния, технической вооруженности.

НА СНИМКЕ: в магазине колхоза имени В. И. Ленина Хаапсалуского района Эстонской ССР.

Фотохроника ТАСС

НАШ ДОЛГ — СЛУЖИТЬ ЛЮДЯМ

Труженики торговли завтра в третий раз отмечают свой праздник — День работника торговли.

Установление этого праздника свидетельствует о всенародном признании заслуг тружеников торговли в успешном строительстве коммунизма, в их борьбе за повышение материального благосостояния советских людей.

В первом полугодии нынешнего года, как сообщает ЦСУ СССР, промышленность поставила торговле значительно больше прошлого года промышленных товаров. Об этом свидетельствует тот факт, что рост товарооборота первого полугодия 1968 года составил 10,1 процента, а это выше задания пятилетнего плана.

В текущем году продано населению нашего города промышленных товаров больше чем в прошлом году на 790 тысяч рублей. Этому способствовало расширение торговой сети, совершенствование организации торговли, улучшение ее материально-технической базы.

В нашем городе ежегодно сдаются в эксплуатацию новые магазины. Только за последние два года введено в строй четыре первоклассных современных магазина на 120 рабочих мест, оснащенных новым торгово-технологическим и холодильным оборудованием.

Большинство предприятий капитально отремонтировано, значительно увеличено за счет нового строительства складское хозяйство.

Вместе с тем ясно, что современную культурную торговлю нельзя обеспечить только за счет строительства и расширения предприятий. Сейчас на первый план выдвигается задача — всемерно развивать прогрессивные формы и методы продажи товаров.

В одиннадцати торговых предприятиях нашего города созданы столы по приему предварительных заказов, в магазинах №№ 42, 46, 19, 50, 8, 55, 44 организован прием заказов с доставкой на дом. За полугодие проведено 29 выставок-продаж промышленных товаров, около 20 выставок кулинарных и кондитерских изделий. Большое развитие получило самообслуживание в общественном питании, на которое переведено 90 процентов столовых, буфетов, кафе.

Анализ работы предприятий, работающих по прогрессивным формам торговли, показывает, что здесь быстрее обслуживают покупателей и увеличивают товарооборот, повышают производительность труда.

Доброй славой пользуется магазин № 22 «Детский мир», коллектив которого неоднократно выходил победителем в социалистическом соревновании (директор магазина И. А. Коренко, председатель месткома А. Н. Гончарова).

Дружный и старательный коллектив поваров работает в столовой № 8 (цемзавод). Здесь быстро и культурно обслуживают посетителей. Ассортимент разнообразен, качество блюд хорошее. В этом немалая заслуга директора столовой Е. И. Крушиной и зав. производством И. В. Подлещук.

Партия и правительство высоко ценят труд работников торговли и общественного питания. Многие работники Сланцевского торга награждены орденами и медалями Советского Союза, девятнадцать человек — значком «Отличник советской торговли». Среди награжденных — заместитель директора магазина № 22 «Детский мир» В. Е. Мишина, заместитель директора универмага М. С. Сиротская, заведующая производством столовой № 2 А. И. Павлова.

В торговле, как ни в какой другой отрасли, многое зависит не только от деловых, но и от других личных качеств каждого работника. Потому что суть обслуживания состоит в умении удовлетворить запросы самых разных людей. И естественно, что проблема подбора, подготовки и воспитания кадров была и остается проблемой номер один.

И этому вопросу уделяется в торге большое внимание. В этом году закончили институт советской торговли директор магазина «Радуга» т. Комлева и заместитель директора магазина «Детский мир» Мишина, курсы повышения квалификации окончили 251 повар, продавец и кассир, обучались в ШРМ 63 человека, учатся в институтах и техникумах 45 человек.

Р. КАРПОВА,
начальник планового отдела горторга.

К СВЕДЕНИЮ СЕКРЕТАРЕЙ ПАРТИЙНЫХ ОРГАНИЗАЦИЙ И ПОЛИТИНФОРМАТОРОВ

31 июля в горкоме КПСС состоится городской семинар политинформаторов.

Начало в 17 часов.

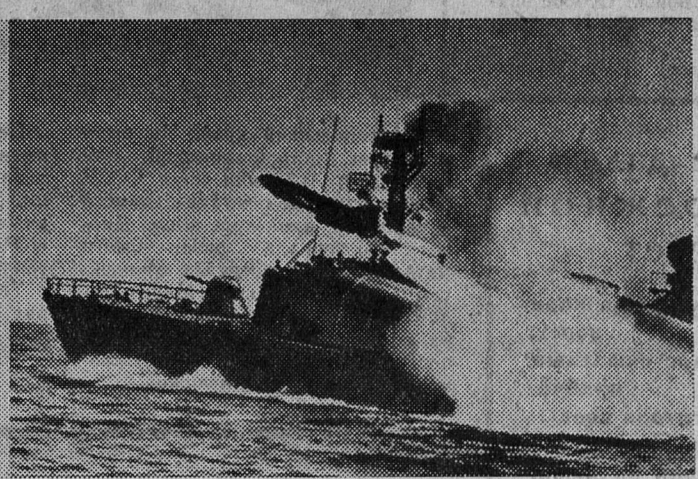

28 июля — День Военно-Морского Флота СССР

НА СТРАЖЕ МОРСКИХ РУБЕЖЕЙ

28 июля в День Военно-Морского Флота СССР вся страна с уважением и любовью чествует доблестных военных моряков, бдительно охраняющих безопасность и государственные интересы Советской Родины.

В праздничное утро на многих рейдах и в гаванях встанут в парадный строй грозные боевые корабли, демонстрируя несокрушимую военную мощь нашей великой морской державы.

Родословная отечественного флота уходит в глубь веков. Но особенно славные страницы его истории открылись в дни, когда он встал на защиту завоеваний Октября.

11 февраля 1918 года В. И. Ленин подписал исторический документ Совнаркома — Декрет об организации Рабоче-Крестьянского Красного Флота. Детище партии и народа, советский военный флот сразу же включился в борьбу с интервентами и белогвардейцами. Матросские отряды сражались под Нарвой и Псковом, дрались за Казань, громили врага рука об руку с бойцами молодой Красной Армии.

Самоотверженно отстаивали моряки свою страну, великое дело коммунизма в годы Великой Отечественной войны. Военно-Морской Флот, тесно взаимодействуя с частями Советской Армии, надежно прикрывал стратегические фланги фронта, наносил сокрушительные удары по кораблям и судам фашистского флота, защищая наши морские коммуникации. Две с половиной тысячи потопленных кораблей и судов противника на счету военных моряков в битвах Отечественной войны.

До Констанцы и Братиславы, Вены и Берлина, Борнхольма и Порт-Артура пронесли советские моряки флаг своей Родины.

238 кораблей и частей флота стали орденоносными, 78 — гвардейскими. За выдающиеся боевые заслуги, массовый героизм, стойкость и мужество военных моряков все наши флоты награждены орденами Красного Знамени.

Нынешнее поколение воинов гордится славным боевым наследием и стремится с честью нести эстафету самоотверженного служения Родине. В каких бы морях ни пролегали курсы наших кораблей, где бы ни находились советские военные моряки, их думы и сердца неизменно обращены к Коммунистической партии, к родной стране, вышедшей на новые рубежи коммунистического строительства.

Советские люди успешно борются за претворение в жизнь решений XXIII съезда КПСС. Возрастающие мощь и авторитет Советского государства все более активно служат интересам мира и социализма, борьбе против агрессивной политики империализма.

Однако нельзя забывать о том, что империалистические силы и прежде всего правящие круги США, испытывая серьезные потрясения и крупные провалы во внутренней и внешней политике, прибегают к опасным авантюрам в военно-политической области, все больше усилий направляют на подрывную политическую и идеологическую борьбу против социалистических стран, коммунистического и рабочего движения.

(Окончание на 2-й стр.)

Моряки-подводники (слева направо) Валерий Попов, Владимир Алабин и Виктор Понамаренко. За успехи в боевой и политической подготовке они получили высокие награды.

На командном пульте управления ракетной стрельбой вспыхивает красная лампочка: все готово к пуску!

Катер ложится на боевой курс. Ракетная атака! Яркая вспышка озаряет море...

НА СНИМКЕ справа: ракетный катер произвел пуск ракеты.

Фотохроника ТАСС

НА СТРАЖЕ МОРСКИХ РУБЕЖЕЙ

(Окончание. Начало на 1-й стр.)

Мы не можем не учитывать того, что самый крупный империалистический блок — НАТО готовит военные авантюры на суше, на море и в воздухе. При этом США, Англия, ФРГ и другие морские державы занимают в НАТО главенствующее положение, делают ставку не в последнюю очередь на ударную силу своих флотов: маршруты натовской военной машины пролегают также по морям, глубоко вдающимся в европейский континент и, в частности, на Балтике.

Разумеется, государства социалистического содружества не могут равнодушно взирать на происки врагов европейской безопасности. Их первейший долг и святая обязанность — принять все необходимые меры, чтобы надежно защитить мирный созидательный труд своих народов, создать непреодолимый барьер агрессору.

В широком комплексе практических мероприятий по совершенствованию коллективной обороны важное место занимают военные учения и маневры дружественных армий и флотов.

Совсем недавно были успешно проведены совместные командно-штабные учения армий пяти стран Варшавского договора на территории Польши, ГДР, Чехословакии и Советского Союза. Прошли командно-штабные учения военно-морского флота трех стран «Север».

Советский народ по праву гордится своим могучим морским и океанским флотом, способным решать в современной войне стратегические задачи. Боевую мощь нашего флота составляют первоклассные корабли, морская ракетная авиация, морская пехота и береговые ракетные войска. Грозное военно-морское оружие находится в надежных руках сынов советского народа, беспредельно преданных любимой Родине, партии и Советскому правительству.

Подводные лодки научились хорошо ходить подо льдом и точно занимают позиции для пуска ракет, обладая практически неограниченной дальностью.

ЦК КПСС и Советское правительство постоянно заботятся о дальнейшем повышении боевой мощи всех родов войск. Особое значение придается Военно-Морскому Флоту.

Мощь Советских Вооруженных Сил была и остается главным оплотом мира на земле, главным препятствием на пути империалистических агрессоров.

Народ окружил свои Вооруженные Силы глубоким уважением. Он любовно назвал их могучим щитом Родины. В единстве армии и народа, в мудром руководстве Коммунистической партии — мощь Советского государства. У нашей армии хорошие связи с народом. Советские люди любят армию, своих лучших сынов и дочерей. Это грамотная, физически закаленная, политически сознательная молодежь.

Успешно подготовились к службе в Военно-Морском Флоте слесарь цементного завода Виктор Зуев, электромонтер треста «Севзапэлектромонтаж» Анатолий Платонов, электромонтер цеха обжига цементного завода Николай Черенков, слесарь КИП и автоматики комбината «Сланцы» Борис Звонарев, электрослесарь шахты имени С. М. Кирова Олег Тимофеев и другие. Все они получили среднее образование, сдали нормативы на комплекс «Готов к защите Родины».

Отмечая День Военно-Морского Флота, советские моряки, стоящие на страже морских рубежей, всегда готовы дать сокрушительный отпор любому агрессору, который посягнет на мирный труд Советской страны и братских стран социалистического лагеря.

Н. ТЕРЕНТЬЕВ,
горвоенком.

Море далью безбрежной зовет

Море далью безбрежной зовет,
Бьется в пирс ошалелый прибой.
О разлуке гитара поет...
Наш корабль — часть жизни большой.
Завтра снимемся с якоря мы,
Нам нелегкий поход предстоит.
В ожиданье попутной волны
Пусть любимая чуть погрустит.
Обойдем мы всю Землю шутя,
Хоть и трудно нам будет порой.
Мы пойдем, верность долгу храня...
Наш корабль — часть жизни большой.

Н. ВОЛНОВ.

ЗАВТРА — ДЕНЬ РАБОТНИКА ТОРГОВЛИ

МАСТЕРА ПРИЛАВКА

Работники Сланцевского районного потребительского общества с хорошим настроением встречают праздник — День работника торговли. План товарооборота второго квартала перевыполнен. Многие работники прилавка успешно выполняют взятые обязательства. Имена их известны не только покупателям, которых они обслуживают.

Взять Ивана Ефимовича Кретова из деревни Переволок. Его имя хорошо известно и за пределами нашего района. Иван Ефимович внимательно изучил запросы своих покупателей, постоянно заботиться о своевременном завозе продуктов и промтоваров с базы, ведет заготовку мяса, картофеля, ивового корья. И. Кретов ежемесячно перевыполняет план товарооборота. Ему присвоено почетное звание «Ударник коммунистического труда».

А Владимир Павлович Богданов из магазина № 15, что в деревне Загривье? Витрины, прилавки оформлены со вкусом. Владимир Павлович старается так обслужить своих покупателей, чтобы каждый уходил из магазина с хорошим настроением.

Уважение покупателей заслужили Нина Федоровна Косенок, Август Андреевич Вахт, Валентина Дмитриевна Аверьянова и многие другие.

Большой популярностью среди сельского населения пользуются внештатные продавцы народных магазинов. Совет народного магазина «Рассвет», который возглавляет Александр Фролович Филиппов, вот уже в течение года удерживает переходящий вымпел. Центросоюзом магазин утвержден кандидатом Выставки достижений народного хозяйства. Постоянно добивается успехов совет народного магазина «Восток» во главе с Александром Александровичем Титовым. Инициативный, заботливый, он не считается с личным временем, всегда постарается своевременно выполнить очередную заявку покупателей на товар.

По итогам соревнования за второй квартал портреты лучших работников прилавка помещены на Доску почета Леноблпотребсоюза. Среди них—Иван Ефимович Кретов, Владимир Павлович Богданов, Нина Федоровна Косенок, Александр Александрович Титов, Василий Никандрович Вишняков, Александр Фролович Филиппов. Каждый из них является мастером прилавка, умеет отлично обслуживать покупателей. Это у них учатся торговать те, кто встал за прилавок недавно.

Лариса Крюченкова работала учетчицей склада. Решила стать продавцом. Ее направили в промтоварный магазин № 2. Трудовой стаж у Ларисы только еще начинается. Но когда наблюдаешь за ее работой, то не скажешь этого. Лариса заслуженно пользуется авторитетом среди покупателей. Бывая в магазине № 5, что в Выскатке, сельчане добрым словом отзываются о продавце Фаине Эрлих.

В. ВОРОБЬЕВА,
председатель правления Сланцевского районного потребительского общества.

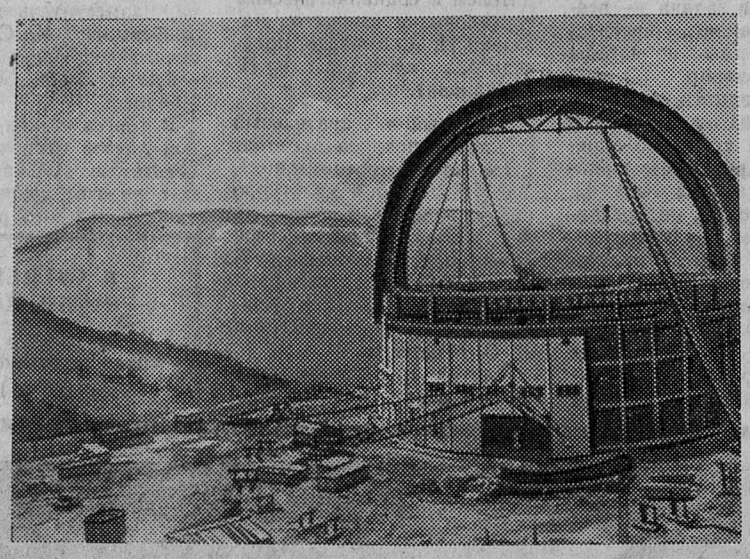

Ставропольский край. На строительство астрофизической обсерватории Академии наук СССР прибыли первые детали самого крупного в мире телескопа. Диаметр его зеркала равен шести метрам (диаметр зеркала крупнейшего сейчас телескопа Маунт-Паламарской обсерватории в США равен пяти метрам). Этот гигант построен Ленинградским оптико-механическим объединением.

Первые детали из города на Неве везли на специально оборудованной барже до Ростова-на-Дону. Там уникальный груз принял автопоезд из шести тягачей «КРАЗ-258» и «МАЗ-537» с 40-тонными прицепами.

Телескоп будет установлен в горах Кавказа на высоте 2.070 метров над уровнем моря.

Фото К. Тарусова.

Фотохроника ТАСС

ЦИФРЫ И ФАКТЫ

✦ Армия торговых работников насчитывает 5,5 миллиона человек, кроме того, два миллиона работающих на производственных, заготовительных, в транспортных и других подсобных хозяйствах. Более 40 процентов всех работающих в розничной сети имеют возраст до 30 лет.

✦ В нашей стране около 650 тысяч торговых предприятий, в 1945 году их было 245 тысяч.

✦ Потребление мяса и мясопродуктов увеличилось в нашей стране по сравнению с дореволюционным периодом в расчете на душу населения в 1,5 раза, молока и молочных продуктов — в 1,7 раза, яиц — в 2,7 раза, рыбы и рыбопродуктов — почти вдвое, сахара — в 4,4 раза.

✦ В среднем на одного жителя страны приходится теперь в 2,6 раза больше, чем в 1913 году, шерстяных тканей, в 6 раз больше кожаной обуви и т. д.

✦ За два первых года текущей пятилетки продано товаров на 3,4 миллиарда рублей больше, чем планировалось, в том числе в юбилейном году — свыше чем на 2 миллиарда рублей.

✦ Розничный товарооборот государственной и кооперативной торговли в прошлом году составил 122,2 миллиарда рублей и увеличился в сопоставимых ценах на 9,4 процента.

✦ Выпуск продукции пищевой промышленности увеличился в прошлом году на 7 процентов. В юбилейном году было выработано на душу населения более 27 килограммов мяса, или в 3,4 раза больше, чем в 1913 году, сахара почти по 42 килограмма на человека, выпущено 2,4 миллиона тонн кондитерских товаров — в 13 раз больше, чем в 1913 году.

✦ В прошлом году было выпущено 8,04 миллиарда квадратных метров тканей, или почти 34 метра на душу населения. Кожаной обуви изготовлено более 560 миллионов пар — по две на человека.

✦ Почти 4,1 миллиона телевизоров, 5 миллионов радиоприемников и радиол, более 2,4 миллиона холодильников, без малого 7 тысяч мотоциклов и мотороллеров продано в 1967 году. По сравнению с 1966 годом «голубых экранов» куплено больше почти на 120 тысяч, радиоприемников и радиол — на 143 тысячи, холодильников — на 467,5 тысячи.

✦ В 1968—1970 годах намечается открыть 4.000 крупных магазинов самообслуживания, в том числе 1.100 магазинов в 1968 году.

ОКЕАНСКАЯ ВАХТА СОВЕТСКИХ МОРЯКОВ

Свой традиционный праздник — День Военно-Морского Флота СССР — советские военные моряки, большинство которых — комсомольцы и воспитанники Ленинского комсомола, отмечают в этом году под знаком подготовки к славному 50-летию ВЛКСМ. У комсомола с флотом большая дружба. По совету В. И. Ленина комсомол шефствует над советским флотом. Он послал на корабли и в училища тысячи своих лучших воспитанников. Многие из них прославились в боях и походах, стали видными военачальниками.

Среди них — и нынешний начальник военно-морских учебных заведений Военно-Морского Флота СССР адмирал Н. И. Виноградов. В годы Великой Отечественной войны он возглавлял подводные силы Северного флота, не раз отличался в крупных морских операциях в Заполярье и на Балтике.

В канун праздника военных моряков корреспондент Пресс-бюро «Правды» попросил адмирала Н. И. ВИНОГРАДОВА ответить на ряд вопросов. Ниже публикуется эта беседа.

— КАК ВСТРЕЧАЮТ, ТОВАРИЩ АДМИРАЛ, ПИТОМЦЫ УЧИЛИЩ МОРСКОЙ ПРАЗДНИК?

— Коротко сказать: по-морскому, то есть в плавании. Да, многие курсанты проводят его далеко от родных берегов: одни в водах Атлантики или Средиземноморья, другие — в жарких экваториальных широтах, третьи — в холодных арктических глубинах.

Вот, скажем, более четырех месяцев находился в плавании отряд кораблей под командованием контр-адмирала Н. И. Ховрина. Его путь лежал через восемь морей и два океана. За кормой входивших в отряд крейсера «Дмитрий Пожарский» и противолодочного корабля «Стерегущий» осталось расстояние, сравнимое с длиной земного экватора. Корабли отряда посетили порты Индии, Сомали, Пакистана, Ирака, Ирана, Цейлона.

Участие в дальнем плавании — лучшая школа для будущего флотского офицера. Поэтому после экзаменов за год теоретической подготовки многие курсанты направились на корабли, чтобы закрепить знания на практике, потренироваться в ведении навигационной прокладки и решении астрономических задач, в обслуживании электронных систем и использовании оружия. Кое-кому посчастливится отстоять первую вахту у ракетного пульта или на посту управления реактором. Таков, так сказать, третий семестр флотского курсанта.

— ВЫХОДИТ, НИКОЛАЙ ИГНАТЬЕВИЧ, К ВАШИМ ВОСПИТАННИКАМ ПРИМЕНЯЮТСЯ ИНСТИТУТСКИЕ ТРЕБОВАНИЯ?

— Видимо, не все еще знают, что каждое военно-морское училище нашего флота является высшим военно-учебным заведением. Недавно у нас состоялся очередной выпуск офицеров. Каждый из них вместе с лейтенантскими погонами и морским кортиком получил диплом военного инженера. Офи-

СУББОТНИМ ВЕЧЕРОМ

НА ФОТОКОНКУРС

ОЧЕНЬ ИНТЕРЕСНО. В Доме пионеров состоялся концерт «Ромашка». Его смотрели ребята с дворовой площадки 4-го домоуправления. А скоро они сами выйдут на сцену и покажут свое мастерство.

Фото М. Скачкова.

ИЗ НОВЫХ СТИХОВ

В ОТПУСК

Что за праздничные лица
У товарищей моих?
Как же им не веселиться —
Провожаем в отпуск их!
Кто берет билеты в Сочи,
С морем встретиться скорей,
Кто остаться в Сланцах хочет
Возле Плюссы и друзей.
Кто на озеро Чудское
Свой прокладывает путь...
Лето, теплое такое,
Приглашает отдохнуть.
Ягоды, грибы, рыбалка
Ожидают впереди!
В путь-дорогу:
Очень жалко
Отпуск скучно провести!
Хорошеют летом лица
Уезжающих подруг...
До свиданья!
Пусть вам снится
Разомлевший щедрый юг!

Л. МАНДРЫКА.

ИВА

А мне полюбилась ива,
Что стоит над волной
молчаливо.
Грустит о соседнем ясене —
Что скрытной любви опаснее?!
Грустит, опустив ветви в речку,
Ни слова о ней, ни словечка...
Играет волна ветвями —
Опущенными кудрями.
Серебристых листов касаяся,
Склоняет ветер красавицу.
Да зря он теряет силу:
Ей нужен лишь ясень милый.
Стоит и стоит молчаливо
Красавица нежная ива...

ГДЕ ТЫ?

Отцвела черемуха,
Отцвела сирень.
Без тебя хожу одна
Я который день.
Пахнут ночи светлые
Ландышем лесным.
Не дождаться встречи мне
С самым дорогим.
С песней соловьиною
Уплыла весна.
Только я кукушкою
Все хожу одна.
Терпко пахнет мятою
Вечер голубой.
Где же ты, желанный мой,
Где ты, дорогой?!

Л. СВЕТЛАЯ.

ВЫЙДУ В ПОЛЕ

Выйду в поле — благодать
какая!
Вся в цветах родимая земля.
И звенят от края и до края
Спелыми колосьями поля.
Васильки синеют — посмотрите!
Травы пахнут мятой за версту.
Люди, нашу землю берегите,
Охраняйте эту красоту!

Г. ЧЕРТКОВ.

ТАКОЕ ОНО, ЛЕТО

НОВЕЛЛА

Погода нынче, прямо скажем, не балует нас. Неожиданно подует свирепый северный ветер, принося такую арктическую стужу, что впору надевать зимнее пальто. То вдруг заладит мелкий, холодный дождь.

И все-таки лето есть лето. В одно воскресное утро начинает дуть теплый ветер с другой стороны, разгоняя все еще моросящие тучи. А вскоре во всю ширь и высь открывается небесная синь. Солнце тотчас же принимается за работу, щедро посылая на землю свои живительные лучи.

Пустовавшие несколько дней кряду киоски с табличками «Пиво — воды», «Мороженое» оживились. Более того, возле них стали выстраиваться очереди: столько сразу появляется желающих утолить жажду и охладиться «сливочным» или «эскимо». На перекрестке в тени густых шапок тополей стоит обмытая дождем цистерна, на округлых боках которой полуметровыми буквами надпись «Квас». Гонимые жаждой, люди спешат к цистерне и, предвкушая в скором времени удовольствие, становятся в очередь. А очередь с каждой минутой все растет и растет, но странно, она почему-то не продвигается. Задние начинают возмущаться: «В чем дело?! Почему застопорило?!»

Продавщица, уставшая объяснять, показывает рукой на бумажку, приклеенную сбоку цистерны: читайте, мол. На бумажке мелкими кривыми буквами написано: «Квас отпускается только в свою посуду». Оказывается, вышла из строя посудомойка, нечем мыть кружки. А попробуй найди в выходной день слесаря.

Счастливчики, отходя с наполненными бидончиками, сочувствующе поглядывают на тех, кто надеялся на казенные кружки: жаль, мол, но ничем не можем помочь.

И вдруг по очереди проходит оживление. Теперь все внимание жаждущих сосредотачивается на мужчине, который вызвался устранить неисправность.

Продавщица услужливо открывает дверцу посудомойки и объясняет, что вода почему-то не поступает наверх. Мужчина поддергивает на коленях довольно широкие штанины тщательно отутюженных брюк, приседает на корточки возле открытой дверцы. Минут десять молча ковыряется, то и дело крутит ручку, которой пускают воду. Потом подымается, виновато опускает глаза и беспомощно разводит руками:

— Пружина, — говорит, — лопнула. Без инструмента не починить.

Поняв, что ждать больше нечего, жаждущие с недовольством начинают расходиться. И вдруг — молодой задорный голос:

— Граждане, попрошу не покидать своих мест. Не волноваться! А главное, не падать духом! Немного терпения, и все будет в порядке!

К посудомойке, негромко напевая «Возможно, возможно, возможно, ни в чем невозможного нет...», подходит молодой парнишка, одетый по последней моде, с нейлоновым платочком на шее. На ногах — довольно остроносые лакированные ботинки. И весь он блестит, точно вымытый прошедшими обильными дождями. Парнишка подмигивает продавщице, которая чуть постарше его, хлопает ладонью по посудомойке, говорит:

— Всю жизнь мечтал чинить такие штуки. — Он галантно раскланивается продавщице.— С вашего позволения, конечно...

И непонятно: шутит парнишка или всерьез.

Продавщица растерянно улыбается и согласно кивает головой.

Две пожилые женщины (одна довольно полная, другая слишком тощая) с зонтиками, не доверяющие погоде ни на один час, останавливаются.

— Пойдем, пойдем, — нетерпеливо говорит тощая. — Все равно никакого толку не будет.

— А может, будет, — не двигаясь с места, говорит полная. — Парень-то вон какой шустрый.

— Что толку, что шустрый, — пренебрежительно говорит тощая. — Уж тот мужчина ничего не мог сделать... Инженер, поди. А этот... прости господи... хоть повыковыривается, пижон!

Тощая женщина еще долго брюзжит. Послушать ее, так выходит, что современная молодежь вообще ни на что не способна.

А «пижон» тем временем находит неисправность.

— Да будет свет! — озорно улыбается парнишка и нажимает на ручку.

Чистая прозрачная вода брызжет высокими фонтанчиками. Кто-то кричит: «Ура!». Все наперебой предлагают парнишке пить квас без очереди. А тот вдруг застеснялся, стал на свое прежнее место в очереди.

— Вот уж постине верно сказано: по одежке встречают... — вздыхает полная женщина. —Вот тебе и пижон... Белые ручки...— Она осуждающе смотрит на тощую, потом повертывается и решительно направляется к цистерне.

Тощая с минуту в нерешительности стоит с поджатыми губами и тоже идет туда же.

И опять шутки, смех, весело позванивают кружки, шипит, пенится холодный душистый квас. А вверху голубой, без единого облачка купол неба. И солнце щедро посылает свои живительные лучи.

Такое оно, лето!

В. РУСОВ.
г. Сланцы.

ФАНТАЗИИ ПРИРОДЫ. Фотоэтюд М. Скачкова.

церская служба требует крепкой духовной, волевой и физической закалки, глубоких и разносторонних знаний. Факультетов у нас немало — можно стать штурманом или инженер-механиком, ракетчиком или минером, гидрографом или инженером по радиоэлектронике.

На кораблях нужны специалисты высшей квалификации. Таково требование времени. У нас в стране создан современный океанский подводно-авиационный флот, способный успешно решать важные стратегические задачи. В его состав входят атомные подводные лодки, вооруженные ракетами и торпедами, морская ракетоносная авиация, ракетные и противолодочные корабли, высокомобильная морская пехота, береговые ракетно-артиллерийские войска, подразделения вспомогательных судов, наблюдения и связи. От пушки — к ракете, от счетной линейки и планшета— к электронным вычислительным машинам, от дизеля—к реактору — таков путь развития военно-морской техники. Советский флот за последние годы коренным образом обновился.

— СТАРЫЕ КОРАБЛИ УШЛИ НА ПЕРЕПЛАВКУ? А ИХ ФЛАГИ — В МУЗЕЯХ, СЛАВНЫЕ ИМЕНА— ТОЛЬКО В КНИГАХ?

— Нет, это не так. Преемственность традиций — закон флотской жизни. Его проявления многообразны. Ветеранам флота, например, хорошо знакомы славные дела «Красногвардейца»— одной из первых подводных лодок советской постройки «Д-3». Она отличилась еще до войны — в арктическом плавании к лагерю папанинцев. Здесь воспитывалась целая плеяда видных советских подводников.

В годы войны «Д-3» входила в соединение, которым мне довелось тогда командовать. За один год боев ее экипаж потопил десять вражеских судов и был удостоен гвардейского звания и высокой награды — ордена Красного Знамени. В 1942 году «Д-3» не вернулась из боевого похода. Но ее дела не забыты. Ныне славное имя «Красногвардеец» носит новейший атомный подводный ракетоносец, экипажу которого по преемственности вручен гвардейский флаг. В юбилейном году эта лодка в числе других лучших кораблей и частей флота удостоена Памятного знамени ЦК КПСС, Президиума Верховного Совета СССР и Совета Министров СССР.

У нас немало новейших кораблей с именами, прославленными в минувших войнах, названных в честь героев, шефских коллективов.

Но главное, в чем проявляется преемственность традиций — это самоотверженная служба военных моряков, их высокая готовность к защите Отечества. Только в течение одного года свыше 2.600 воинов флота за отличие в сложных плаваниях и в освоении техники награждены орденами и медалями. Есть у нас корабли и части, удостоенные недавно боевых орденов, и среди них гордость флота — легендарный крейсер «Аврора», награжденный орденом Октябрьской Революции.

Семнадцати военным морякам за подвиги в мирные дни присвоено звание Героя Советского Союза. Среди них — офицеры, окончившие наши училища в послевоенные годы, — Л. Жильцов, Ю. Сысоев, А. Михайловский, В. Виноградов, Р. Тимофеев, Н. Усенко. Юрий Сысоев, например, командовал подводным атомоходом, который совершил подледное плавание к Северному полюсу. Он всплыл точно к точке пересечения земных меридианов и водрузил в ледяных торосах флаг нашей Родины. Кстати говоря, наш красный флаг хорошо знают на всех морях, во многих портах мира: его видели на наших кораблях во время визитов дружбы, которые возвышают авторитет нашей Родины, служат убедительной демонстрацией ее растущего военно-морского могущества.

За 50 лет Советской власти наш флот благодаря постоянному вниманию партии и правительства, всенародной любви и заботе стал мощным океанским форпостом государства. Служить в его рядах — огромная честь и большое счастье. Скажу по личному опыту: ни с чем не сравнима доля военного моряка, овеянная романтикой дальних плаваний, насыщенная борьбой с трудностями, посвященная самому благородному делу — защите социалистического Отечества.

ПО ЯГОДЫ

ЧЕРНИКА

Эта вкусная ягода известна как прекрасное средство при расстройствах желудка. А недавно выяснилось, что в ней есть и вещества, благотворно влияющие на зрение.

ЧЕРНИКУ - ПОЛУФАБРИКАТ можно всю зиму использовать для киселей, компотов, пирогов. Хранят ее в больших (2—3 литра) банках, герметически закрытых крышками. Чтобы приготовить такую чернику, налейте в эмалированную кастрюлю из расчета на 3 кг ягод 1 стакан свежеотжатого черничного, а еще лучше клюквенного сока, а потом высыпайте вымытую чернику. Помешивая, кипятите 2—3 минуты, затем немедленно разлейте в стерильные горячие банки, только что вынутые из кипятка. Наполните банки до краев, закатайте прокипяченными крышками и переверните минут на 10—15 вверх дном.

ОБЛЕПИХА

Облепиха — «северный ананас» — очень богата витаминами, особенно витаминами С, Р и В-1, каротином. В плодах и семенах ее есть особое масло, которое высоко ценится в медицине. Оно применяется в гинекологической практике, для лечения незаживающих язв. Настой из облепиховой коры — хорошее лекарство от дизентерии. А отвар семян — легкое слабительное средство.

СОК. Переберите ягоды, ошпарьте кипятком, затем положите в чистую 2—3-слойную марлю и отожмите над эмалированной кастрюлей. Накройте крышкой и поставьте охладиться.

Приготовьте сахарный сироп (1 кг песка на 1,5 стакана воды), профильтруйте его, остудите и смешайте одну часть сока с двумя частями сиропа. Оставьте сок на несколько часов на холоде, изредка помешивая, а затем разлейте в приготовленные для консервирования банки. Накрыв банки чистыми жестяными крышками, разместите их на деревянной подставке в ведре, простерилизуйте, подержав в кипящей воде 15—20 минут, и, вынув банки из воды, сразу же закатайте крышки.

Можно разлить сок и в бутылки, закрыть пробками и завязать шпагатом, а после того, как простерилизуете, залейте сургучом, парафином или воском и держите в прохладном месте.

ПЮРЕ можно сделать из раздавленных ягод, протертых через сито и смешанных затем с сахаром (из расчета 500 г сахара на 1 кг ягод). Полученная масса перекладывается в банки, которые стерилизуются и закатываются. Пюре и после полугодового хранения содержит много витамина С и каротина.

КОМПОТ. Переберите ягоды, удалите плодоножки, промойте и дайте стечь воде. Насыпьте ягоды в стеклянные банки, утрясите, как можно плотнее, залейте сахарным сиропом, накройте крышками и простерилизуйте 20 — 30 минут. Вынув банки, охладите их в перевернутом виде.

Редактор
В. С. МЕЛЬНИКОВ

Примите поздравление

Правление, партийная, комсомольская организации и местный комитет Сланцевского райпо поздравляют всех работников райпо с Днем работника торговли.

ТЕЛЕВИДЕНИЕ

ПОКАЗЫВАЕТ ТАЛЛИН

СУББОТА, 27 ИЮЛЯ

14.30 — «На спортивной арене» (первенство Эстонии по водно-лыжному спорту). 15.30 — Концерт ансамбля песни и пляски Краснознаменного Северного Флота (из Мурманска). 18.00 — Вечерняя программа. 18.05 — Художественный фильм «Мальва». 21.15 — «Всем на загляденье». Телефильм. 21.30 — «Актуальная камера». 22.00 — «Москва—Варшава». Совместная музыкально-развлекательная передача польского и советского телевидения (из Москвы). 23.00 — «Диалог с актером». Документальный фильм. 23.15 — 23.45 — «В ритме джаза». Телефильм.

ВОСКРЕСЕНЬЕ, 28 ИЮЛЯ

9.10 — Программа передач. 9.15 — «АК»: 15 минут—земледельцу. 9.30 — Концерт для моряков Балтийского Флота. 10.00 — Сегодня — День Военно-Морского Флота (из Ленинграда). 10.30—«Для вас, женщины!» (из Киева). 12.20 — «АК»: «Люди и море». 12.35 — 12.45 — «Черное «Соло». Телефильм. 14.30 — Вечерняя программа. 14.35 — «На спортивной арене» (первенство Эстонии по водно-лыжному спорту). 18.55 — «Я... и все остальные». Документальный фильм. 19.15 — «АК»: новости. 19.30 — Торжественное открытие IX Всемирного фестиваля молодежи и студентов в Софии (из Болгарии). 22.40 — 23.40 — «Варшава—Москва». Совместная музыкально-развлекательная программа польского и советского телевидения (из Варшавы).

КИНО

ДВОРЕЦ КУЛЬТУРЫ. 27 июля — художественный кинофильм **«Тихая Одесса».** Начало в 15, 17 часов. 28 июля — для детей художественный кинофильм **«Республика ШКИД».** Начало в 11 часов. Румынский художественный кинофильм **«Утро благоразумного человека».** Начало в 17, 19, 21 час.

ДОМ КУЛЬТУРЫ ГОРНЯКОВ. 27 июля — новый финский художественный кинофильм **«Дневник рабочего».** Начало в 16 часов. Новая широкоэкранная кинокомедия **«Венская почтовая марка».** Начало в 18, 20 часов. Молодежный бал. Начало в 20 часов 30 минут. 28 июля—детский кинотеатр «Космос». Цветной широкоэкранный фильм-сказка **«Три толстяка».** Начало в 11 часов. По заявкам зрителей художественный кинофильм **«Жажда».** Начало в 16, 20 часов. Новая широкоэкранная кинокомедия **«Венская почтовая марка».** Начало в 18 часов. Вечер отдыха молодежи. Начало в 21 час. 30 июля — новый английский художественный кинофильм **«Я была счастлива здесь».** Начало в 17, 19, 21 час.

КИНОТЕАТР «ТРУД». 27 июля — новый художественный кинофильм **«Еще раз про любовь».** Начало в 12, 14, 16, 18, 20, 22 часа. Для детей художественный кинофильм **«Гаврош».** Начало в 10 часов. 28 июля — новый художественный кинофильм **«Еще раз про любовь».** Начало в 14, 16, 18, 20, 22 часа. Для детей художественный кинофильм **«Ко мне, Мухтар!».** Начало в 10, 12 часов. 29 июля — новый художественный кинофильм **«Еще раз про любовь».** Начало в 12, 14, 16, 18, 20, 22 часа.

КЛУБ СТРОИТЕЛЕЙ. 27 июля — художественный кинофильм **«Верьте мне, люди!».** Начало в 18, 20 часов. 28 июля — художественный кинофильм **«Возмездие».** Начало в 18, 20 часов. Для детей художественный кинофильм **«Гаврош».** Начало в 16 часов.

КЛУБ «ШАХТЕР». 28 июля — новый художественный кинофильм **«Тихая Одесса».** Начало в 17, 19, 21 час. Для детей художественный кинофильм **«Необыкновенный город».** Начало в 11 часов.

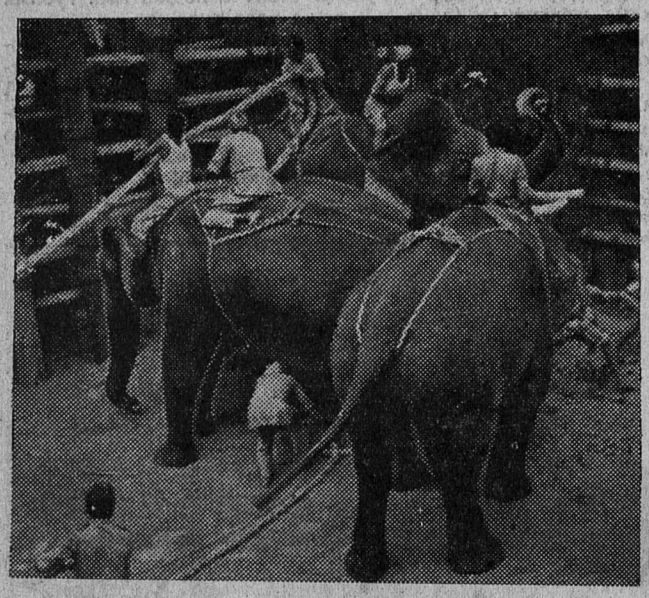

С давних пор слоны в странах Юго-Восточной Азии пользуются особым почетом и уважением. Трудно перечислить все работы, которые выполняют эти неутомимые труженики. И не удивительно, что ловля и приручение слонов идет уже много сотен лет.

В Индии существует несколько способов ловли этих лесных великанов, но самой большой известностью пользуется операция «Кхеда». Окруженное охотниками стадо загоняется в лесную реку, прижимается к крутому и высокому берегу, в котором имеется только один выход в подготовленную и замаскированную западню. Требуется большое умение и ловкость, чтобы связать пойманных «пленников».

Несколько месяцев назад проходила очередная 35-я «Кхеда» в государственных заповедных лесах Каканакоте и Бегур.

На снимке: охотники ловко и умело связывают пойманных слонов.

Фотохроника ТАСС

ПИСЬМА В РЕДАКЦИЮ

Просим через вашу газету передать глубокую благодарность всем организациям и лицам, выразившим свое соболезнование в связи с трагической гибелью Александра Николаевича Семенова.

Жена, дети.

* * *

Просим через вашу газету передать нашу сердечную благодарность администрации, партийной, профсоюзной организациям комбината «Сланцы», коллективам погрузочно-транспортного и других цехов, организациям и всем гражданам, разделившим нашу боль и скорбь и принявшим горячее участие в похоронах Евгения Кирилловича Кузьмина.

Мать, жена, дочь и родные.

СЛАНЦЕВСКОЕ ПОТРЕБИТЕЛЬСКОЕ ОБЩЕСТВО
объявляет набор молодежи
в возрасте 16 лет и страше
НА ОДНОГОДИЧНЫЕ КУРСЫ ПРОДАВЦОВ
при Ленинградском профессионально-техническом кооперативном училище.
Начало занятий 1 сентября 1968 года.
Обращаться в отдел кадров райпо.

СЛАНЦЕВСКИЙ КОНСЕРВНЫЙ ЗАВОД
БУДЕТ ПРИНИМАТЬ ОТ НАСЕЛЕНИЯ
ДИКОРАСТУЩИЕ И КУЛЬТУРНЫЕ ЯГОДЫ
С 29 ИЮЛЯ 1968 ГОДА
ПО СЛЕДУЮЩИМ ПУНКТАМ:

Сланцевский консервный завод (заготовитель А. П. Гринева). Пункт работает с 8 до 20 часов;

Черновской лесопункт, пос. Черновское, Речная ул. (заготовитель Л. П. Калистова);

Поселок Негуба (заготовитель Н. А. Егорова);

Деревня Заовражье (заготовитель В. И. Гермонова);

Сланцы, Третий поселок, Интернациональная улица, дом № 37, кв. № 3 (заготовитель А. Малиновская). Пункт работает с 18 до 22 часов.

Все пункты работают без выходных дней.

Грибы будут приниматься с 5 августа 1968 года только на заводе.

Сланцевский консервный завод.

В СВЯЗИ С ОТКРЫТИЕМ АВТОБУСНОГО МАРШРУТА № 4
ЗАПРЕЩАЕТСЯ ДВИЖЕНИЕ ГРУЗОВОГО ТРАНСПОРТА
(свыше трех тонн) по трассе: Кушельский мост — Третий поселок — улицы Ломоносова, Дзержинского, Маяковского, Жуковского и 1 Мая.
РАЗРЕШАЕТСЯ ДВИЖЕНИЕ ТРАНСПОРТА
(свыше трех тонн) по трассе: Кушельский мост —Кингисеппское шоссе — поворот у цементного завода — кинотеатр «Труд» — ул. Ломоносова — дер. Сижно.

Госавтоинспекция.

ВНИМАНИЮ НАСЕЛЕНИЯ

Фабрика химчистки Сланцевского бытпромкомбината принимает изделия в пропитку препаратом ГКЖ-94. Вещи, пропитанные препаратом, приобретают обновленный внешний вид, меньше мнутся и не пачкаются, приобретают водоотталкивающие свойства.

ТРЕБУЮТСЯ • ТРЕБУЮТСЯ

ПТУ ТРЕСТА «ЛЕНИНГРАДСЛАНЕЦ»: на постоянную и временную работу **рабочие пути** (мужчины и женщины). **Стрелочники** и **кондуктора** (оплата труда повременно-премиальная). **Нормировщик** (оклад 130 рублей). **Слесарь вагонного депо 4—5-го разрядов** (оплата труда сдельная).

СЛАНЦЕВСКОМУ ТОРГУ: **продавцы, ученики продавцов, рабочие, уборщицы в продовольственные магазины, буфетчицы, официантки, грузчики** (мужчины), **столяры-плотники.**

Обращаться по адресу: г. Сланцы, ул. Ленина, дом № 15, отдел кадров; телефон № 22-31.

КОМБИНАТУ «СТРОЙДЕТАЛЬ» на постоянную работу: **слесари, арматурщики, электромонтеры, крановщики башенных и мостовых кранов, уборщицы бытовых помещений, столяры, физрук.**

ЖКО ТРЕСТА «ЛЕНИНГРАДСЛАНЕЦ»: **плотники, слесари-сантехники, кровельщики, печники, электросварщики.**

По вопросам оплаты обращаться в ЖКО (ул. Свободы, дом № 4).

Одиноким предоставляется общежитие. Семейным — служебная жилплощадь.

СЛАНЦЕВСКОМУ УПРАВЛЕНИЮ АВТОМОБИЛЬНОЙ ДОРОГИ на постоянную работу: **техник-строитель, экскаваторщик, токари 3—4—5-го разрядов, рабочие, линейные мастера.**

Обращаться по адресу: г. Сланцы, Комсомольское шоссе, дом № 21.

КОНТОРЕ «СЛАНЦЫМЕЖРАЙГАЗ» на постоянную работу: **электрогазосварщик с практическим опытом работы.**

Заработная плата 120—130 рублей в месяц.

Обращаться по адресу: г. Сланцы, ул. Дзержинского, дом № 15-а; телефон № 9-451.

СЛАНЦЕВСКОМУ ПОТРЕБИТЕЛЬСКОМУ ОБЩЕСТВУ на постоянную работу: **продавцы.**

МЕНЯЮ 15-метровую комнату со всеми удобствами в городе Ленинграде на жилплощадь в городе Сланцы.

Обращаться по адресу: г. Ленинград, Металлострой, Центральная улица, дом № 10, кв. № 42, к Муравьеву.

Газета выходит по вторникам, средам, четвергам, пятницам и субботам.

АДРЕС РЕДАКЦИИ: гор. Сланцы, Банковская ул., дом № 3. ТЕЛЕФОНЫ: редактора — 23-20, зам. редактора — 23-25, отв. секретаря — 37-34; отделов: промышленности — 21-85, писем и массовой работы — 23-66, сельского хозяйства — 36-66.
Объявления принимаются в бухгалтерии редакции.

Сланцевская типография Управления по печати Ленгорисполкома

Заказ 1355. Тираж 11 329-1