ПРОЛЕТАРИИ ВСЕХ СТРАН, СОЕДИНЯЙТЕСЬ!

Знамя труда

ОРГАН СЛАНЦЕВСКОГО ГОРКОМА КОММУНИСТИЧЕСКОЙ ПАРТИИ СОВЕТСКОГО СОЮЗА И ГОРОДСКОГО СОВЕТА ДЕПУТАТОВ ТРУДЯЩИХСЯ

№ 184 (4715) | Вторник, 17 сентября 1968 года | Год издания 25-й | Цена 2 коп.

ВПЕРЕДИ ИДУЩИЕ

До 25 сентября все хозяйства района должны убрать картофель. Эти работы более успешно идут в совхозе «Родина». Здесь на 16 августа при плане 1.450 тонн отправлено на заготовительный пункт 603,8 тонны картофеля.

Около 400 тонн сдал государству отборных клубней совхоз «Сланцевский» и 302 тонны — «Старопольский».

И ОТСТАЮЩИЕ

По-прежнему отстают с выполнением государственных планов-заказов совхозы «Осьминский» и «Аврора». Первый из них доставил картофеля на заготовительный пункт лишь 98,5 тонны, а второй — 154,9 тонны.

В благоприятную погоду 15 сентября авроровцы отвезли в государственные закрома лишь 2,5 тонны клубней, а осьминцы — 9 тонн.

В ЦЕНТРАЛЬНОМ КОМИТЕТЕ КПСС

О ПОВЫШЕНИИ РОЛИ РАЙОННЫХ ГАЗЕТ В КОММУНИСТИЧЕСКОМ ВОСПИТАНИИ ТРУДЯЩИХСЯ

Центральный Комитет КПСС рассмотрел вопрос о повышении роли районных газет в коммунистическом воспитании трудящихся. В постановлении ЦК КПСС отмечается, что за последние годы ЦК компартий союзных республик, крайкомы, обкомы, горкомы и райкомы партии приняли ряд мер по развитию и укреплению районной печати, повышению ее роли в хозяйственной и политической жизни районов, в мобилизации трудящихся на успешное выполнение решений XXIII съезда партии и Пленумов ЦК КПСС.

Местная печать убедительно показывает огромные социальные и культурные преобразования, которые произошли за годы Советской власти в деревне, конкретно освещает вопросы экономики, повышения культуры земледелия и продуктивности животноводства, активно пропагандирует передовой опыт, поддерживает патриотические начинания тружеников села в соревновании за досрочное выполнение пятилетки.

Вместе с тем многие районные газеты по своему содержанию еще не отвечают возросшим требованиям, недостаточно учитывают разносторонние интересы читателей, плохо отражают местную жизнь, слабо связаны с рабочими и сельскими корреспондентами, редко поднимают вопросы, глубоко интересующие трудящихся, нерегулярно публикуют письма рабочих и колхозников, заполняются порой громоздкими статьями и перепечатками. Особенно неудовлетворительно поставлена в районных и городских газетах информация.

На страницах районных газет все еще слабо раскрываются формы и методы работы первичных партийных организаций и партгрупп, редко печатаются статьи о повышении активности коммунистов, воспитании их в духе строгого соблюдения требований Устава КПСС, примерного поведения на производстве и в быту. Газеты мало уделяют внимания работе местных Советов депутатов трудящихся, профсоюзных, комсомольских и других общественных организаций, их роли в подъеме экономики колхозов и совхозов, улучшении культурного и бытового обслуживания населения, сухо и невыразительно пишут о людях советской деревни, важности сельскохозяйственных профессий.

В районных газетах недостаточно остро ставятся вопросы укрепления государственной и производственной дисциплины, общественного порядка и коммунистической морали, борьбы против расхитителей социалистической собственности, нарушителей колхозной демократии, носителей антиобщественных явлений.

Отдельные горкомы и райкомы партии не осуществляют повседневного руководства своими печатными органами, не заботятся о повышении действенности публикуемых в них материалов. Многие редакции районных газет не обеспечены квалифицированными кадрами, находятся в плохих производственных и бытовых условиях, не располагают современной полиграфической базой.

ЦК КПСС обязал ЦК КП союзных республик, крайкомы, обкомы, горкомы и райкомы партии улучшить руководство районными газетами, повысить их идейный уровень и организаторскую роль в борьбе за претворение в жизнь решений партии и правительства, в коммунистическом воспитании трудящихся, мобилизации их на досрочное выполнение заданий пятилетнего плана и достойную встречу 100-летия со дня рождения В. И. Ленина.

Горкомы и райкомы партии должны систематически осуществлять контроль за политической направленностью своих газет, глубоко вникать в их содержание, оказывать редакциям должную помощь в борьбе за действенность публикуемых материалов, давать принципиальную оценку фактам неправильного отношения к критическим выступлениям, сигналам и предложениям трудящихся, публикуемым в печати. Партийным комитетам необходимо регулярно рассматривать на бюро планы редакций, заслушивать отчеты редакторов и заведующих отделами, информировать редакционных сотрудников о решениях партийных и советских органов, давать советы и рекомендации по основным направлениям в работе газет, не допуская мелочной опеки.

Горкомы и райкомы партии обязаны постоянно заботиться об укреплении редакций районных газет политически зрелыми, квалифицированными кадрами журналистов, уделять больше внимания их идейной закалке и повышению профессионального мастерства.

Районные газеты призваны:

— Разъяснять на конкретных примерах и фактах внутреннюю и внешнюю политику Коммунистической партии и Советского правительства, подлинно демократические основы социалистического строя, пропагандировать нерушимое братство и дружбу народов нашей страны. Особое внимание обратить на вопросы укрепления коммунистической убежденности, воспитания чувства советского патриотизма и социалистического интернационализма у каждого советского человека, идейной стойкости и умения противостоять любым формам буржуазного влияния. Чаще публиковать статьи о жизни партийных организаций, опыте их организаторской и политической работы в массах, о строжайшем соблюдении коммунистами уставных требований, их авангардной роли на производстве и в общественной жизни;

— Широко освещать экономическую и культурную жизнь районов, содействовать развитию производственной и политической активности трудящихся, показывать формы и методы их участия в развитии и подъеме общественного хозяйства, во внедрении научной организации труда, в борьбе за укрепление дисциплины и бережное отношение к социалистической собственности. Постоянно публиковать материалы о борьбе тружеников села за выполнение планов и принятых обязательств, о ходе соревнования колхозов и совхозов за повышение урожайности сельскохозяйственных культур и продуктивности животноводства. Следует ярче показывать человека труда, пропагандировать примеры взаимопомощи, коллективизма и других проявлений советского образа жизни, воспитывать нетерпимое отношение к нарушителям общественного порядка и коммунистической морали, вести непримиримую борьбу против бесхозяйственности и неорганизованности, нечестности и беспринципности, бюрократизма и равнодушия;

— Глубже раскрывать деятельность местных Советов и профсоюзных организаций, их роль в хозяйственном и культурном строительстве, повышении благосостояния и удовлетворения нужд и запросов населения. Систематически рассказывать о связи депутатов с трудящимися, регулярно информировать о выполнении наказов избирателей и отчетах депутатов перед населением. Больше публиковать материалов о практике партийного руководства комсомолом, о воспитании молодежи на революционных, боевых и трудовых традициях партии и народа, о преемственности поколений и уважительном отношении к старшим товарищам, готовности беззаветно служить социалистической Родине.

Редакциям районных газет необходимо проявлять больше заботы о литературном уровне, тематическом и жанровом разнообразии своих выступлений, учитывать возросший общеобразовательный и культурный кругозор сельских читателей, специфику их производственных, духовных, бытовых и возрастных интересов. Публикуемые материалы должны быть обращены непосредственно к рядовым труженикам, отличаться деловитостью, конкретностью и простотой, быть живыми и интересными. На страницах газет следует публиковать разностороннюю информацию о трудовых буднях районов или городов, о деятельности районных организаций учебных заведений, учреждений культуры, участии трудящихся в общественной жизни, спортивной работе, художественном и техническом творчестве.

Партийные комитеты и редакции районных и объединенных газет обязаны улучшить работу с авторским активом, принять меры к укреплению связей с рабочими и сельскими корреспондентами, обеспечить их активное участие в массовых рейдах, общественных смотрах, взаимопроверках работы колхозов и совхозов. Редакции газет должны чаще практиковать отчеты на собраниях рабочих, колхозников, служащих, встречи с передовиками производства, со специалистами народного хозяйства, представителями сельской интеллигенции, выездные летучки по обсуждению вышедших номеров газеты, читательские конференции и другие формы внередакционной работы.

Каждому работнику газеты нужно прививать чувство глубокого уважения к письмам, поступающим в редакцию, рассматривать их как важное средство связи с массами, систематически публиковать в газетах, добиваться, чтобы по ним принимались необходимые меры.

ТАСС, АПН, пресс-бюро «Правды» предложено упорядочить характер и объем информации для районных газет, а также размеры оплаты за пользование информацией.

Госплану СССР, Советам Министров союзных республик и Министерству высшего и среднего специального образования СССР при разработке планов подготовки специалистов с высшим образованием на 1969—1970 гг. и последующие годы поручено предусмотреть расширение приема на факультеты журналистики Московского, Ленинградского и других университетов в соответствии с потребностями органов печати в специалистах указанного профиля.

ЦК КП союзных республик, крайкомам, обкомам партии, Союзу журналистов СССР предложено регулярно проводить семинары работников районных газет, обсуждать на них вопросы теории и практики советской печати, опыт работы лучших редакций. Привлекать к участию в работе семинаров ученых, специалистов промышленности и сельского хозяйства, партийных и советских работников, ведущих журналистов центральных и местных газет. При республиканских, краевых, областных газетах организовать производственную практику журналистов районных и объединенных газет.

Редакции центральных, республиканских, краевых и областных газет, журналов «Партийная жизнь», «Агитатор», «Журналист» и «Рабоче-крестьянский корреспондент» обязаны усилить внимание к работе районной печати, систематически публиковать статьи о характере районных газет, о формах и методах их связи с авторским активом, о расширении тематики и использовании различных жанров, о языке и стиле, регулярно помещать обзоры на районные и объединенные газеты, заметки из последней почты, перепечатывать публикуемые в этих газетах наиболее интересные, имеющие широкое общественное значение материалы.

В целях укрепления материально-технической базы и оказания практической помощи районным газетам поручено ЦК Компартий, Советам Министров союзных республик, крайкомам, обкомам, горкомам, райкомам партии, Советам Министров автономных республик, крайисполкомам и облисполкомам Советов депутатов трудящихся, Госплану СССР и Комитету по печати при Совете Министров СССР разработать и осуществить в 1969—1975 годах необходимые меры по переводу в новые производственные здания, построенные по типовым проектам, тех редакций и типографий районных газет, которые в настоящее время размещены в малоприспособленных помещениях, обеспечению редакций районных и объединенных газет в течение 1969—1971 гг. автомашинами «ГАЗ-69», выделению разовых ассигнований для районных, городских, объединенных и межрайонных газет на приобретение инвентаря и оборудования (диктофонов, машинок и т. д.), созданию новых профессионально-технических училищ для подготовки линотипистов, печатников, выпускающих, фотокорреспондентов, корректоров и других специалистов для редакций и типографий районных газет. С 1 января 1969 года намечено повышение заработной платы работников редакций районных, объединенных, межрайонных и городских газет, издающихся половинным форматом газеты «Правда».

Редакторам газет предоставлено право утверждать штаты редакций в пределах установленного месячного фонда заработной платы при соблюдении схемы должностных окладов.

В целях сокращения государственной дотации на издание районных газет установлена с 1 января 1969 года подписная плата на эти газеты из расчета существующей номинальной цены — 2 копейки за экземпляр. Редакциям газет рекомендовано расширить публикацию платной рекламы и объявлений от учреждений, организаций, ведомств и частных лиц. Комитетам по печати при Советах Министров союзных республик поручено разработать и установить соответствующие расценки оплаты рекламных материалов и объявлений в местной печати.

ВПШ при ЦК КПСС и Союзу журналистов СССР поручено подготовить и выпустить в 1968—1970 гг. библиотечку в помощь работникам районной печати.

Из воспоминаний об Ильиче

100

(Окончание. Начало в №№ 137, 140, 143, 150, 156, 163, 171, 176, 180)

НАДО СДЕЛАТЬ САМОМУ

Владимир Ильич бережно ценил мнение народа, прислушивался к голосу широких масс.

— Глеб Максимилианович, знаете, что самое страшное в планировании? Не знаете? Вы тоже грешите тут.

— Чем, Владимир Ильич? — спросил я.

— Бюрократизмом — очень вредной вещью. Высчитали, спланировали и передали народу, дескать, ваше дело выполнять. А вы посоветовались с народом, внесли его поправки?

Ленин требовал чаще запрашивать мнение рабочих, крестьян. По его указанию по уездам и волостям рассылались анкеты, вопросники. Полученные материалы Владимир Ильич читал сам.

— Зачем вы сидите над анкетами? — спрашивал я.

— Это надо самому читать, Глеб Максимилианович. Другие пропустят, не обратят внимания на что-нибудь важное.

ЛЕНИН — ОРАТОР

Владимира Ильича нельзя назвать оратором в профессиональном понимании. Но он буквально покорял любую аудиторию. Речей и докладов Ленин никогда не читал. Говорил по маленькому конспекту. Но готовился к выступлению тщательно. Бывало, зайдешь к нему, он ходит по кабинету и шепчет себе под нос.

— Подождите, Глеб Максимилианович, я сейчас. Готовлюсь к выступлению на Прохоровской мануфактуре.

К выступлениям перед рабочими Ленин готовился особенно тщательно.

Во все, что делал, он вкладывал весь свой могучий темперамент. С большой страстью произносил и речи.

Как-то Владимир Ильич пожаловался мне:

— Черт знает что, стенографистки не могут записать правильно мою речь. Мне проходится их править. Вот что я придумал: посажу двух стенографисток и выведу их на чистую воду.

Через несколько дней смущенно сказал:

— Обе записали совершенно одинаково. Неужели я мог наговорить столько чепухи?

Я сказал, что никакой чепухи в речи не было.

— А как вам нравится это выражение?

Владимир Ильич прочел не совсем удачно построенную фразу.

— Ничего не сделаешь, — заметил я. — Тут виновата ваша страстность.

— А какое впечатление на слушателей произвела речь? — спросил он.

— Великолепное! — от души признался я.

Владимир Ильич успокоился.

Г. М. КРЖИЖАНОВСКИЙ.

Литературная запись Л. ПОДВОЙСКОГО.

Наше интервью

С УЧЕТОМ ТРЕБОВАНИЙ ВРЕМЕНИ

К НАЧАЛУ ЗАНЯТИЙ В СИСТЕМЕ ПАРТИЙНОЙ УЧЕБЫ

В партийных организациях города и района завершается подготовка к началу занятий в системе партийной учебы.

Что сделано и делается для организованного начала и успешного проведения занятий?

Сотрудник редакции нашей газеты И. Степанов попросил рассказать об этом заместителя секретаря партийного комитета треста «Ленинградсланец» А. П. Быкову.

— После окончания прошлого учебного года, — рассказывает Анна Петровна, — в мае партком треста на своем заседании совместно с секретарями партийных организаций предприятий и членами методического совета, возглавляемого опытным пропагандистом Л. Н. Немчиновой, обсудил итоги учебы. Отметили положительный опыт. Но главное внимание обратили на недостатки. Нас беспокоили все еще имеющиеся факты нерегулярной явки на занятия некоторых слушателей кружков и семинаров, недостаточной подготовки к ним.

Затем мы провели совещание секретарей парторганизаций, где обсудили наши рекомендации на новый учебный год, поделились мнениями о том, как будет выглядеть сеть партийной учебы, попросили их рассмотреть перспективные планы политического просвещения. Они у нас разработаны уже несколько лет тому назад и входят составной частью в планы социального развития коллективов.

В некоторых партийных организациях, как, например, ремонтно-механического завода, проводили собрания слушателей кружков и политшкол сразу же после итогового занятия. На одном из таких собраний я присутствовала. Слушатели сказали, где они будут заниматься в следующем году.

Секретари партийных организаций, члены методического совета беседовали с каждым коммунистом в отдельности, помогая им выбрать форму партийной учебы.

Во всех партийных организациях коммунисты обсудили на собраниях итоги партийной учебы и задачи на новый год. Сейчас проходят собрания, на которых утверждаются отчеты о комплектовании системы партийной учебы.

Как будет выглядеть система партийной учебы? Что нового в ней?

— В прошлом году мы составили программу занятий в кружках по изучению Программы и Устава КПСС. Это новое звено в системе партийной учебы. Попытка наладить учебу оказалась не совсем удачной потому, что начали мы это дело в середине учебного года. Теперь укомплектовали слушателями четыре таких кружка, в основном на шахтах. В них будут обучаться молодые коммунисты и кандидаты в члены КПСС. Пропагандистами в этих кружках будут секретари партийных организаций тт. Нарушевич, Воробьев, Ревенко.

Созданы десять кружков по изучению внутренней и внешней политики Коммунистической партии и Советского государства. В них будут заниматься люди, имеющие преклонный возраст и низкий общеобразовательный уровень. Из 178 слушателей этих кружков 74 — коммунисты, а остальные — беспартийные.

Впервые создан семинар по изучению основных проблем развития мирового коммунистического, рабочего и национально-освободительного движения.

Всего в системе партийной учебы будут обучаться 504 коммуниста и 133 беспартийных.

Более 50 человек будет заниматься в школе политинформаторов.

Шире, разнообразнее станет у нас и сеть комсомольской политической учебы. Созданы два кружка «Молодежь и общественный прогресс», кружки «Кругозор». На двух предприятиях будут проводиться «Ленинские уроки». Юноши и девушки изучат на них труды В. И. Ленина, материалы о жизни и деятельности великого вождя, а затем сдадут зачеты.

Одной из новых массовых форм пропаганды явятся лектории «Навстречу 100-летию со дня рождения В. И. Ленина». На шахтах занятия в этих лекториях будут сопровождаться демонстрацией художественных и документальных фильмов, посвященных Ильичу.

В нынешнем году предприятия треста перешли на новую систему планирования и экономического стимулирования. Как это отразилось на системе партийной учебы?

— Будут работать два экономических семинара для хозяйственных руководителей и инженерно-технических работников. Такие семинары были у нас и раньше, но сейчас их программы пересмотрены в соответствии с новыми условиями работы предприятий.

Экономическая учеба руководителей среднего и низового звена будет сосредоточена в школах мастеров и бригадиров, программы которых тоже претерпели соответствующие изменения.

Библиотека кабинета политического просвещения подготовила стенды-выставки литературы на темы: «Наука и экономическая реформа», «Совершенствовать мастерство партийной пропаганды». К услугам руководителей кружков и семинаров—интересные и полезные книжные новинки: «Хозяйственная реформа, опыт и перспективы», «Экономические стимулы в работе предприятий», «Экономические основы мировой социалистической системы», «Политическая экономия капитализма в вопросах и ответах» и многие другие.

— В подготовке к началу занятий, — говорит в заключение А. П. Быкова, — нет мелочей. На видных местах на предприятиях вывешены списки слушателей, указаны места занятий, дни и часы их проведения. Словом, можно сказать, что к новому учебному году партийные организации треста готовы.

Обзор стенной печати

ГОЛОС ПУСКОВОЙ СТРОЙКИ

Строители объединенной шахты вышли на финишную прямую. Немногим более ста дней осталось до сдачи шахты в эксплуатацию. И здесь играет большую роль стенная печать участка. Авторы заметок рассказывают о работе строителей, делятся своим опытом, направленным на повышение производительности труда, бичуют халатность отдельных работников, волокитчиков, выражают нетерпимость к прогульщикам и пьяницам, к расхитителям народного добра.

О чем же сообщает очередной номер еженедельной стенгазеты «Бюллетень стройки»? Через всю стенновку написан лозунг: «Товарищи строители! Шире развернем социалистическое соревнование в честь 51-й годовщины Октября!»

Ниже под выразительными заголовками помещены корреспонденции. Начальник второго участка СУ-6 А. Овсянко отмечает хорошую работу большинства бригад, которые в августе добились высоких результатов. Бригада плотников В. Сущенко, например, выполнила месячный план на 136 процентов, бригады землекопов-бетонщиков Я. Синявина — на 137, М. Кузиной — на 124. Автор заметки призывает не останавливаться на достигнутом.

Член партбюро СУ-6, прораб М. Алексеев рассказывает об успехе бетонщиков-облицовщиков И. Прокофьева и Б. Захарова, доведших выработку в августе до 167 процентов. Ими было уложено около 3.000 квадратных метров чистых полов. Хорошо поработали и женщины-подсобницы Е. Борисова, А. Осипова, Т. Дмитриева, А. Колимаскина и другие.

Бригадир землекопов-бетонщиков Я. Синявин пишет в заметке, что членам его бригады нередко приходится выполнять операции, требующие знаний различных профессий. Он предлагает создать комплексную бригаду, где бы были разные специалисты.

Слесарь коммунист П. Поподько дал тревожный сигнал по поводу того, что вот уже несколько месяцев башенный кран работает вблизи оголенных электрических проводов. Но ни администрация, ни сами крановщики не удосужились принять необходимые меры. В результате технадзор запретил эксплуатацию башенного крана.

Редколлегия в составе М. Алексеева, Д. Антоненко и В. Рыжова держит тесную связь с рабкоровским активом, что помогает регулярно выпускать интересные и содержательные номера стенной газеты.

В. ДУДИН,
наш внештатный корр.

К 50-летию ВЛКСМ

Комсомольцы и молодые производственники Первого Государственного подшипникового завода Москвы работают в эти дни с особенным подъемом, выполняя социалистические обязательства, принятые в честь 50-летия ВЛКСМ. Между комсомольскими организациями и комсомольскими группами завода широко развернулось соревнование за звание «Имени 50-летия Ленинского комсомола». О том, как оно проходит, рассказывают специальные стенды, установленные в цехах предприятия.

НА СНИМКЕ: комсомольцы ремонтно-механического цеха оформляют один из стендов.

Фото В. Хухлаева.

Фотохроника ТАСС

На Новолипецком металлургическом заводе полным ходом идет монтаж оборудования стана «2 000».

Большую роль на ударной стройке играет комсомол. Комсомольский штаб стана «2 000» ежедневно подводит итоги соцсоревнования на «Лучшую бригаду дня, месяца», организует субботники и воскресники. В ежедневных выпусках «Молнии» и других бюллетенях комсомольский штаб рассказывает о ходе строительства стана «2 000».

Стремясь достойно встретить 100-летие со дня рождения В. И. Ленина, комсомольско-молодежные бригады строителей и монтажников прилагают все усилия, чтобы пустить стан «2 000» в декабре нынешнего года, а прокатчики решили в свою очередь втрое быстрее освоить его проектную мощность.

НА СНИМКЕ: начальник комсомольского штаба стана «2 000» Виктор Папушин беседует во время одного из рейдов с комсоргом молодежно-комсомольской бригады арматурщицей Ниной Гомаюновой. Такие рейды помогают устранять недостатки.

Фото В. Кожевникова.

Фотохроника ТАСС

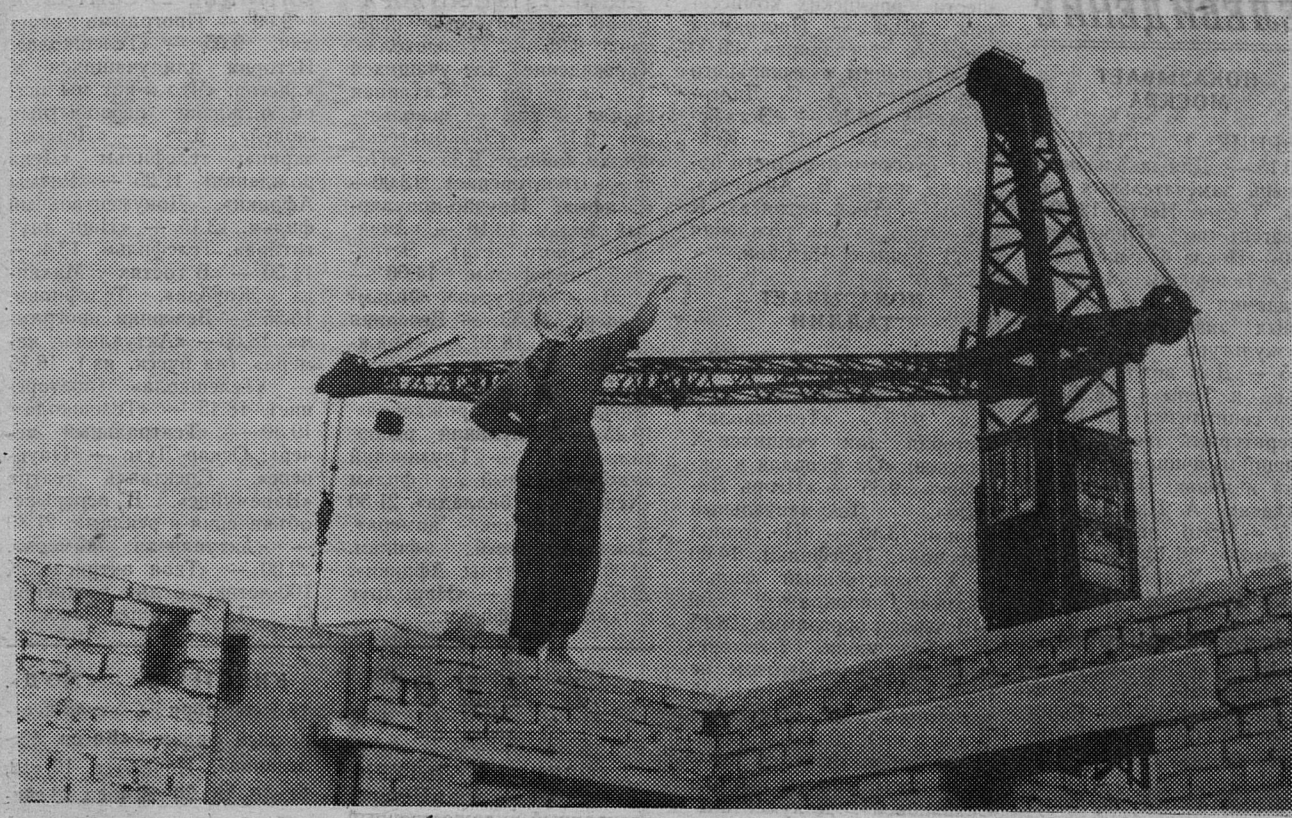

На стройках нашего города. Башенный кран повинуется взмаху девичьей руки.

Фото Ю. Власова.

ОБРАЩЕНИЕ

К РАБОЧИМ, ИТР И СЛУЖАЩИМ ММС, СМУ, МЕЛИОРАТИВНЫХ ОТРЯДОВ СОВХОЗОВ И ОТДЕЛЕНИЙ «СЕЛЬХОЗТЕХНИКА» ЛЕНИНГРАДСКОЙ ОБЛАСТИ

Претворяя в жизнь решения XXIII съезда КПСС и майского Пленума ЦК КПСС, мелиораторы области в первом полугодии успешно справились с поставленными задачами. Введено в эксплуатацию 4,1 тыс. га осушенных земель при плане 4 тыс. га, проведено культуртехническое улучшение земель на площади 3,4 тыс. га при плане 3,1 тыс. га.

Лучших результатов в работе добились Тосненская, Кингисеппская и Ломоносовская ММС.

Наши лучшие механизаторы, включившись в социалистическое соревнование, добились высокой выработки на механизмах при высоком качестве работ. Машинист одноковшового экскаватора Кингисеппской ММС К. Д. Дмитриев на отрывке открытой сети вынул 45,5 тыс. куб. м земли, что почти в два раза превышает норму. Бригада машиниста многоковшового экскаватора Пушкинской ММС В. В. Соколова заложила 35 км закрытого дренажа при плане 18 км. Тракторист Осьминской ММС Е. Е. Васильев на тракторе Т-100 выполнил работ в пересчете на га мягкой пахоты 2.149 при плане 920.

Однако в настоящее время положение с выполнением годового плана мелиоративных работ вызывает большую тревогу. По итогам работ за 7 месяцев допущено большое отставание в освоении капиталовложений на мелиорацию. Сорван июльский график ввода осушенных земель в эксплуатацию. Под угрозой срыва находится выполнение годового плана приготовления торфяной продукции.

Присуждение переходящего Красного знамени Совета Министров СССР и ВЦСПС является для нас не только высокой оценкой нашего труда, но и обязывает нас приложить все усилия к своевременному выполнению принятых обязательств.

Каждая ММС и СМУ должны значительно повысить качество сдаваемых объектов. За счет улучшения организации труда, введения аккордных нарядов, обеспечения двухсменной работы на ведущих механизмах, более производительного использования труда студентов необходимо в кратчайший срок ликвидировать допущенное отставание в выполнении плана.

Мы призываем каждого мелиоратора ежедневно, ежемесячно выполнять производственное задание. Только при этом условии мы можем успешно выполнить постановление Совета Министров СССР о дальнейшей интенсификации сельского хозяйства Ленинградской области.

Участники собрания призывают всех мелиораторов ММС, СМУ, отрядов совхозов и отделений «Сельхозтехника» включиться в социалистическое соревнование за достойную встречу столетия со дня рождения Владимира Ильича Ленина, за успешное выполнение государственного плана 1968 года.

Принято на собрании актива работников ММС Главленмелиоводстроя 20 августа 1968 года.

В ИСПОЛКОМЕ ОБЛСОВЕТА ● НАВСТРЕЧУ ЗНАМЕНАТЕЛЬНОМУ ЮБИЛЕЮ

Образована комиссия исполкома областного Совета по подготовке к 100-летию со дня рождения В. И. Ленина.

На нее возложена разработка мероприятий по подготовке к ленинскому юбилею.

Председателем комиссии утвержден В. В. Полозов — заместитель председателя облисполкома.

Исполком областного Совета обязал райгорисполкомы, управления и отделы облисполкома создать районные и городские комиссии по подготовке к 100-летию со дня рождения В. И. Ленина и разработать планы мероприятий, направленные на успешное выполнение и перевыполнение производственных заданий, дальнейшее благоустройство городов, поселков, предприятий, совхозов и колхозов, приведение в порядок памятных мест, связанных с пребыванием В. И. Ленина на территории Ленинградской области, широкое развитие соревнования за досрочное завершение пятилетки, за почетное звание «Победитель в соревновании в честь 100-летия со дня рождения В. И. Ленина».

НА ОГОНЕК ЗНАНИЙ

Киоск этот необычный. В нем нет штатных продавцов. Торгуют здесь рабочие. Правда, он открывается не каждый день, но когда в нем появляется Галина Трифонова, в покупателях нехватки нет.

А открывает Галя киоск часто. Появились у нее час—другой свободного времени, и она бежит к книгам. Их много в киоске. И самых разных.

— Мне про зверей... внучатам, — просит пожилая женщина.

— Вот, тетя Нюра, возьмите... И вот эту, — советует Галя.

Она хорошо знает своих покупателей. И не мудрено. Ведь все они работают в одном коллективе — на третьей шахте. Здесь же расположен и киоск. И тетя Нюра, как попросту зовут на шахте гардеробщицу Анну Павловну Терентьеву, постоянный покупатель.

— Заведем книгу почетных покупателей, первой туда занесем тетю Нюру, — смеется Галя Трифонова.

— Книга будет объемистой, — поддакивает Екатерина Петрова. Она тоже часто посещает киоск: помогает Гале продавать литературу.

Подруги припоминают шахтеров, чьи имена, по их мнению, достойны быть занесены в будущую книгу почетных покупателей.

— Лену Павлову, мотористку с обогатительной установки, обязательно занесем, — предлагает Галя.

— И Александру Васильеву тоже.

— Баранова... — наперебой перечисляют подруги тех, для кого стала книга другом, кто частенько заглядывает к ним на огонек знаний.

За большое, нужное дело взялись общественницы. И делают его умело, с любовью. Об этом свидетельствуют и грамоты, которые вручены им за отличную работу киоска.

Н. СЕМЕНОВ.

Обильный урожай столовых сортов винограда собирают в нынешнем году в Ужгородском садовиноградарском совхозе. В промышленные центры страны ежедневно отправляют десятки центнеров янтарных ягод.

На снимке: работницы (слева направо) Анна Бережная, Софья Шуха и Анна Ходанич сортируют виноград.

Фото Л. Ковгана. Фотохроника ТАСС

ОГЛЯНИСЬ!

РЯДОМ ПОДРОСТОК

НЕСЛУЧАЙНАЯ СЛУЧАЙНОСТЬ

— Обвиняется Петров Вячеслав Михайлович, рождения 1952 года...

Анкетные данные. Образование — 6 классов, не комсомолец. До осуждения работал на Сланцевском кирпичном заводе арматурщиком. А вообще биография короткая, как и у других его сверстников: учился, играл в футбол, дружил... Рано понял, что в семье на него смотрят как на работника. Поэтому школу не кончил, поступил на завод учеником. Нет, он не хотел бросать учебу, пошел в седьмой класс вечерней школы, но — обстоятельства, затруднения, одним словом, седьмой класс не кончил.

— 15 июля в подъезде дома № 21 по Спортивной улице, будучи в нетрезвом состоянии, ударил ножом Гренкова Олега Герасимовича, рождения 1949 года...

Суд констатирует факт, а люди в зале недоумевают: как, такой молодой — и друга «порезал».

Вячеслав Петров, случалось, и раньше выпивал с друзьями, с отцом. В тот день выпили дома. Маловато показалось. Слава сбегал еще за бутылкой. Как дальше все случилось, плохо помнит. Еще выпили. Вышли с Олегом во двор. Нож почему-то оказался в кармане. Слава ударил ножом.

— Признаешь себя виновным в случившемся?

— Признаю.

— Полностью?

— Полностью.

Они не поссорились в тот вечер, да они и раньше были в хороших отношениях. После того, как Олег вернулся из больницы, Слава пришел к нему. Извинился.

Что же, ранил товарища просто так (вот разве что спьяну), потом извинился и пошел отмечать следующий праздник?

После этой истории его уже привлекали к ответственности за мелкое хулиганство. Значит, Слава, не случайной была та драка с ножом? Нож, даже без ручки, самодельный, он случайно оказался в твоем кармане.

— Для чего был у тебя этот нож?

— Дома он у меня лежал. Хлеб резать...

Вот и разберись попробуй в «мотивах преступления». Все получилось случайно. Он не хотел.

— Случайно? Когда Слава работал у нас на заводе учеником и получал 30—40 рублей в месяц, какое положение было у него дома? — это выступает З. И. Вишнева, представитель кирпичного завода. — Разве отец ему помогал? О матери я и не говорю. Каким она примером была для сына, если за хулиганство ее недавно посадили в тюрьму?

Зинаида Игнатьевна волнуется, ведь и она отвечает за Славкино воспитание, как и рабочие из его бригады. Они видели, что парню приходится тяжело, часто ходит голодный. Все время подкармливали, брюки справили, помогали как могли. И в школу устроили. На работе не было ни прогулов, ни нарушений. Но с работы он возвращался домой.

Судья А. И. Кузнецова — Петрову-отцу:

— Вы знали, что Ваш сын пьет, бывал в вытрезвителе?

— Конечно, знал.

— Сами предлагали ему выпить?

— Случалось...

— Вас надо посадить на одну скамью с сыном и судить со всей строгостью. Как главного виновника! — На этот раз прокурору В. С. Федосову изменила привычная сдержанность.

В семье Славе тяжело. Но это — дом, и пусть семья плохая, но она не должна распасться. Так он думал. Поэтому дважды убегал из интерната, куда его определяли. Помощником в семье, рабочим человеком, независимым чувствовал себя.

Я не хочу выставить Славу Петрова, как кругом положительного героя, который случайно почему-то совершил плохой поступок. Но кто станет отрицать, что не мог человек воспитанный, образованный ни с того, ни с сего броситься на человека с ножом. Ясно, что ни воспитания, ни образования ему не хватает. Родители виноваты? Бесспорно. А сам Слава Петров, шестнадцатилетний парень, что он думал насчет своего «культурного уровня»? А может, он не задумывался? Пока мастерил самодельные ножи, выпивал с друзьями, дрался...

— Именем Российской Советской Федеративной Социалистической Республики... Петрова Вячеслава Михайловича признать виновным и приговорить к трем годам тюремного заключения.

Л. ЮРАНЕВА.

ПИОНЕРЫ—СТУДЕНТЫ ВУЗА

Среди нескольких тысяч абитуриентов, которые явились на вступительные экзамены в Киевский государственный университет имени Т. Г. Шевченко, в этом году оказались два пионера — выпускник макеевской средней школы № 58 двенадцатилетний Саша Дворак и четырнадцатилетняя Марина Бурик, окончившая 10 классов средней школы № 53 города Киева.

Оба они рано проявили математические способности. В семь лет Саша пошел сразу во второй класс, а за пять лет закончил десять классов с серебряной медалью.

По два класса за один учебный год заканчивала и Марина Бурик. И вот экзамены на механико-математическом факультете, куда подали заявления юные абитуриенты, успешно сданы. Юные пионеры Саша Дворак и Марина Бурик—студенты университета.

На снимках: Саша Дворак и Марина Бурик.

Фото А. Поддубного.

Фотохроника ТАСС

„КОСМОС-240" В ПОЛЕТЕ

14 сентября 1968 года в Советском Союзе произведен очередной запуск искусственного спутника Земли «Космос-240».

На борту спутника установлена научная аппаратура, предназначенная для продолжения исследований космического пространства в соответствии с программой, объявленной ТАСС 16 марта 1962 года.

Установленная на спутнике аппаратура работает нормально. Координационно-вычислительный центр ведет обработку поступающей информации.

Г. А. ЛОБАНОВА

14 сентября на тридцать девятом году жизни после тяжелой болезни скончалась преподаватель биологии средней школы № 1, член КПСС с 1949 года Галина Андреевна Лобанова. Ее имя хорошо известно комсомольцам сороковых годов, учащимся школы и их родителям.

Г. А. Лобанова родилась в 1929 году в Кировской области в семье крестьянина. Сразу же после окончания средней школы она приезжает в наш город. С 1946 по 1950 год работает в Сланцевском РК ВЛКСМ сначала техническим секретарем, затем — заведующей отделом учета. Это были трудные, послевоенные годы. Г. А. Лобанова отдает очень много энергии наведению учета прибывающих комсомольцев, участвует в восстановлении города, вместе со всей сланцевской молодежью в выходные дни грузит дрова для Ленинграда. Ее всегда отличали большое трудолюбие, требовательность к себе и людям, принципиальность в решении любой задачи, чуткое отношение к товарищам.

В 1952 году после окончания Кировского Государственного педагогического института имени В. И. Ленина она становится учителем биологии. Но по своей специальности начинает работать не сразу. После института Г. А. Лобанова была пропагандистом, а затем помощником секретаря Тужинского РК КПСС.

В 1954 году Галина Андреевна получает назначение в Пачинскую восьмилетнюю школу, а с 1964 года она преподаватель биологии средней школы № 1 города Сланцы. Четыре года — небольшой срок, но за это время Г. А. Лобанову полюбили и воспитанники, которым она передавала все свои знания, жизненный опыт, учила быть настоящими строителями коммунизма, и преподавательский коллектив первой средней школы.

До последних дней своей жизни она ведет многостороннюю деятельность— учит и воспитывает детей, руководит секцией биологов школ города, выступает с докладами перед родителями, учителями. Г. А. Лобанова награждена значком «Отличник народного просвещения».

Скромной, чуткой, готовой поделиться с товарищами тем, что она знает и умеет,— такой останется в нашей памяти Г. А. Лобанова.

Группа товарищей.

Редактор
В. С. МЕЛЬНИКОВ

ТЕЛЕВИДЕНИЕ

ПОКАЗЫВАЕТ МОСКВА

ВТОРНИК, 17 СЕНТЯБРЯ

10.15 — Для школьников. «Жизнь замечательных людей». Теодор Нетте. 12.00— Телеагентство «Пионерия». 12.30—«После большой войны». Телефильм. 17.15 — «Академия сельскохозяйственных знаний». 17.45 — «Физкультура и спорт». 18.15 — Для детей. «Почта Алеши и Тепы». 18.45 — «Мир социализма». 19.15 — Литературный театр. «Настоящий мужчина состоит из мужа и чина». (По ранним рассказам А. П. Чехова). 20.15 — «Это песни твои, комсомол». 21.15 — «Гамлет». Художественный фильм. 1-я серия.

СРЕДА, 18 СЕНТЯБРЯ

10.15 — «Здоровье». 10.30 — «Нежность». Художественный фильм. 12.30— К 50-летию ВЛКСМ. «Назовите своих героев». 17.15 — Играет оркестр легкой музыки Московского государственного университета. 18.00 — Программа цветного телевидения. 19.30 — Населению о гражданской обороне. 19.45 — Хоккей. «Торпедо» (Горький) — «Спартак», II и III периоды. 22.00—«Гамлет». Художественный фильм, 2-я серия.

ЧЕТВЕРГ, 19 СЕНТЯБРЯ

10.15 — Телетеатр для детей. В. Герасимова «Память поколений». 11.20 — Для школьников. «Конструкторское бюро «Самоделка». 12.00 — Программа цветного телевидения. 17.00 —Программа Владивостокской студии телевидения. 18.30— «Сельская новь». 19.00 — Хоккей. «Динамо» (М) — СКА (Л). 22.00 — Фестиваль фильмов, посвященный 50-летию ВЛКСМ. «Вступление».

ПЯТНИЦА, 20 СЕНТЯБРЯ

10.15 — «Ребятам о зверятах». (Ленинград). 10.30— «На полях страны». 11.00— «История моей глупости». Художественный фильм. 17.10 — Опера М. Коваля. «Последний катер». Телеспектакль. 18.00 — Для детей. «Веселый городок». 18.30 — Памяти двадцати шести бакинских комиссаров. 19.00 — Программа цветного телевидения. 20.00 — «Страницы музыкального календаря». А. С. Даргомыжский. 20.15 — «Эстафета новостей». 21.15 — Концерт русского народного оркестра имени В. Андреева. 22.00 — «Твоя актриса». К 100-летию со дня рождения О. Л. Книппер-Чеховой.

ПОКАЗЫВАЕТ ТАЛЛИН

ВТОРНИК, 17 СЕНТЯБРЯ

9.00 — Программа передач. 9.05 — «Телешкола». История для учащихся X классов: «От февраля к октябрю». 9.55 — «Игорь Лобода». Документальный фильм. 13.40 — «По горной Чусовой». Телефильм. 14.00 — Художественный фильм «Клятва Гиппократа». 17.00 —Вечерняя программа. 18.15 — «Телешкола» (повторение). 19.05 — «Мертвые не говорят». Художественный телефильм ГДР, 1-я серия (на эст. яз.). 20.40—«Емайыги, сентябрь 1944». 21.10 — «Дни, часы, минуты Ларисы Сахьяновой». Документальный фильм. 21.30 — «Актуальная камера». 22.00 — «Мугурел». Молдавский фильм-концерт.

СРЕДА, 18 СЕНТЯБРЯ

9.00 — Программа передач. 9.05 — «Телешкола». Физическое воспитание для учащихся V — XI классов: «Тренировки и игры ведущих футбольных команд мира», 1-я передача. 9.35 — Киножурнал. 9.45 — «Дни, часы, минуты Ларисы Сахьяновой». Документальный фильм. 13.00 — «Арно Бабаджанян». Фильм-концерт. 14.10 — 14.30 — «Детский экран»: мультфильмы «Кошки-мышки» и «Последний трубочист». 17.00—Вечерняя программа. 18.00 — «Актуальная камера» (на русск. яз.). 18.15 — «Телешкола» (повторение). 18.45 — «Скифы». Научно-популярный фильм. 18.55 — «Почему». На темы обществоведения. 19.30 — «Мертвые не говорят». Художественный телефильм ГДР, II серия. 21.10 — «Знакомьтесь». Фильм-концерт. 21.30 — «Актуальная камера». 22.00—«НБ!». 22.45 — 23.40 — «Акварели одного лета». Эстонский телефильм.

ЧЕТВЕРГ, 19 СЕНТЯБРЯ

9.00 — Программа передач. 9.05 — «Телешкола». Краеведение для учащихся III классов: «Сахарная свекла и как ее используют». 9.15 — «Знакомьтесь». Фильм-концерт. 9.35 — «Почему» (повторение). 13.00— «Скифы». Научно-популярный фильм. 13.10 — «Акварели одного лета». Эстонский телефильм. 14.00 — 14.30 — «Мугурел». Фильм-концерт. 16.55 — Вечерняя программа. 18.30 — «Гражданская оборона для всех». 18.55—«Детский экран»: телефильм «День рождения». 19.25 — «Двуликий репортаж». 20.05 — Грузинский художественный фильм «Хевсурская баллада». 21.30 — «Актуальная камера». Документальный фильм. 22.00 — «Ритмы Африки». 22.55 — 23.20 — «Наш друг гитара». Телефильм.

ПЯТНИЦА, 20 СЕНТЯБРЯ

9.00 — Программа передач. 9.05 — «Телешкола». История для учащихся V классов: «Что и как мы знаем о жизни первобытных людей». 9.35 — «Детский экран»: телефильм «День рождения». 12.25 — «Ритмы Африки». Документальный фильм. 13.15 — «Наш друг гитара». Телефильм. 13.40— 14.50 — «В гостях у Михаила Жарова». Телефильм. 16.55 — Вечерняя программа. 18.00— «Актуальная камера» (на русск. яз.). 18.15 — «Телешкола» (повторение). 18.45 — «Телешкола». 19.30 — «Театральный вечер»: Оскар Лутс — «Паунвере». Спектакль театра «Ванемуйне». В перерыве: объявления и реклама. 21.30 — «Актуальная камера». 22.00 — «Твоя актриса». К 100-летию со дня рождения О. Л. Книппер-Чеховой.

КИНО

ДВОРЕЦ КУЛЬТУРЫ. 17 сентября — новый широкоэкранный художественный фильм **«Щит и меч»** (III серия). Начало в 17, 19, 21 час. 18 сентября — новый художественный фильм **«Щит и меч»** (III серия). Начало в 17, 19, 21 час.

ДОМ КУЛЬТУРЫ ГОРНЯКОВ. 17 сентября — новый художественный фильм **«Шаги сквозь туман».** Начало в 17, 19, 21 час.

КИНОТЕАТР «ТРУД». 17 сентября — художественный фильм **«Васса Железнова».** Начало в 10, 12, 14, 16, 18, 20, 22 часа. 18 сентября — художественный фильм **«Подвиги Геракла».** Начало в 12, 14, 16, 18, 20, 22 часа. Для детей сборник мультфильмов. Начало в 10 часов.

КЛУБ СТРОИТЕЛЕЙ. 17 сентября — художественный фильм **«Без права быть собой».** Начало в 18, 20 часов.

ВНИМАНИЮ ПОКУПАТЕЛЕЙ

В магазине № 38 Сланцевского торга (Заводская ул., дом № 1) имеются в продаже талоны на бензин и автол.

ТРЕБУЮТСЯ • ТРЕБУЮТСЯ

СТАНЦИИ СЛАНЦЫ: **стрелочники.**

Принимаются юноши и девушки, достигшие 18-летнего возраста.

Обращаться по адресу: г. Сланцы, станция Сланцы-товарная.

РЕМОНТНО-СТРОИТЕЛЬНОМУ УЧАСТКУ ТРЕСТА «ЛЕНИНГРАДСЛАНЕЦ» (на постоянную работу): **каменщики, подсобные рабочие производственной бригады в лесоцех.**

Оплата труда сдельная.

Обращаться по адресу: г. Сланцы, Заводская улица, ремонтно-строительный участок треста «Ленинградсланец».

РЕСТОРАНУ «АЛМАЗ»: **официантки** (оплата труда сдельно-премиальная), **ученики поваров** (срок обучения 1 год), **уборщицы** (на постоянную и временную работу), **буфетчицы** (зарплата сдельно-премиальная).

СЕВЕРО-ЗАПАДНОМУ СМУ ТРЕСТА «КОКСОХИММОНТАЖ»: **электромонтеры 5—6-го разрядов.**

Оплата труда повременно-премиальная. Обращаться в отдел кадров.

СЛАНЦЕВСКОМУ КИРПИЧНОМУ ЗАВОДУ на постоянную работу: **бетонщики, пенобетонщики, укладчики кирпича** (мужчины и женщины), **прессовщицы, запарщицы, зольщицы, плотник, сторож.**

Обращаться по адресу: г. Сланцы, Комсомольское шоссе, дом № 11, отдел кадров.

Примите поздравление

Софье Ивановне ЛАЗАРЕВОЙ

Горячо поздравляем Вас с днем рождения, желаем здоровья, счастья в жизни и успехов в труде.

Коллектив управления треста «Ленинградсланец».

18 сентября 1968 года в 10 часов будет производиться

ОПРЕССОВКА ТЕПЛОВЫХ СЕТЕЙ

в городе Сланцы. Начальникам ЖКО, ЖКК, ведомств и домоуправлений необходимо организовать дежурство слесарей.

НАРВСКАЯ ЛЬНОДЖУТОВАЯ ФАБРИКА

ОБЪЯВЛЯЕТ ДОПОЛНИТЕЛЬНЫЙ ПРИЕМ УЧАЩИХСЯ

в филиал ФЗУ

по обучению профессии мотальщиц.

Принимаются девушки с 15 до 19 лет с образованием 7—8 классов и выше. Поступающие должны иметь при себе документы: паспорт или свидетельство о рождении, справку о составе семьи, свидетельство об образовании, характеристику, медицинскую справку.

Учащиеся обеспечиваются бесплатным питанием на период прохождения теоретического обучения, бесплатным обмундированием. Срок обучения — 11 месяцев.

Прием производится до 1 октября 1968 года. Обращаться в отдел кадров фабрики.

Глубоко скорбим по поводу безвременной кончины учительницы

Галины Андреевны ЛОБАНОВОЙ

и выражаем искреннее соболезнование детям и родным покойной.

Коллектив школы № 1.

Газета выходит по вторникам, средам, четвергам, пятницам и субботам

АДРЕС РЕДАКЦИИ: гор. Сланцы, Банковская ул., дом № 3. ТЕЛЕФОНЫ: редактора — 23-20, зам. редактора — 23-25, отв. секретаря — 37-34; отделов промышленности — 21-85, писем и массовой работы — 23-66, сельского хозяйства — 36-66. Объявления принимаются в бухгалтерии редакции.

Сланцевская типография Управления по печати Ленгорисполкома

Заказ 1690. Тираж 11 412-1