ПРОЛЕТАРИИ ВСЕХ СТРАН, СОЕДИНЯЙТЕСЬ!

ЗНАМЯ ТРУДА

ОРГАН СЛАНЦЕВСКОГО ГОРКОМА КОММУНИСТИЧЕСКОЙ ПАРТИИ СОВЕТСКОГО СОЮЗА И ГОРОДСКОГО СОВЕТА ДЕПУТАТОВ ТРУДЯЩИХСЯ

№ 194 (4725) | Суббота, 28 сентября 1968 года | Год издания 25-й | Цена 2 коп.

ЧЕЛОВЕК ТРУДОМ СЛАВЕН

В мастерских по текущему ремонту автотехники 124-го автохозяйства хорошо знают бригадира автослесарей Ивана Васильевича Вологова. Пришел он в коллектив автослесарем. А сейчас руководит бригадой. Зная способности каждого, Иван Васильевич правильно расставляет людей и следит за качеством выполненной работы. В этом несомненный успех его бригады, которая отлично ремонтирует технику.

НА СНИМКЕ: И. В. Вологов.

Фото Ю. Власова.

ВПЕРЕДИ ИДУЩИЕ

Совхоз «Родина» не только выполнил, но и перевыполнил план продажи картофеля государству. Он сдал 6 тонн клубней сверх задания.

Близки к выполнению планов по реализации картофеля государству совхозы «Сланцевский» и «Осьминский».

...И ОТСТАЮЩИЕ

По-прежнему отстают совхозы «Старопольский» и «Аврора». Первый из них отвез на заготовительный пункт 629,2 тонны картофеля при плане 950, а второй— 802,3 тонны при задании 950 тонн.

26 сентября авроровцы отвезли на заготовительный пункт лишь 36,4 тонны клубней—меньше всех хозяйств.

ОБСУЖДАЕМ ПРОЕКТ ЗЕМЕЛЬНОГО ЗАКОНОДАТЕЛЬСТВА

ПАШНЮ НАДО БЕРЕЧЬ

Бережливое отношение к земле — дело всего народа. Правильно ставится вопрос в проекте основ земельного законодательства, где предусматриваются и меры ответственности за расточительное использование земли. У хлебороба все лучшие надежды связаны с землей, с ее плодородием и способностью сполна оплачивать вложенный труд. Поэтому понятен интерес, с которым изучают на селе проект земельного законодательства.

В каждой строке этого документа угадывается мысль о том, что земля — наше главное богатство. И не от кого-нибудь, а от нас самих зависит, будет ли это богатство приумножаться или растрачиваться.

Наш совхоз имеет 2.773 гектара пашни. Вся эта площадь не отличается высоким плодородием, поэтому урожай зерновых с них колеблется в пределах 12—14 центнеров с гектара и по 100—120 центнеров картофеля.

Чтобы каждый гектар земли сполна отдавал свое богатство, для этого надо проявить о нем настоящую заботу: нужно правильно вносить удобрения, установить строгое чередование культур.

Между тем зачастую земли мы используем не по-хозяйски, допускаем расточительство. Так, например, в первом отделении около восьми гектаров пахотной земли используется для прогона скота. Разумеется, скот гонять где-то надо, но для этого при желании можно было бы подобрать непригодные к использованию территории. Не всегда полно мы используем и систему удобрений. Тут сказывается и недостаток их, и отсутствие необходимых агротехнических знаний у руководителей среднего и младшего звена, полеводов и механизаторов.

Совхоз своими планами предусматривает значительное расширение пахотных площадей. Но освоение их идет крайне медленно. Осьминская машинно-мелиоративная станция давно должна была сдать в эксплуатацию кологривский участок площадью в 360 гектаров. Но мелиораторы настолько затянули работы, что им конца не видно. Такая затяжка — серьезная помеха для использования и той земли, которая находится в обороте, ибо ограничивается возможность вводить правильные севообороты.

Сейчас мы получили новый внутрихозяйственный проект по землепользованию. Он предусматривает ликвидацию мелкоконтурности, то есть объединение многих участков в один общий массив.

К сожалению, проведение этих работ наталкивается на ряд трудностей, связанных с отсутствием навесной техники: корчевателей, боронсобирателей и других механизмов. Этими машинами должно располагать каждое хозяйство. Общее дело от этого только выиграет.

Ненормальным является, на мой взгляд, и то, что при строительстве дорог верхний слой не снимается, как положено. А сколько электрических и телефонных линий ведется по полям, нередко с порчей посевов. То же самое наблюдается и при строительстве новых хозяйственных объектов.

А. БЕЛОВ,
главный агроном совхоза «Старопольский».

НАВСТРЕЧУ ЮБИЛЕЮ

Трудовой десант готовят комсомольцы Загривской восьмилетней школы. К 50-летию ВЛКСМ будет проведена читательская конференция «Задачи союза молодежи». В помощь вступающим в ряды Ленинского комсомола организован кружок по изучению произведений В. И. Ленина.

* * *

Трудовая неделя по сбору металлолома и макулатуры прошла в пионерской дружине имени Олега Кошевого. Семиклассники один день отработали на уборке картофеля в совхозе «Сланцевский».

В честь юбилея старших товарищей - комсомольцев пионеры готовятся к воскреснику по благоустройству родного города.

* * *

Вечер комсомольской поэзии готовят пятиклассники школы-интерната № 2. На вечере прозвучат их собственные стихи. Первые поэтические шаги пионеры делают под руководством учительницы литературы Татьяны Васильевны Афанасьевой в школьном клубе «Поэзия».

ЗАВТРА — ДЕНЬ МАШИНОСТРОИТЕЛЯ

В нашей стране ежегодно отмечается День машиностроителя — праздник миллионов людей, которые создают турбины и станки, автомобили и тракторы, экскаваторы и компрессоры и множество другой техники для народного хозяйства.

Этот снимок сделан в сборочном цехе Московского завода шлифовальных станков — одного из передовых станкостроительных предприятий, марка которого известна более чем в 40 странах мира.

На снимке: члены комсомольско-молодежной бригады электромонтажников (слева направо) Виктор Кузнецов, Олег Александров, Юрий Криков, Николай Великанов, Игорь Шутов и Владимир Белуков. Этому коллективу присвоено звание «Бригада коммунистического труда». И из года в год он подтверждает свое право на это высокое звание. День машиностроителя бригада встречает большими достижениями. Уже завершив свою пятилетку, молодые рабочие изыскивают все новые и новые резервы повышения производительности труда. Подсчитав свои возможности, они решили к 22 апреля 1970 года выполнить полтора пятилетних задания.

Фото В. Мусаэльяна.

Фотохроника ТАСС

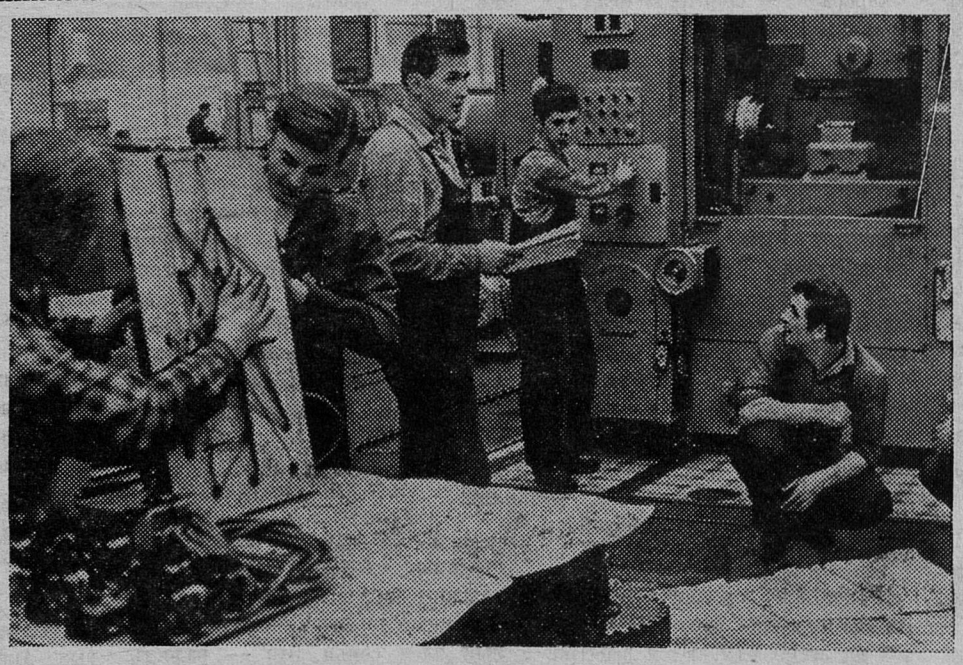

СТО СТРОК ИНФОРМАЦИИ

С ПЕРЕВЫПОЛНЕНИЕМ

Коллектив совхоза «Родина» первым в районе перевыполнил план продажи картофеля государству. Труженики хозяйства сдали на заготовительный пункт 1.456 тонн отборных клубней при задании 1.450 тонн.

Близок к завершению плана-заказа по заготовке картофеля совхоз «Осьминский». Этот коллектив отвез в государственные закрома 460 тонн при задании 525.

ЮНЫЕ ПОМОЩНИКИ

В совхозе «Старопольский», несмотря на неблагоприятные погодные условия, хорошо трудится на уборке картофеля группа учащихся Сланцевского профессионально - технического училища, которую возглавляет М. И. Степанов.

За 10 дней юноши выкопали картофель с площади 11 гектаров и убрали ее из-под культивации с площади 23 гектара. Каждый учащийся собирал за день по 45—46 ящиков клубней.

За это время юные шефы заработали в совхозе 596 рублей.

А. АРИКАЙНЕН,
председатель рабочкома совхоза «Старопольский».

ИХ НАЗВАЛИ В ЧИСЛЕ ЛУЧШИХ

Хорошо потрудились на уборке картофеля в отделении Борки совхоза «Родина» работники Сланцевского управления автомобильной дороги.

Восемнадцать человек убрали и свезли в хранилище картофель с площади 78 соток. Работники отделения отметили отличную работу В. Ильина, Н. Петрова, В. Горянкина, З. Осиповой, А. Максимовой и других.

КЛУБ КИНОФОТО-ЛЮБИТЕЛЕЙ

Во Дворце культуры комбината «Сланцы» начал работать клуб кинофотолюбителей. На прошедшем недавно организационном собрании председателем правления клуба избран завуч школы № 10 А. А. Кевлюк.

В воскресенье в 15 часов состоится первое занятие членов клуба под девизом: «Давайте познакомимся». Будут рассмотрены снимки фотолюбителей. Лучшие из них займут место на выставке работ членов клуба.

ЧТЕНИЯ В МУЗЕЕ

В конференц-зале Ленинградского филиала Центрального музея В. И. Ленина собрались юноши и девушки Дзержинского района. Здесь состоялись комсомольские чтения.

С докладом о революционных традициях Ленинского комсомола выступил делегат III съезда комсомола, член партии с 1919 года П. И. Усанов.

ОПРЕДЕЛИЛИ ГЛАВНОЕ НАПРАВЛЕНИЕ

НА ПОВЕСТКЕ ДНЯ ПАРТИЙНОГО СОБРАНИЯ

Коллектив Сланцевского консервного завода долго готовился к переходу на новую систему планирования и материального стимулирования. Перед партийной организацией и администрацией сама жизнь поставила неотложную задачу: как улучшить работу предприятия в новых условиях? Коммунисты посоветовались и решили этот вопрос обсудить на открытом партийном собрании.

Спустя два месяца после перехода на новую систему такое собрание состоялось. На него были приглашены передовики производства, мастера, работники бухгалтерии, ремонтно-механической службы и складского хозяйства. С докладом выступил техник-нормировщик С. Г. Малыгин.

И в докладе, и в выступлениях коммунистов было много поучительных цифр, тревожных сигналов о производственных неполадках, советов по улучшению работы технологических смен и повышению качества выпускаемой продукции.

Каковы же трудовые итоги? Коллектив завода свое восьмимесячное плановое задание по объему реализованной продукции выполнил на 107,7 процента. За это же время затраты на один рубль товарной продукции снижены на 2,56 процента против плана и получено 40.356 рублей прибыли вместо 34.600 рублей, предусмотренных заданием.

Администрация и партийная организация наладили экономическую учебу. С рабочими, слесарями ремонтной группы и мастерами проводятся занятия. К чтению лекций привлечены плановики и работники бухгалтерии.

Но сделано еще не все, чтобы в будущем коллектив работал ритмично и выпускал продукцию более лучшего качества. Так, не все рабочие одинаково относятся к порученному делу, не берегут народное добро, что дорого обходится предприятию.

— Во всех наших сменах, — говорит старший заготовитель Е. М. Анисимова,— велики сверхнормативные потери тары. В августе, например, было разбито консервных банок и бутылок на 660 рублей. Так бывает каждый месяц, и никому до этого дела нет. Аналогичная бесхозяйственность процветает и в отношении бочек. После того, как они побывают в руках нашего бондаря, крышки все расколоты. Приходится ломаные бочки отправлять на свалку. Всем нам необходимо научиться беречь народное добро. Вот об этом убытке и надо рассказывать рабочим во время бесед. Особенно нужно улучшить воспитательную работу среди грузчиков, где еще встречаются случаи пьянства и нарушений трудовой дисциплины.

Технолог А. С. Гультяева, мастер Н. С. Алешина, лаборантка Н. С. Алексеева, бухгалтер Р. А. Гагарина и другие посвятили свои выступления вопросу повышения качества продукции. Нередко в погоне за количеством продукции мастера забывают о контроле. Так, консервные банки не имеют хороших этикеток, дооформляют же их ручными штампами. В итоге плохо оформленная продукция не пользуется широким спросом у покупателей. Всем работникам необходимо дорожить маркой своего предприятия.

Выступающие предложили на участках варки и закатки банок поставить постоянных людей, что позволит повысить ответственность за качество выпускаемой продукции.

Коммунисты, обсудив важнейший производственный вопрос, наметили главное направление по улучшению работы предприятия. В принятом постановлении записаны пункты об улучшении воспитательной работы в коллективе, по налаживанию гласности соревнования и повышению качества продукции.

И. КОНОНОВ.

ЗАЧЕМ УЧИТЬСЯ? ЧТОБЫ БОЛЬШЕ ЗНАТЬ.

14 часов. Из магазина выходят последние покупатели, уборщицы со швабрами уже орудуют в чистых, светлых залах продуктового магазина № 46. Пересменок. Перерыв на обед «по служебным причинам» закончится на полчаса позже — сегодня у девушек одной из лучших комсомольских организаций торга собрание.

На втором этаже в учебной комнате постепенно собираются девушки, только что закончившие или, наоборот, только пришедшие на работу ко второй смене.

Комсорг Валя Михайлова проверяет по списку присутствующих. Из 24 комсомольцев магазина на собрании присутствуют 18.

— Есть предложение открыть собрание. Кто за?..

Выбраны председатель и секретарь.

Сегодняшнему собранию предстоит решить два вопроса: это занятия молодежи в ШРМ и техникуме и обсуждение плана на следующий месяц.

Но в чем дело? Почему вопрос об учебе молодежи пришлось выносить на комсомольское собрание? Почему комсомольской организации пришлось выделять специальных людей, которые бы следили за посещением ШРМ и техникума молодежью магазина?

Все могут объяснить простые цифры: из 27 девушек, работающих в магазине, только семь имеют среднее образование. В этом году в ШРМ подали заявление 12 человек, и только пятеро из них более или менее регулярно посещают занятия. С техникумом дела обстоят лучше — все трое поступивших уже приступили к учебе.

— Пусть каждый встанет и объяснит, — Люда Чистоградова, комсорг торга, заметно волнуется. Ведь проблема обучения молодежи для нее не сводится только к одной этой организации.

В торге из 371 молодого рабочего 12 имеют лишь начальное образование, 154 — восьмилетнее, 51 — неполное среднее и из них — 82 комсомольца. А среднюю школу закончили лишь 154 человека.

В настоящее время в торге учится небольшая группа молодежи: 45 человек—в ШРМ, 31 — в техникумах и 8 — в институтах.

Зачем же было писать заявление? Только для того, чтобы получать школьный день, как это делала Люда Николаева.

* * *

Дней через пять после собрания мы встретились с Людой в магазине.

— Ну как со школой?

— Я не ходила.

Люде 19 лет. После окончания 8-го класса школы-интерната девушка работала уже в трех магазинах, училась в девятом классе ШРМ, но бросила.

Е. ВЕРБИЦКАЯ.

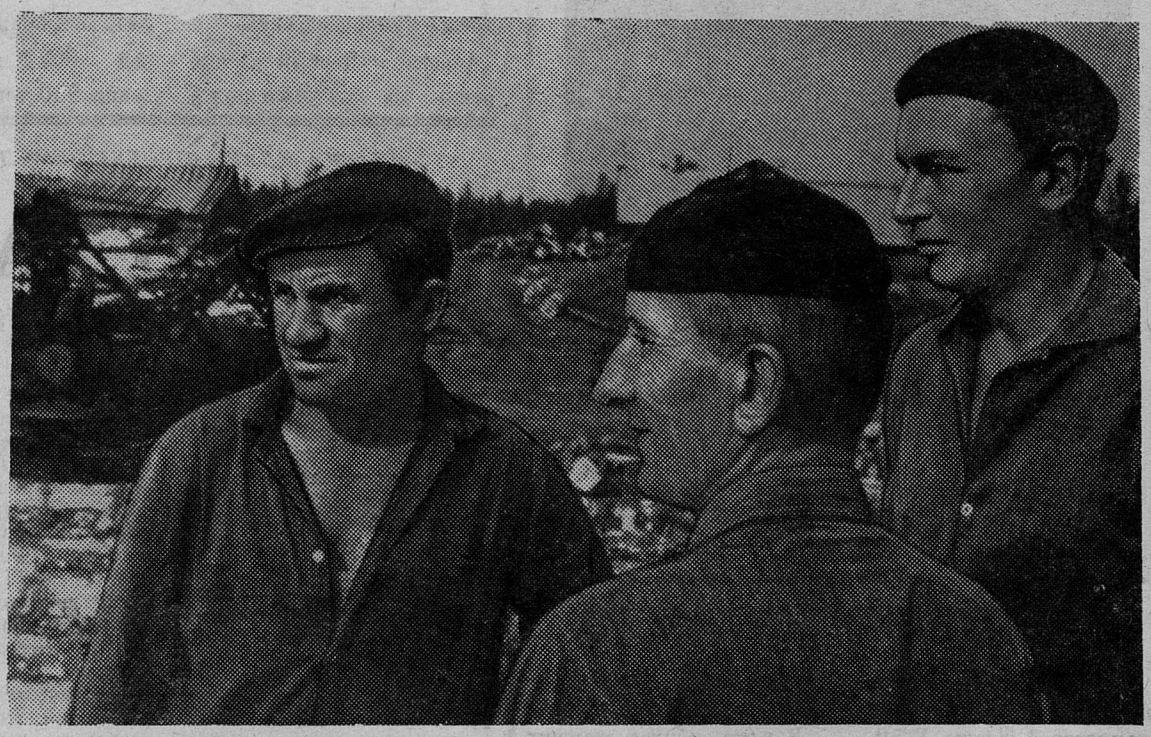

Эстакада Сланцевского лесопункта. Ароматный запах свежеспиленного леса повисает в воздухе. Начиная с полудня, урча моторами, ползут сюда лесовозы, доставляя «зеленое золото».

Здесь нетрудно заметить человека в слегка надвинутой на глаза кепке, с электропилой в руках — это бригадир Александр Андреевич Иванов, старый работник лесопункта. Цепь электропилы с воем входит в толстый ствол хлыста, отбрасывая сноп желтоватых опилок. Рядом с ним работают члены его бригады рабочие Иван Андриянов и Леонид Харламов.

Этот коллектив занимает передовое место по разделке древесины в лесопункте. В этом немалая заслуга руководителя Александра Андреевича Иванова.

НА СНИМКЕ (слева направо): бригадир А. А. Иванов, рабочие И. С. Андриянов и Л. В. Харламов.

Фото Ю. Власова.

РАДОСТЬ НАША — ДЕТИ

Серый газик то и дело разбрызгивал дорожную грязь, которая рыжим веером рассыпалась по обочинам. Мы торопились. «Опаздываем?» — шофер вопросительно повернул в нашу сторону голову в кожаной кепке. И заметив целофановые пакеты, перевязанные розовым атласом, так же вопросительно добавил: «На свадьбу?»

Но мы спешили не на свадьбу, хотя событие отличалось неменьшей важностью, чем праздник молодых. Сегодня в Новоселье — на центральной усадьбе совхоза «Аврора» — торжественная регистрация новорожденных. На свет появились новые люди, будущие рабочие совхоза, и сегодняшний праздник принадлежит им.

Здание Новосельского клуба розовеет в темной листве осенних деревьев, будто кто-то специально выкрасил его в этот нежный цвет для сегодняшнего дня. В клубе та атмосфера праздника, которая всегда немного волнует и возбуждает. Против ожидания, маленькие хозяева ведут себя очень спокойно. Гораздо больше нетерпения у мам и бабушек. Они суетятся вокруг стола, успокаивая и без того спокойных малышей.

Виновники торжества — дети. Это чувствуешь сразу. С портретов на стене улыбаются ребятишки, кругом цветы. Как же без них в этот радостный день! Ведь осень дарит нам не только мелкие колючки дождя.

Постепенно шум праздничной суеты стихает. Наступает самая торжественная минута, места за столом президиума занимают депутат Новосельского сельсовета Анна Николаевна Лисакова, секретарь партийной организации совхоза «Аврора» Петр Васильевич Солопаев, председатель культурно-бытовой комиссии рабочего комитета совхоза Тамара Васильевна Кириллова. Почетные места в первом ряду — родителям.

А. Н. Лисакова начинает регистрацию. «Дорогие родители! У каждого из вас большое и знаменательное событие — родился новый член семьи. Это — радость не только для вас, но и для всего социалистического общества. Дети — это наше счастье, наша радость, наше будущее!»... Пройдет несколько лет, и тех крошек, которых сегодня заботливые мамы принесли в клуб, мы не узнаем. Наше будущее станет их настоящим. В совхозе появятся новые рабочие, зоотехники, агрономы, может быть, из тех малышей, для которых сегодня авроровцы устроили такой праздник.

А пока... «В семье Веселовых Клавдии Ивановны и Владимира Алексеевича родилась дочь, которой по желанию родителей дается имя Надежда...» — строчка за строчкой ложатся в документ.

Поздравляют родителей, вручают «Свидетельство о рождении», памятное поздравление, подарки, цветы.

Поздравляют семьи Сивенковых, Акишиных, Николаевых...

Не впервые в Новосельском сельском Совете торжественно отмечается рождение нового человека. Такие праздники стали традиционными. Новые советские обряды навсегда вошли в жизнь рабочих совхоза «Аврора». Канули в века крестины. Нынешним ребятишкам поведают о них только сказки. Вот подрастет маленькая Оленька в семье Сивенковых, и расскажет ей бабушка Валентина Григорьевна о старинных обрядах.

Каждому малышу вручается памятная медаль. «Родившемуся на земле ленинградской». — серебром отливают буквы. Будет расти маленький человек, будет складываться его характер, будут радости и заботы. Трудно порой придется ему. Но пусть всегда помнит он, что родился на земле ленинградской!

Л. ШЕВЧЕНКО.

ХОЗРАСЧЕТ РАБОТАЕТ НА РЕНТАБЕЛЬНОСТЬ

Элементы хозяйственного расчета наш совхоз начал вводить в начале 1965 года. Не сразу дело шло ладно. Управляющие отделениями, бригадиры, а тем более рядовые труженики, не понимая значения хозяйственного расчета в деле укрепления экономики, первое время сопротивлялись новшеству. Но затем убедились, что система организации работ по принципу хозяйственного расчета обоюдно выгодна как для коллектива в целом, так и для каждого работника.

Организованный при совхозе экономический совет поставил перед собой задачу добиться такого положения, чтобы не только руководители и специалисты, но и рядовые труженики разбирались в основных принципах хозяйственного расчета, хорошо представляли его сущность, его назначение. И надо сказать, что это удалось.

Вскоре элементы хозяйственного расчета были введены на всех животноводческих фермах. Первый результат оказался отрадным. Коллективы ферм заметно усилили борьбу не только за количество и качество продукции, но и за снижение ее себестоимости.

Элементы хозяйственного расчета вводили следующим образом. В нашем хозяйстве—восемь животноводческих бригад. До каждой из них довели плановые задания по выходу продукции, ее качеству и себестоимости. В этих планах с учетом местных условий указывались трудовые и денежные затраты не только на каждый вид продукции, но и на каждую операцию при производстве ее.

Такие задания, основанные на точных расчетах, вынуждают коллектив уменьшать затраты, бороться за экономию времени, беречь оборудование и инвентарь, повышать продуктивность скота, добиваться высокой жирности молока.

Затем мы завели строжайший учет по всем этим показателям. Труженики ферм стали видеть свои показатели и иметь возможность их проанализировать.

Теперь уже на ферме не увидишь раструшенное сено, ибо к нему относятся бережливо. Животноводы берегут и оборудование, более тщательно ухаживают за ним, потому что частые ремонты и затраты, связанные с ними, сказываются на себестоимости продукции.

Чтобы убедиться в том, что дало хозяйству внедрение элементов хозяйственного расчета, приведу такие примеры.

Если в 1965 году надой от каждой коровы составлял 2.814 килограммов молока, то в 1966 году было надоено 3.146 килограммов, а в 1967 году уже получено от каждой коровы молока по 3.291 килограмму и за восемь месяцев текущего года надоено 2.411 килограммов.

А вот как обстоит дело с себестоимостью продукции. Если в 1965 году центнер молока стоил 18 рублей 17 копеек, то в 1966 году он стал стоить 17 рублей 17 копеек. В 1967 году— 16 рублей 69 копеек. А за восемь месяцев текущего года центнер молока обошелся уже в 14 рублей 65 копеек.

Соответственно снижается себестоимость привесов крупного рогатого скота. В 1965 году центнер привеса стоил 155 рублей 89 копеек, в 1966 году — 137 рублей 19 копеек, в 1967 году — 126 рублей 54 копейки.

Средний привес на кормодень выглядит так. В 1965 году —353 грамма, в 1966 году — 427 граммов, в 1967 году — 458 граммов и за восемь месяцев текущего года — 494 грамма.

Из приведенных данных видно, что продуктивность скота из года в год повышается, а себестоимость продукции снижается.

Еще более наглядно это подтверждается показателями по фермам. Например, на ферме, руководимой т. Никольченко, в прошлом году при плане 2.560 килограммов молока от коровы было получено 3.513 килограммов. Центнер молока за год обошелся в 15 рублей 23 копейки вместо 18 рублей 88 копеек, предусмотренных заданием.

На ферме, которой руководил т. Потапов, себестоимость центнера молока составила 14 рублей 34 копейки вместо плановых 18 рублей 60 копеек.

А вот о чем говорит анализ по ферме, возглавляемой т. Арикайнен, за август текущего года. Плановый удой от коровы здесь 242 килограмма, а получено за месяц 371 килограмм. При этом на производство центнера молока предусмотрено заданием затратить 1,2 человеко-дня, а фактически затрачено 0,8. Плановая себестоимость центнера молока 13 рублей 76 копеек, а фактически молоко обошлось в 8 рублей 15 копеек. Зарплата на центнер молока, предусмотренная планом, 4 рубля 7 копеек, а фактически она 3 рубля 11 копеек. Плановые затраты на корма—6 рублей 41 копейка, а фактически затрачено на корма для производства центнера молока 2 рубля 51 копейка. Накладные расходы планом предусмотрены 1 рубль 65 копеек, а фактически они — 94 копейки.

Прибыль от молока в целом по хозяйству в 1965 году составила 14,9 тысячи рублей, в 1966 году— 24,1 тысячи рублей, а уже в 1967 году — 43,2 тысячи рублей. Соответственно увеличилась прибыль и от производства мяса. Если в 1965 году было от него получено прибыли 8,3 тысячи рублей, то в 1967 году — 23,2 тысячи рублей.

Перечень подобных примеров можно продолжить, но и тех достаточно, чтобы иметь право сказать, что элементы хозяйственного расчета работают на рентабельность. Однако внедрить их пока что нам удалось лишь в животноводстве. Недалек день, когда хозяйственный расчет найдет применение во всех сферах совхозного производства. К этому мы стремимся.

В. ГЛОТОВ,
главный экономист
совхоза «Старопольский».

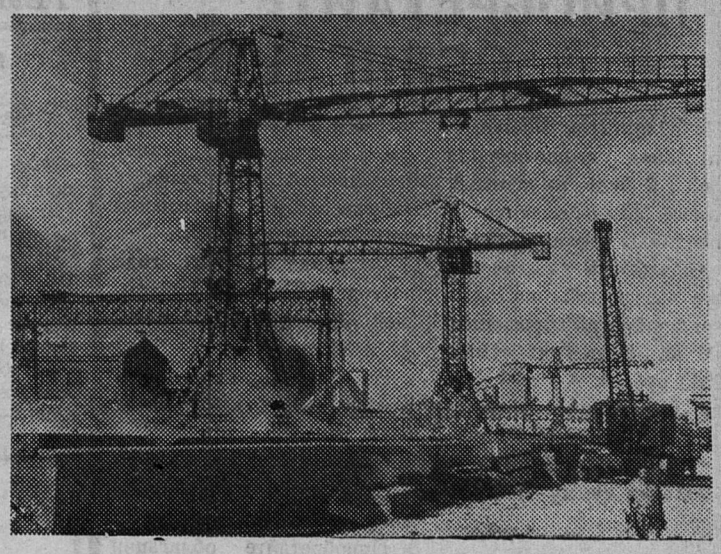

Сборная площадка комбината «Стройдеталь». Это отсюда на стройки нашего города поступают строительные детали. Фото Ю. Власова.

ЗЕМЛЯ—ЛУНА—ЗЕМЛЯ: НОВЫЕ ПЕРСПЕКТИВЫ

В связи с блестящим завершением полета автоматической станции «Зонд-5» крупный специалист в области физики атмосферы, ректор Ленинградского университета, профессор К. Я. Кондратьев в беседе с корреспондентом Ленинградского отделения ТАСС сказал:

— Полет и возвращение на Землю автоматической станции с ее символическим названием надо рассматривать как крупный этап в зондировании Вселенной, в освоении Луны и космического пространства. Открылись богатые возможности дальнейшего изучения свойств лунной поверхности, ее рельефа, геологических особенностей, а также использования Луны как платформы для многообразных исследований космоса.

Одна из больших задач, которая стоит перед наукой, — изучать Землю с поверхности Луны, установить там телевизионные камеры, смотрящие на нашу планету. Тогда мы получим новую, ценнейшую информацию о распределении облачного покрова на Земле, что весьма существенно для метеорологии, для долгосрочных прогнозов погоды.

Возникают и новые аспекты для постижения загадок энергетики Земли, чтобы узнать, сколько энергии она получает от Солнца и сколько отдает сама — путем излучения в космос. С этим связано и предложение о создании лунной метеорологической обсерватории, с которым я выступил три года назад на международном конгрессе по астронавтике.

Думается, что мы недалеки теперь от решения проблемы солнечной постоянной (количество энергии, поступающей от Солнца на верхнюю границу земной атмосферы). Дело в том, что с этим вопросом связан ряд теорий, которые, однако, не могли быть подтверждены экспериментально, поскольку атмосфера Земли препятствует прямым, непосредственным измерениям этой постоянной. На Луне же, как известно, атмосферы нет. Вот почему с ее поверхности измерения можно выполнить с высокой точностью. Подобный экспериментальный базис, полученный впервые, будет иметь исключительное значение для понимания факторов, взаимодействующих на погоду и климат. Не исключен и такой момент, что в результате новых исследований точка зрения на солнечную постоянную вообще изменится.

— Я затрагиваю только ряд вопросов, связанных с прокладкой летательным аппаратом первой в мире космической трассы Земля—Луна—Земля,—сказал в заключение профессор К. Я. Кондратьев. Он отметил, что с полетом и приводнением «Зонда-5» решена сложнейшая задача, реально обещающая новые успехи советской науки и техники в осуществлении межпланетных полетов.

На строительстве линии электропередачи, связывающей город Керки с поселком Головное, выросшим у истоков Каракумского канала имени В. И. Ленина, одержана трудовая победа — закончена транспортировка электроопор на протяжении стокилометровой трассы. Впервые для доставки пятитонных ажурных опор применялся вертолет «МИ-6». Авиаторы в несколько раз сократили сроки строительства. Скоро по новой электротрассе пойдет ток единой энергосистемы Средней Азии.

НА СНИМКЕ: доставка автомобиля-водовоза на трассу новой ЛЭП.

Фото В. Меренкова.

Фотохроника ТАСС

РАССКАЗЫ О ЛЮДЯХ ИССКУСТВА

ЮБИЛЕЙ ДИРИЖЕРСКОЙ ПАЛОЧКИ

«Мне всегда везло в отношении исполнителей, — читаем мы в воспоминаниях Дмитрия Шостаковича. — Очень внимательно и по-дружески чутко относился к моему творчеству замечательный наш дирижер Е. Мравинский. Начиная с Пятой симфонии, он неизменно был первым истолкователем всех моих крупных симфонических произведений».

Тридцать лет назад народный артист СССР лауреат Ленинской премии Евгений Мравинский впервые встал за пульт заслуженного коллектива РСФСР симфонического оркестра Ленинградской филармонии.

Этому предшествовала блестящая победа молодого музыканта в сентябре 1938 года на первом Всесоюзном конкурсе дирижеров. С тех пор он бессменно руководит старейшим симфоническим оркестром нашей страны. Своеобразный юбилей отметила и дирижерская палочка Евгения Александровича: в нынешнем году ей исполнилось сорок лет.

Симфонический оркестр — организм необычайно сложный, и дирижеру порой трудно удержаться даже на тех высотах мастерства, которые уже достигнуты. Тем и велики заслуги Мравинского, что за многие годы напряженного труда он добился с коллективом феноменальных результатов. И хотя справедливо утверждают, что пределов совершенствованию нет, оркестр, выпестованный Мравинским, смело можно назвать явлением исключительным по своим художественным качествам. Об этом говорят советские музыканты, об этом восторженно пишет зарубежная пресса, это отмечают и те, кто, пожалуй, чаще других встречается с Евгением Александровичем — ленинградские слушатели.

Каждая работа Мравинского — от балетных сюит Чайковского до монументальных симфоний Брукнера, от красочных миниатюр Лядова до трагедийных полотен Шостаковича — отмечены остротой мысли, тонким ощущением стиля, поразительной рельефностью формы. Из богатой кладовой музыкальных ценностей Мравинский берет на вооружение лишь то, что до конца, до малейшего нюанса может быть им прочувствовано, осмыслено, пережито. Поэтому дирижер часто возвращается к уже исполнявшимся и, казалось бы, «хрестоматийным» произведениям, каждый раз находя в них еще неоткрытое, каждый раз углубляя их трактовку. Так было с симфониями Бетховена, Чайковского, Брукнера, Шостаковича, в исполнении которых Мравинский продемонстрировал редчайший по силе убедительности процесс раскрытия философского содержания произведения. Мравинский по праву считается одним из оригинальнейших в мире интерпретаторов сочинений Брамса и Прокофьева, Гайдна и Рихарда Штрауса, Моцарта и Онеггера.

Не случайно каждый истинный любитель музыки, приезжая в Ленинград, первым долгом спешит побывать на концерте прославленного дирижера и, конечно, завидует тем, у кого есть возможность не пропускать ни одного его выступления.

В своем поздравительном письме юбиляру министр культуры СССР Е. А. Фурцева высоко оценивает его выдающуюся музыкальную деятельность и сердечно благодарит за то, что он привел свой оркестр «к высотам исполнительского мастерства и международной славы».

О. ШМУЛЕВИЧ,
корр. ЛенТАСС.

УВАЖАЕМЫЕ ЧИТАТЕЛИ!

Сообщаем Вам, что подписная плата с 1969 года на нашу газету установлена в следующих размерах: на год — 5 руб. 28 коп., на 6 месяцев — 2 руб. 64 коп., на 3 месяца — 1 руб. 32 коп., на один месяц — 44 копейки.

ПРИОБРЕТАЙТЕ ОБЛИГАЦИИ

По облигациям 3-процентного займа выплачивается доход в виде выигрышей, которые разыгрываются в проводимых ежегодно восьми тиражах. В каждом тираже выигрышей на один разряд займа разыгрывается 9.400 выигрышей на сумму 512560 рублей. А на 23 разряда находящихся в обращении облигаций этого займа всего выигрышей 216.200 на сумму 11788880 рублей.

Вероятность выигрышей по облигациям займа увеличивается с каждым тиражом, поскольку количество выигрышей, разыгрываемых в тиражах, остается неизменным до конца срока займа, а выигравшие облигации погашаются при выплате выигрышей и в дальнейших тиражах не участвуют.

До конца текущего года состоятся 3 тиража выигрышей: 30 сентября, 15 ноября и 30 декабря.

На облигации этого займа можно выиграть от 40 до 5.000 рублей.

Облигации займа свободно продаются и покупаются сберегательными кассами.

Приобретайте облигации 3-процентного займа, участвуйте в тиражах выигрышей!

Ф. СЕДАКОВ,
зав. центрсберкассой.

НОВОСТИ КИНО

МОАБИТСКАЯ ТЕТРАДЬ

Из берлинской тюрьмы Моабит дошел до нас голос татарского поэта Мусы Джалиля. В стихах, написанных в ожидании смерти, мы услышали биение его пламенного сердца, нам открылись мысли и чувства поэта, его воля и мужество.

Политрук Муса Джалиль воевал на Волховском фронте. Его часть попала в окружение, и в июне 1942 года Джалиль оказался в гитлеровском плену. Начались скитания по лагерям. Когда белоэмигрантский комитет «Идель Урал», окопавшийся в Берлине, сформировал из военнопленных татарский легион, Джалилю предложили заняться «культурной работой» среди легионеров. Он согласился. Согласился потому, что видел в этом единственную возможность продолжать борьбу с врагом. С помощью друзей, ощупью, без связи с другими подпольными группами Джалиль создал боевую организацию, которая боролась с фашизмом в Польше, Германии, Франции. Несмотря на все усилия гитлеровцев и татарских националистов, ни один солдат татарского легиона так и не принял участия в боях на стороне фашистов. Первый батальон, отправленный на фронт, по дороге взбунтовался и перешел к партизанам.

В августе 1943 года участники подпольной организации, выданные предателем, были арестованы. Потянулись долгие дни в тюрьмах. Допросы, пытки. Двенадцать джалильцев были приговорены к смертной казни.

Первое известие о подвиге Мусы Джалиля принесли советские солдаты — участники штурма Берлина, нашедшие во дворе тюрьмы Моабит записку поэта. Потом на годы след его потерялся. И сегодня еще очень мало известно о подпольной работе джалильцев.

Фильм будет демонстрироваться в кинотеатре «Труд» 30 сентября и 1 октября.

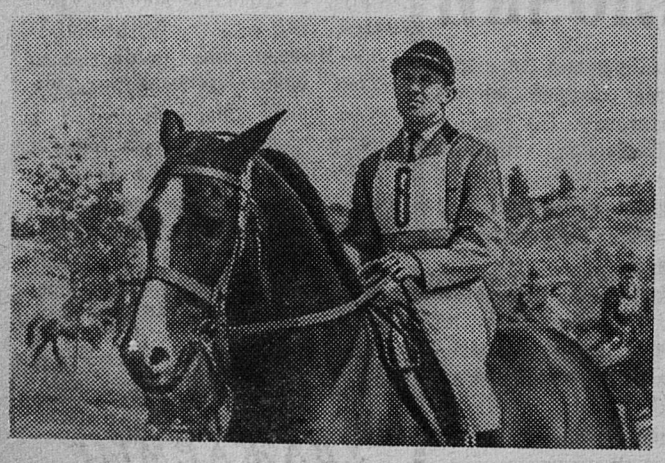

Член олимпийской сборной СССР по конному спорту в троеборье мастер спорта международного класса Павел Деев («Урожай», Ростов-Дон). Выступает на Пакете — жеребце трапенинской породы.

Фото П. Носова.

Фотохроника ТАСС

ПИСЬМО В РЕДАКЦИЮ

Выносим сердечную благодарность всем организациям и товарищам, разделившим нашу скорбь по поводу кончины нашего дорогого мужа и отца Михаила Ивановича Пименова.

Жена и дочери.

Редактор
В. С. МЕЛЬНИКОВ

ТЕЛЕВИДЕНИЕ

ПОКАЗЫВАЕТ МОСКВА

ВОСКРЕСЕНЬЕ, 29 СЕНТЯБРЯ

9.00 — Для детей: «На зарядку становись!». 9.15— Теленовости. 9.30 — Для школьников: «Будильник». 10.00 — «Для вас, женщины! (из Кишинева). 10.25— Для детей: Гауф — «Холодное сердце». Телеспектакль. 11.10 — I Всесоюзное соревнование механизаторов-пахарей (из Таллина). 12.00 — Киножурнал «Новости дня». 12.15 — Для школьников: «Делай с нами, делай, как мы, делай лучше нас!» (из ГДР). 13.00 — «Священные места нашей Родины»: «Мамаев курган». 13.30 — «Устные рассказы». Выступает Ираклий Андроников, передача вторая. 15.00 — «Музыкальный киоск». 15.30 — «Телекалендарь»: «Сегодня День машиностроителя». 16.00 — Для воинов Советской Армии и Флота: «Радар». 16.30 — Программа цветного телевидения. 18.00 — Опера В. Палтанавичуса — «На распутье». Спектакль Государственного театра оперы и балета Литовской ССР. 20.30 — «Семь дней». 21.15 — Художественный фильм «Не самый удачный день». 22.45 — Музыкальная программа. 23.45 — 24.00 — «Только факты».

ПОКАЗЫВАЕТ ТАЛЛИН

ВОСКРЕСЕНЬЕ, 29 СЕНТЯБРЯ

8.55 — Программа передач. 9.30 — «Водяному беспокойно». Эстонский документальный фильм. 9.50 — I Всесоюзное соревнование механизаторов - пахарей. 16.30 — Вечерняя программа. 16.35 — Концерт для машиностроителей. 17.10 — К 50-летию Ленинского комсомола: «Пионерский костер». 17.50 — Киножурнал «Советская Эстония». 18.00 — Закрытие I Всесоюзного соревнования механизаторов-пахарей. 19.10 — «Полчаса в лаборатории»: «Физики — народному хозяйству». 19.40—Театральный вечер: Майю Лассила — «Молодой мельник». Спектакль Отепяского народного театра. 21.40 — «АК»: новости. 22.00 — Советско-болгарский художественный фильм «Бегущая по волнам». 23.30 — 24.00 — «Танцевальный зал» (повторение, на эст. яз.).

Примите поздравления

Вере Константиновне ВЕСЕЛОВОЙ

Коллектив ЦЭС поздравляет Вас с днем рождения, желает личного счастья, хорошего здоровья и успехов в работе.

Сергею Андреевичу ФРОЛОВУ

Коллектив управления, партийная и профсоюзная организации комбината «Стройдеталь» поздравляют Вас с днем рождения. Желаем здоровья, творческих успехов и счастья в личной жизни.

Полине Николаевне ЧУБУРКОВОЙ

Поздравляем Вас с днем рождения, желаем хорошего здоровья, успехов в работе, счастья в личной жизни.

Сотрудники здравпункта шахты № 1.

Нине ДОБРОТИНОЙ и Валерию ЕФИМОВУ

Комсомольская организация и коллектив цеха резиновой обуви регенератного завода поздравляют вас с бракосочетанием. Желаем большой любви и счастливой жизни.

Нине ОСИНОЙ и Евгению ХИЛЬКОВУ

Поздравляем вас с началом семейной жизни. Желаем счастья и любви на долгие годы.

Коллектив цеха КИП регенератного завода.

Нине ОСИНОЙ и Евгению ХИЛЬКОВУ

Поздравляем молодоженов, желаем взаимного уважения, счастья, любви и согласия на долгие годы.

Комсомольская организация управления треста № 31.

Нине РЫСЕВОЙ и Александру ИВАНОВУ

Поздравляем вас с бракосочетанием. Желаем счастья и любви.

Коллектив цеха РО регенератного завода.

Галине ГАЛАКТИОНОВОЙ и Евгению МОЛОДЦОВУ

Поздравляем вас с вступлением в брак. Желаем большой любви и счастливой семейной жизни.

Коллектив цеха механической службы.

Людмиле АЛЕКСЕЕВОЙ и Борису НИКОЛАЕВУ

Поздравляем вас с началом совместной жизни. Желаем крепкой любви и счастья.

Коллектив 1-й районной больницы.

Елене ЧУДАЕВОЙ и Валентину НАЗАРОВУ

Коллектив цеха ОТК сланцеперерабатывающего комбината «Сланцы» поздравляет молодоженов и желает большой любви и счастья в жизни.

Светлане ШИЛИНОЙ и Борису ФАДЕЕВУ

Поздравляем вас с началом совместной жизни. Желаем большой любви и счастья на долгие годы.

Коллектив электроцеха ремонтно-механического завода.

Светлане ШИЛИНОЙ и Борису ФАДЕЕВУ

Поздравляем вас с бракосочетанием. Желаем счастья и долгих лет совместной жизни.

Профсоюзная организация ремонтно-механического завода.

Светлане ШИЛИНОЙ и Борису ФАДЕЕВУ

Пусть навсегда останется в вашей памяти этот день, когда дружба соединила ваши руки, а любовь — сердца.

Коллектив смены Осипковой слюдяной фабрики.

Светлане ШИЛИНОЙ и Борису ФАДЕЕВУ

Сердечно поздравляем вас с началом совместной жизни. Желаем счастья и большой любви.

Глуховы, Савичевы.

Зинаиде ДМИТРИЕВОЙ и Вячеславу СЕРГЕЕВУ

Сердечно поздравляем с вступлением в новую жизнь, желаем большой любви и счастья на долгие годы.

Коллектив районного узла связи.

Алле ВЛАДИМИРОВОЙ и Юрию ГРИГОРЬЕВУ

Поздравляем вас с началом совместной жизни. Желаем большой любви и счастья на многие годы.

Коллектив детсада-яслей № 13.

Тамаре КОЗЛОВОЙ и Гурию ГРАДОВУ

Коллектив участка отдела главного механика шахты № 2 поздравляет вас с началом совместной жизни, желает успехов в труде, счастья и любви на долгие годы.

КИНО

ДВОРЕЦ КУЛЬТУРЫ. 28 сентября — художественный фильм **«Служили два товарища».** Начало в 17, 19, 21 час. Бал-концерт. Начало в 20 часов. 29 сентября — художественный фильм **«Анжелика и король».** Начало в 17, 19, 21 час. Художественный фильм **«Неуловимые мстители».** Начало в 11 часов. Вечер танцевальных мелодий. Начало в 21 час.

ДОМ КУЛЬТУРЫ ГОРНЯКОВ. 28 сентября — киноэпопея **«Щит и меч».** Фильм четвертый **«Последний рубеж».** Начало в 16, 18, 20 часов. По заявкам зрителей художественный фильм **«Без вины виноватые».** Начало в 14 часов. Осенний бал. Начало в 20 часов. 29 сентября — детский кинотеатр «Космос». Художественный фильм **«Ко мне, Мухтар!».** Начало в 11, 13 часов. Киноэпопея **«Щит и меч».** Фильм четвертый **«Последний рубеж».** Начало в 16, 18, 20 часов. Воскресный вечер отдыха молодежи. Начало в 21 час. 30 сентября — новый художественный фильм **«Служили два товарища».** Начало в 17, 22 часа. Клуб ветеранов войны и труда «Активист». Вечер ветеранов труда. В программе: лекция о международном положении. Концерт художественной самодеятельности ДК горняков. Начало в 19 часов. Приглашаются все желающие.

КИНОТЕАТР «ТРУД». 28 сентября — новый художественный кинофильм **«Арена».** Начало в 9.40, 12, 14, 18, 20, 22 часа. Для детей художественный кинофильм **«Это случилось в милиции».** Начало в 16 часов. 29 сентября — художественный кинофильм **«Арена».** Начало в 14, 16, 18, 20, 22 часа. Для детей художественный кинофильм **«Подвиг разведчика».** Начало в 10, 12 часов. 30 сентября — новый художественный кинофильм **«Моабитская тетрадь».** Начало в 12, 14, 16, 18, 20, 22 часа.

КЛУБ СТРОИТЕЛЕЙ. 28 сентября — художественный кинофильм **«Вольный ветер».** Начало в 18, 20 часов. 29 сентября — новый художественный кинофильм **«Генерал Рахимов».** Начало в 18, 20 часов. Для детей художественный кинофильм **«Это случилось в милиции».** Начало в 16 часов.

КЛУБ «ШАХТЕР». 29 сентября — новый художественный фильм **«Годен к нестроевой».** Начало в 17, 19, 21 час. Для детей художественный фильм **«26 бакинских комиссаров».** Начало в 11 часов.

ТРЕБУЮТСЯ • ТРЕБУЮТСЯ

СЛАНЦЕПЕРЕРАБАТЫВАЮЩЕМУ КОМБИНАТУ «СЛАНЦЫ»: **слесари по ремонту, электромонтеры, газоэлектросварщики, мотористы, зольщики, операторы, грузчики на разгрузку сланца, зольщицы на ЦЭС.**

Зарплата зольщиц ЦЭС повышена до 120 рублей.

СЛАНЦЕВСКОМУ КОНСЕРВНОМУ ЗАВОДУ: **кочегары.**

ШАХТЕ № 2: **породовыборщицы на сортировку.** Оплата труда сдельно-премиальная. Средний заработок — 80—90 рублей в месяц. Обращаться в личный стол шахты № 2.

СЛАНЦЕВСКОМУ ЛЕСОКОМБИНАТУ (срочно на постоянную работу): **бульдозерист** и **крановщик на автокран.**

Обращаться: г. Сланцы, ул. Деревообделочников, дом № 45. Телефон № 21-69.

СЛАНЦЕВСКОМУ ЛЕСОКОМБИНАТУ (на постоянную работу в цех Демешкино): **электромонтер** и **паропроводчик.**

Оплата труда повременно-премиальная.

Обращаться по адресу: г. Сланцы, ул. Деревообделочников, дом № 45.

КИНГИСЕППСКОМУ КОМБИНАТУ «ФОСФОРИТ» (на постоянную работу): **автослесари 3—4—5-го разрядов.**

Для семейных предоставляется жилплощадь в установленном порядке, для одиноких—общежитие.

Обращаться в отдел кадров. Телефон № 320.

Газета выходит по вторникам, средам, четвергам, пятницам и субботам

АДРЕС РЕДАКЦИИ: гор. Сланцы, Банковская ул., дом № 3. ТЕЛЕФОНЫ: редактора — 23-20, зам. редактора — 23-25, отв. секретаря — 37-34; отделов промышленности — 21-85, писем и массовой работы — 23-66, сельского хозяйства — 36-66. Объявления принимаются в бухгалтерии редакции.

Сланцевская типография Управления по печати Ленгорисполкома

Заказ 1749. Тираж 11 412-4