ПРОЛЕТАРИИ ВСЕХ СТРАН, СОЕДИНЯЙТЕСЬ!

Знамя труда

ОРГАН СЛАНЦЕВСКОГО ГОРКОМА КОММУНИСТИЧЕСКОЙ ПАРТИИ СОВЕТСКОГО СОЮЗА И ГОРОДСКОГО СОВЕТА ДЕПУТАТОВ ТРУДЯЩИХСЯ

№ 227 (4758) | Суббота, 16 ноября 1968 года | Год издания 25-й | Цена 2 коп.

Под контролем — пусковые объекты

НЕ В ПОЛНУЮ СИЛУ

В ГЛАВНОМ КОРПУСЕ обогатительной фабрики объединенной шахты ведутся работы по устройству чистых полов. Здесь трудятся бетонщики Прокофьев, Захаров и бригада транспортных рабочих Борисовой из СУ-6. 2.100 квадратных метров чистых бетонных полов — итог их труда за октябрь. Месячное задание выполнено на 130 процентов. Им в ноябре предстоит залить бетоном еще 2.500 квадратных метров полов.

Успешно выполняет свое задание и бригада землекопов-бетонщиков Я. Синявина. Ее забота — прокладка кабельного канала. В недалеком будущем ей предстоит сделать чистые полы на нулевой отметке главного корпуса.

Но далеко не каждая бригада из СУ-6 трудится в полную силу. И совсем не потому, что люди не стремятся к досрочному выполнению своего задания. В бригадах нет условий для этого. Взять, например, бригаду каменщиков А. Кодолова, которая занята на объекте второй погрузки. В октябре в течение двух недель каменщики ждали красный кирпич. Но неравномерно поступает он и в ноябре. В дни, когда материалов не оказывается под рукой, каменщики убирают мусор.

— Сейчас для устройства лесов требуется восемь кубометров досок, — говорит бригадир. — Ждем, когда их привезут...

Не лучше обстоят дела и в бригаде плотников В. Сущенко. Для работы на погрузочном пункте плотникам требуется 15 кубометров 25-миллиметровых досок. Их нет. В результате 14 плотников разбирают старую опалубку. А ведь эту работу могли бы выполнять и вспомогательные рабочие.

У бригады В. Сущенко задание: сделать опалубку под монолитный бетон. Когда оно будет выполнено? Плотники на этот вопрос не могут ответить. Они так же, как и каменщики А. Кодолова, томятся в ожидании материалов.

На строительстве объединенной шахты мало стекольщиков. Эту работу выполняют два стекольщика-пенсионера. И это в то время, когда только в главном корпусе срочно требуется остеклить около 1.000 квадратных метров оконных рам.

Явно недостаточно здесь и кровельщиков. До сих пор не закончены крыши на насосной и главном корпусе.

Проблема на строительстве и с монтажом отопительной системы. Рабочие Северо-Западного СМУ треста «Коксохиммонтаж» ведут монтаж теплопровода, который по графику уже должен подойти к ТЭЦ комбината «Сланцы», но пока заминка возникла у железнодорожных бункеров.

Восемь бригад слесарей-монтажников трудятся на строительстве объединенной шахты. Но далеко не каждой взят высокий темп. Взять бригаду слесарей-монтажников П. Казака. Люди не могут закончить монтаж шламопровода. К месту работ из-за обводненности не может подойти подъемный кран. О дороге к шламопроводу почему-то забыли руководители шестого строительного управления, которые обязаны привести ее в порядок.

В затруднительном положении и бригада слесарей-монтажников, которой руководит В. Марченко. Ей поручено вести монтаж перекрытия галереи от второго и третьего перегрузочных пунктов до железнодорожных бункеров. Согласно чертежам Ленинградского института «Гипрошахт» в перекрытие галереи должны укладываться железобетонные плиты из расчета четыре в ряд. Когда слесари-монтажники приступили к делу, то убедились в том, что плиты не помещаются в границах перекрытия. Оказывается, проектировщики не учли некоторых выступающих из плит деталей. Вот уже две недели напрасно простаивает у галереи гусеничный кран, который должен поднимать на высоту железобетонные плиты.

Подобные неувязки можно встретить и в других бригадах слесарей-монтажников. Переделки задерживают выполнение заданий, создают дополнительные хлопоты для каменщиков и рабочих других специальностей, ведут к удорожанию строительства.

На строительстве объединенной шахты есть свой календарь. На нем цифра 50. Это надо понимать так: до пуска объединенной в эксплуатацию остается 50 дней.

Хорошая традиция у строителей: свои трудовые шаги соизмерять с календарем, ориентироваться по нему, как по компасу.

Но строительство ведется недопустимо медленно. И главная причина — недостатки в организации дела.

В. ПАПУШИН.

О МОНТАЖНИКАХ НАДО ЗАБОТИТЬСЯ

Более ста слесарей-монтажников Северо-Западного СМУ треста «Коксохиммонтаж» заняты на строительстве пускового объекта — объединенной шахты. Они добросовестно относятся к своим обязанностям и стремятся досрочно выполнить производственные задания. Зачастую работают, не считаясь со временем. Сдать объект в срок, пустить объединенную в декабре—вот чем живут монтажники.

Напряженный труд рабочих требует и особой заботы о них. Но заботы этой никто не проявляет. Бытовое помещение для монтажников находится в отвратительном состоянии. Помещение маленькое, сушилок для рабочей одежды нет, уборка помещения производится нерегулярно, в нем сыро и грязно. А ведь на дворе поздняя осень.

Руководители тридцать первого треста и генеральный подрядчик — шестое строительное управление — никаких мер к улучшению бытовых условий не принимают.

Бюро городского комитета партии своим постановлением обязывало руководителей СУ-6 улучшить бытовые условия рабочих. Но пока они ничего не сделали.

Решался вопрос и об открытии буфета на строительном объекте. Но и его до сих пор нет. Дело ограничилось завозом кое-какого оборудования. Буфет же до сих пор не работает.

Не пора ли руководителям шестого строительного управления и городского торга по-настоящему подумать о нуждах рабочих, занятых на строительстве важнейшего пускового объекта — объединенной шахты?

М. ШАЛАЕВ,
председатель построечного комитета Северо-Западного СМУ треста «Коксохиммонтаж».

ЧЕЛОВЕК ТРУДОМ СЛАВЕН

Свыше семнадцати лет работает на центральной электростанции машинистом парового котла Николай Варфоломеевич Федоров. За это время он освоил несколько смежных специальностей. Главная черта у него — трудолюбие, добросовестное отношение к порученному делу.

На снимке: Н. В. Федоров.

ПЛЕНУМ ОБКОМА КПСС

Во второй день работы пленума Ленинградского обкома КПСС обсуждался вопрос «О внешнеполитической деятельности Политбюро ЦК КПСС».

С докладом выступил первый секретарь Обкома КПСС **В. С. Толстиков.**

В обсуждении доклада приняли участие: секретарь Ленинградского горкома КПСС **Ю. И. Заварухин,** токарь Ижорского завода имени А. А. Жданова **В. Н. Алексеенко,** секретарь парткома объединения «Электросила» имени С. М. Кирова **А. Д. Молчанов,** директор Зоологического института АН СССР академик **Б. Е. Быховский,** первый секретарь Ленинградского обкома ВЛКСМ **Р. В. Николаев,** первый секретарь Дзержинского райкома КПСС **Б. С. Андреев.**

По обсужденному вопросу пленум единогласно принял постановление, в котором целиком и полностью поддерживает и одобряет внешнеполитическую деятельность Политбюро ЦК КПСС.

* * *

Пленум рассмотрел организационный вопрос: заведующим сельскохозяйственным отделом Обкома КПСС утвержден **Н. И. Гришаков.**

Заведующим промышленным отделом Обкома КПСС утвержден **А. А. Чистяков.** И. Ф. Большешальский освобожден от этой должности в связи с избранием его председателем исполкома Невского райсовета.

(ЛенТАСС)

„КОСМОС-253"

СООБЩЕНИЕ ТАСС

13 ноября 1968 года в Советском Союзе произведен очередной запуск искусственного спутника Земли «Космос-253». На борту спутника установлена научная аппаратура, предназначенная для продолжения исследований космического пространства в соответствии с программой, объявленной ТАСС 16 марта 1962 года.

Спутник выведен на орбиту с параметрами: начальный период обращения — 89,9 минуты; максимальное расстояние от поверхности Земли (в апогее) — 355 километров; минимальное расстояние от поверхности Земли (в перигее) — 206 километров.

СТО СТРОК ИНФОРМАЦИИ

СЕГОДНЯ ОТКРЫВАЮТСЯ

новые межобластные автобусные маршруты Ленинград — Сланцы — Гдов и Ленинград — Старополье.

На линии Ленинград—Гдов будет курсировать комфортабельный автобус «Икарус-люкс». Он отправляется из Ленинграда с автовокзала № 2 (наб. Обводного канала) в 0 часов 55 минут. Отправление из Гдова — в 8 часов 30 минут. Стоимость проезда по всему маршруту — 4 рубля 75 копеек. Автобус Ленинград — Старополье отправляется с площади Мира в 0 часов 20 минут и 12 часов 15 минут, из Старополья—в 7 часов и 18 часов 50 минут. Стоимость билета — 3 рубля 50 копеек.

НОВЫЙ ПОДЪЕМНЫЙ КРАН

Растет оснащенность шахт механизмами. С каждым годом их становится все больше и больше. Вот и на третьей шахте не проходит дня, чтобы вниз, под землю, не спускалось новое или отремонтированное оборудование.

А вот погрузка и разгрузка его до сих пор была проблемой. С помощью небольшого тельфера тяжелые механизмы было трудно выгружать из железнодорожных вагонов. Не меньшие хлопоты вызывала и погрузка оборудования в шахтные вагонетки. Нередко для подобных операций вызывался с других предприятий автокран. Это не только задерживало разгрузку и погрузку механизмов, но и вело к дополнительным большим расходам средств.

Теперь на шахте сооружен мостовой электрический кран грузоподъемностью пять тонн. С его помощью все разгрузочные операции будут проводиться легко и быстро. Скоро новый подъемный механизм вступит в строй.

ДЛЯ ШАХТЕРОВ

На углу улиц Кирова и М. Горького комплексная бригада А. Игнатенко из седьмого управления заканчивает монтаж фундамента для будущего пятиэтажного дома.

На первом этаже будут размещены аптека и магазин. В шестидесяти четырех квартирах дома со временем справят новоселье в основном семьи шахтеров.

СКОРО НОВОСЕЛЬЕ

В одиннадцатом квартале построено новое здание детского сада. Радует глаз его внутренняя отделка. От души постарались здесь штукатуры и маляры из СУОР-259. Сейчас в детсад завозят оборудование, заканчивают работы на примыкающей к зданию территории. В декабре детский сад распахнет двери. В нем справят новоселье 280 детей строителей.

Прошло полмесяца. Что сделано?

□ □ □

ПРОМЫШЛЕННОЕ ОБОЗРЕНИЕ

□ □ □

Коллективы технологических и вспомогательных цехов комбината «Сланцы» в начале нынешнего года отстали по выпуску продукции. Это отрицательно сказалось на итогах последующих месяцев. С какими же показателями химики завершили первую половину ноября? Как в основных технологических цехах обстоит дело с ликвидацией отставания?

Особенно большая доля задолженности по выпуску продукции падает на печной цех. С начала года здесь недодано более десяти миллионов кубометров бытового газа. Эта цифра постепенно увеличивалась в летние месяцы, продолжает она расти и в последнем, четвертом квартале. Достаточно сказать, что только в октябре долг увеличился на 2.500.000 кубометров бытового газа.

Казалось бы, что в ноябре надо ликвидировать отставание, но, к сожалению, этого не случилось. По предварительным подсчетам, только за первую декаду ноября задолженность по бытовому газу возросла на 1.800.000 кубометров.

В чем же причина? В послепраздничные дни ощущались перебои с доставкой качественного сланца. Так, в партии вагонов, поступивших с шахты имени С. М. Кирова, было около половины мелкого сланца, что на несколько дней нарушило режим работы камерных печей и резко снизило выпуск бытового газа.

12 ноября печной цех достиг нормальной часовой производительности камерных печей, но из-за высокого давления в магистральном газопроводе была прекращена отправка газа в Ленинград.

Может ли печной цех уменьшить разрыв в выпуске бытового газа? Может. Для этого нужно единственное условие — бесперебойная доставка качественного сланца с шахт треста «Ленинградсланец».

Перебои в доставке сланца, особенно в субботние и воскресные дни, отрицательно сказываются и на работе газогенераторной станции. 11 ноября, например, за сутки было переработано в газогенераторах на 900 тонн сланца меньше нормы, 12 ноября — на 600 тонн. Для того чтобы обеспечить бесперебойную работу газогенераторов в выходные и праздничные дни, приходится завозить сланец из Эстонии. Во время пути сланец намокает, смерзается. В результате снова нарушается технологический режим работы газогенераторов, и цех недополучает много продукции.

В первой половине ноября не в полную меру поработал и коллектив теплоэлектроцентрали. Основная причина — неудовлетворительная доставка мелкого сланца из отвалов шахты № 3. Вдобавок этот сланец имеет высокий процент влажности и низкую теплотворную способность, что отрицательно сказывается на работе теплоэлектроцентрали.

До конца года осталось полтора месяца. И химикам предстоит очень напряженно потрудиться, чтобы ликвидировать отставание. И шахтеры должны помочь им в этом.

Профсоюзным организациям шахт треста «Ленинградсланец» нужно, очевидно, возглавить борьбу за резкое повышение качества добываемого сланца, наладить действенный контроль. Этого ждут химики!

И. КОНОНОВ.

ЧЕЛОВЕК ТРУДОМ СЛАВЕН

Свыше четверти века работает Анна Андреевна Прудникова в школе. Она прекрасный воспитатель, чуткий человек, большой друг детей.

НА СНИМКЕ: Анна Андреевна ведет урок самоподготовки во втором классе школы-интерната № 2.

Фото А. Кевлюка.

В творческих лабораториях

МОСКВА. 15 экспедиций Палеонтологического института Академии наук СССР летом этого года вели раскопки в Подолии, на Кавказе, на Урале, в Средней Азии, на Тянь-Шане, в Казахстане.

Богатый материал — остатки ископаемых птиц, черепах, грызунов — собрал в Центральном Казахстане отряд, руководимый кандидатом биологических наук Е. Н. Курочкиным. Но самая большая удача экспедиции — полный скелет гигантского носорога, науке еще неизвестного. Этот зверь пятиметрового роста жил 30 — 40 миллионов лет назад и был самым крупным наземным млекопитающим за всю историю жизни на нашей планете.

НА СНИМКЕ: заведующий лабораторией млекопитающих кандидат биологических наук Б. А. Трофимов (справа) и старший лаборант Д. Е. Лунин препарируют монолит с ископаемыми остатками носорогов.

Фото В. Кошевого.

Фотохроника ТАСС

У ИСТОКОВ РОЖДЕНИЯ НОВОГО

Нити связей соединяют наш Институт сланцев с разными уголками страны. Они уходят в Сибирь и Среднюю Азию, на юг и на север Родины. От предприятий и организаций разных отраслей народного хозяйства поступают заявки на изготовление образцов продукции. Наш НИИ приобретает все более широкую популярность.

Но главное — проблемы развития сланцепереработки. Основные силы института направлены на решение именно их.

Наш корреспондент обратился к руководителям некоторых лабораторий института и попросил их ознакомить читателей с новыми работами.

Вот что они ответили.

Заведующий лабораторией синтетических материалов Х. Х. Нуррксе:

— Чтобы дать промышленности новый продукт, требуется пройти определенный путь от лаборатории до по меньшей мере опытного производства, где в основном решается судьба задуманного. А поэтому более года назад на комбинате имени В. И. Ленина была начата реконструкция опытной установки с целью ее усовершенствования и расширения возможностей. Пока переделывалась установка, институт получил заявки на изготовление опытных партий новых продуктов.

И вот некоторое время назад одна из этих заявок была выполнена. На новой установке по технологии, разработанной группой ученых под руководством старшего научного сотрудника Э. Райдмаа, получены пять опытных партий эпоксидных смол в общей сложности около ста килограммов. К этой продукции особый интерес проявил трест «Монтажхимзащита» в надежде эффективно применить ее для защиты от коррозии различных металлических конструкций и деталей. В лаборатории закончены анализы полученных эпоксидных смол. Большая часть их вполне соответствует требованиям заказчика и в ближайшие дни будет отправлена по назначению.

На этой же установке сотрудниками лаборатории под руководством инженера А. Левашовой выполнена и другая заявка, которую дал ленинградский завод «Электросила». Там хотят получить надежный клей для покрытия полов производственных помещений ударопрочными плитами. У нас сочли, что для этого могут быть использованы фенолоформальдегидные смолы. Они уже изготовлены и опробуются.

Хорошо зарекомендовали себя у нефтедобытчиков тампонажные смолы, созданные также коллективом нашей лаборатории под руководством заведующего сектором Л. Я. Калде. Этот продукт получил хорошую оценку и успешно используется для ремонта нефтяных скважин. Сланцеперерабатывающий комбинат имени В. И. Ленина отправил потребителям сотни тонн этих смол.

Заведующий лабораторией коррозии кандидат технических наук Р. Э. Метсик:

— Одна из последних работ, осуществленных в нашей лаборатории, — изыскание эффективного пути очистки теплообменной аппаратуры от накипи и ржавчины. Недавно трем товарищам за решение этого вопроса выдано авторское свидетельство.

На сланцеперерабатывающих предприятиях холодильники часто засоряются накипью и ржавчиной. Механическая очистка их трудоемка и не дает удовлетворительного результата. Предложенная сотрудниками лаборатории химическая очистка не требует больших затрат труда и к тому же весьма эффективна. Но она влечет за собой коррозию труб. Испытывались разные средства защиты. Наконец удалось получить хорошие результаты, применив в качестве хранителя металла производственные отходы — сточные воды. Коррозия труб от них ничтожна. Экономическая выгода — большая. Достаточно сказать, что срок службы холодильников увеличился в 5—8 раз. Сейчас новый метод очистки труб успешно применяется на ряде установок комбината имени В. И. Ленина.

(Газета «Ленинское знамя» г. Кохтла-Ярве).

ВКЛЮЧИЛИСЬ В СМОТР-КОНКУРС

Коллектив строителей треста № 31 включился во Всесоюзный общественный смотр-конкурс на лучшее строительство по экономическим проектам, который проводится с 1 октября 1968 года по 31 декабря 1969 года.

Во всех управлениях треста создаются смотровые комиссии и посты с участием профсоюзного и комсомольского актива, которые разработают планы мероприятий, обеспечивающие успешное проведение конкурса. Задачей смотровых комиссий и постов является мобилизация всех рабочих, инженерно-технических работников и служащих на достижение высоких технико-экономических показателей.

Выставки, фотовитрины, специальные выпуски стенных газет и листков-«Молний» расскажут о ходе смотра-конкурса.

КНИГИ—В ПОМОЩЬ РАБОТНИКАМ СЕЛА

На такую тему провели семинар работники районной и сельских библиотек. Перед участниками семинара выступил заместитель председателя горисполкома С. Я. Павленко. Он рассказал о выполнении плана развития сельского хозяйства нашего района за 9 месяцев и перспективах его развития на 1969 год.

После выступили сельские библиотекари. Они рассказали, как работали с сельскохозяйственной литературой, как стремились приблизить ее к производственным участкам. Н. А. Званцова, заведующая Рудненской сельской библиотекой, поделилась с другими, как работала с литературой о передовом опыте среди рабочих совхоза «Аврора». Г. В. Радутина, заведующая Загривской библиотекой, рассказала о пропаганде журналов «Сельский механизатор», «Свиноводство» и других. Библиотека организовала четыре передвижки.

Заведующая Старопольской сельской библиотекой Л. С. Боева взяла на себя более сложную задачу — провести конференцию. В нашем районе подобных конференций не проводили. Боева обратилась за помощью к секретарю парторганизации совхоза, к экономисту, зоотехнику, агроному. Вместе решили провести конференцию по экономике сельского хозяйства. Для этого организовали беседы, обзоры по книгам. Удачно оформлена наглядная агитация.

(Окончание на 4-й стр.)

НАШ ЧИТАТЕЛЬ

РАССКАЗЫВАЕТ

ПО ЗАСЛУГАМ И ЧЕСТЬ

Надежда Васильевна Алестратова работает почтальоном в Попковогорском почтовом отделении. Она желанный гость в семьях рабочих совхоза «Родина». Прихода ее ждут с нетерпением взрослые и дети.

Надежда Васильевна не только приносит почту. Зачастую она выступает в роли советчика. Не случайно каждая семья выписывает не менее пяти экземпляров газет и журналов. В сумке почтальона, кроме подписных изданий, писем, всегда есть открытки, марки, конверты.

Немало людей работало у нас почтальонами. Среди них были хорошие люди, но им не доставало чуткости, теплоты, которые есть у Н. В. Алестратовой. Труд почтальона оценен по заслугам, ей присвоено почетное звание ударника коммунистического труда. Она награждена высокой правительственной наградой — орденом «Знак Почета».

ИВАНОВ, ПЕТРОВ — подписчики.

ИНФОРМИРУЕТ

КОНЦЕРТ ДЛЯ БОЛЬНЫХ

В один из ноябрьских дней больные, которые лечатся в первой районной больнице, смотрели концерт, подготовленный медицинскими работниками. Литературно-художественный монтаж составила медсестра Людмила Родионова.

Вокальная группа хора спела песни «С тобой, Россия», «Красная гвоздика», «Ярославна».

Врач Л. Н. Пономарева прочитала стихотворение «Руки врача». Медицинская сестра Александра Мочалина исполнила песню «Лада».

Дружный смех вызвала сатирическая сценка «Самоистязатели» в исполнении К. Я. Петровой, Л. И. Муриной и М. В. Рыжаковой.

Т. СОМОВА, лаборантка первой районной больницы.

ФОТОГРАФИРУЕТ

ПЕРЕДОВЫХ ЛЮДЕЙ

НА СНИМКЕ (слева направо): мастер Анна Антоновна Мамаева, тестовод Ольга Ивановна Иванова, старший грузчик Николай Сергеевич Васильев, пекарь Лидия Алексеевна Семенова, тестовод Анна Петровна Палилова. Они работают на хлебокомбинате, здесь своим трудом заслужили почет и уважение, награждены орденами и нагрудными значками.

Фото А. Кевлюка.

ПРЕДЛАГАЕТ

ПОПРАВКУ В РАСПИСАНИЕ

В связи с введением автобусного маршрута № 4 интервалы движения автобусов по маршруту № 1 увеличились. В часы «пик» не всегда можно сесть в автобусы, так как они идут переполненными.

Почему бы в это время не добавить несколько дополнительных рейсов?

4-й маршрут получил одобрение сланцевчан, надо, чтобы не в ущербе был и первый.

Н. НИКОЛАЕВ.

НЕТ ХОЗЯЙСКОГО ГЛАЗА

В городе выстроено хорошее здание железнодорожного вокзала. Жаль только, что нет за ним хозяйского глаза.

В залах не горят многие светильники, плафоны в люстрах покрыты толстым слоем пыли, нет бачка с питьевой водой. В буфете продают только лимонад, а хорошо бы купить стакан горячего чаю.

Газетный киоск работает только до 15 часов, а ведь пассажиры приходят к поезду, который уходит в 16 часов 25 минут. На вокзале нет газетной витрины, книги предложений.

Когда прибывает поезд, кассир уходит к багажному вагону, и люди вынуждены ожидать его.

На вокзале несколько часов, но зачастую они показывают разное время.

Д. СМОЛЬСКИЙ.

НЕДОВОЛЕН

УСЛУЖИЛИ

Жители поселка Замошье испытывали неудобства от того, что были плохие дороги по Сиженской улице и Социалистическому переулку. Сообща решили благоустроить их. Намерение свое осуществили.

Но осенью по дорогам начали ездить тракторы, грузовые автомашины и другая техника. По дорогам стало не пройти. Такую «услугу» нам оказала машинно-мелиоративная станция. Ей бы и отремонтировать дороги, но она что-то не торопится это сделать.

В. БОГАРИНОВ, житель поселка Замошье.

ПРЕДСТАВЛЯЕТ

СТРАЖА ПОРЯДКА

17 лет работает в отделе милиции проводник служебно-розыскной собаки старшина В. С. Шведов. Немало им за это время задержано опасных преступников и злостных хулиганов.

НА СНИМКЕ: В. С. Шведов и его четвероногий друг Инкар.

В. СОКОЛОВ.

ОТДЕЛ ДЕЙСТВЕННОСТИ

„ЖДЕМ АВТОЛАВКУ“

В заметке под таким заголовком, напечатанной в газете, говорилось о том, что в деревне Борки не организована торговля товарами первой необходимости.

Как сообщила в редакцию председатель правления райпо В. П. Воробьева, факт имел место. В настоящее время автолавка обслуживает жителей.

УЛИЦА ОСВЕЩЕНА

На Речной улице не было электрического освещения. Об этом говорилось в письме читательницы газеты Климовой. Письмо было использовано в обзоре, озаглавленном «Обида квартиросъемщиков», в № 190.

Как сообщил в редакцию начальник района электрических сетей С. Д. Кондрахин, указанный факт имел место. Речная улица освещена.

„ДА БУДЕТ СВЕТ!“

Письмо под таким заголовком было опубликовано в 205 номере газеты. Автор его — член домового комитета Ф. Никифоров писал о том, что не освещена дворовая территория возле дома № 21 по Спортивной улице.

Начальник района электросетей С. Д. Кондрахин сообщил в редакцию, что жалоба справедлива. У дома установлена дополнительная опора со светильником, и территория освещена.

„В ТЕМНОТЕ И ОБИДЕ“

Автор этого письма, опубликованного в 205 номере, т. Михайлов писал, что не освещены улицы Второго и Третьего поселков.

Как сообщил на письмо начальник района электросетей т. Кондрахин, жалоба справедлива. Непригодные фонари заменены.

ЧИТАТЕЛЯМ ОТВЕЧАЮТ

НАЧАЛЬНИК УПРАВЛЕНИЯ АВТОМОБИЛЬНОЙ ДОРОГИ ТОВ. КНЫШ

тт. Никитиной, Гусаровой и другим жителям деревни Савиновщина.

Вы писали о том, что к деревне Савиновщина плохая дорога, из-за этого туда не ходят автобусы. Капитальный ремонт дороги Попкова Гора — Савиновщина ведет СУ-884. Руководители СУ обещают закончить его в четвертом квартале, после чего автобусный маршрут будет продлен.

* * *

ИНЖЕНЕР ЖИЛИЩНО-КОММУНАЛЬНОЙ КОНТОРЫ ТРЕСТА № 31 ТОВ. ШАРОВ

тов. Красильниковой, проживающей в доме № 50 по улице Ломоносова.

Дом, в котором вы живете, имеет верхнюю разводку системы центрального отопления. Ввиду этого температура на первом этаже несколько ниже, чем на других.

Регулировка общегородской системы центрального отопления будет производиться наладочной группой в ноябре.

* * *

ЗАМ. НАЧАЛЬНИКА ОТДЕЛА МИЛИЦИИ ТОВ. АЛЕКСЕЕВ

М. Ковалевой, проживающей по улице Жуковского в доме № 13-а, кв. № 14.

Вы писали о том, что некоторые ребята нарушают покой жильцов дома, бьют стекла в рамах. Ребята эти найдены. О их неблаговидных поступках сообщено в школу № 2, где они учатся.

БУДУЩИМ НОВОСЕЛАМ

В девятом квартале идет строительство двух однотипных пятиэтажных домов. В каждом сто квартир. Заказчиками домов являются члены жилищно-строительных кооперативов «Космос» и «Мир».

Строит дом комплексная бригада В. Струлева из седьмого управления. Плановое задание октября бригада В. Струлева перевыполнила на 25 процентов.

В начале ноября струлевцы по акту сдали дом кооператива «Космос» отделочникам из СУОР-259. Здесь уже трудятся бригады штукатуров Л. Карповой и М. Семенова, плотники В. Герасимова.

А. ФИГУРИН.

СООБЩАЕТ

КНИГИ—В ПОМОЩЬ РАБОТНИКАМ СЕЛА

(Начало на 2-й стр.)

Хорошо пропагандировала литературу и Попковогорская сельская библиотека. М. А. Корнышева провела несколько обсуждений книг, громкие чтения, беседы. Хорошая в библиотеке наглядная агитация. Плакат «Слово о доярке» пропагандирует одновременно книги и результаты работы лучшей доярки Сиженской фермы т. Филипповой.

Заведующие Заручьевской и Поречской сельских библиотек рассказали, как они руководили чтением отдельных групп сельскохозяйственных рабочих: доярок, механизаторов, полеводов. Выяснили, например, читают ли они книги по профессии. Не все сразу шло гладко, не все охотно брали рекомендуемые книги, ссылаясь на загруженность в работе и недостаточность образования. Но Ю. О. Харитонова и Н. В. Маширова, кропотливо работая с каждым, сумели привлечь большинство к чтению книг по их профессиям.

Т. А. Буданова, заведующая Овсищенской библиотекой, работала со специалистами. Она информировала их о новых библиографических указателях, списках литературы. Хорошие контакты налажены ею с главным инженером совхоза т. Бацула, который регулярно посещает библиотеку и оказывает помощь.

Однако не о всех специалистах в нашем районе можно сказать доброе слово. Неохотно они идут в библиотеку, не хотят помочь библиотекарям решать такую сложную и нужную сегодня задачу. Конечно, охотно верим, что загруженность у них большая. И все-таки просьба ко всем — помочь в пропаганде книг среди рабочих, ведь специалисту проще разобраться в сельскохозяйственной литературе и подсказать, кому что рекомендовать.

Подведены итоги семинара. В целом прошел он неплохо: все к этому подготовились. В заключение методист Ленинградской областной библиотеки Лидия Семеновна Рачкова познакомила библиотекарей с новыми библиографическими пособиями, которые вышли в свет.

Л. ЛАВРЕНТЬЕВА,
зав. абонементом
районной библиотеки.

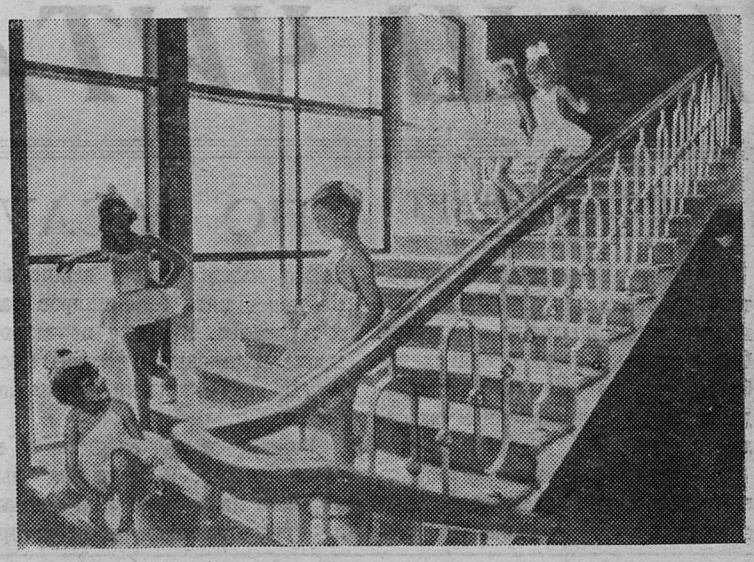

В различных кружках художественной самодеятельности при Дворце культуры химиков города Невинномысска (Ставропольский край) занимается пятьсот детей.

НА СНИМКЕ: юные балерины.

Фото К. Тарусова. Фотохроника ТАСС

СЧАСТЛИВАЯ ЖЕНЩИНА

ЮМОР ПОЛЬСКИХ ДРУЗЕЙ

Я уселся на краешке стула.

— Очень вас прошу, подождите одну минутку, — сказала пани Кушпетлинская, помешивая поварешкой в кастрюле. — Сейчас я освобожусь, и мы поговорим.

— Я на одну минутку.

Хозяйка не расслышала, ибо ее внимание отвлекла схватка, вспыхнувшая между сыновьями в возрасте 10 и 12 лет. Умело разняв бойцов, мать дала каждому из них по шлепку и кинулась в сторону стиральной машины, которая перестала работать. Быстро вылила грязную воду, влила чугун кипятка, добавила жидкого мыла и снова включила мотор.

— Вы из домкома?—вежливо спросила хозяйка.

— Да, уважаемая соседушка, мы анкету заполняем, и нам не хватает о вас некоторых данных.

— Один момент, — крикнула пани Кушпетлинская. Рысек, ты что пану вложил в карман?

— Пустяки, — сказал я с натянутой улыбкой. — Это какая-то дощечка.

Правда, оказалось, что к дощечке прикреплена... мышеловка.

Под крики наказанного малыша и извинения пани Кушпетлинская перевязала мне окровавленные пальцы, после чего кинулась спасать закипевшую в кастрюле кашу.

Потом проснулся грудной ребенок, которого нужно было немедленно перепеленать.

Я хотел уже перейти к делу, как в кухню ворвался взбешенный сосед с первого этажа, которому младший сынишка пани Кушпетлинской Гжесек только что разбил окно. Пока мать выслушивала упреки гостя, я старался вырваться из круга смеющейся детворы, желавшей втянуть меня в игру. После того как сосед вышел, хозяйка отцепила приколотый мне на спину листок бумаги с изображением здоровенной свиньи. Это ребятишки обиделись на меня за мой отказ возиться с ними.

— Так что у вас за анкета? — спросила, наконец, хозяйка, усевшись на табурет.

— Мы не знали, работаете ли вы. Но теперь я вижу...

— Да, это правда,—сказала пани Кушпетлинская, стеснительно улыбаясь. — Муж у меня хороший, и я нахожусь в счастливом положении: могу себе позволить и не работать.

Б. ПИОНТКОВСКИЙ.

Редактор
В. С. МЕЛЬНИКОВ

СМЕРТОНОСНЫЙ ТОВАР

ЗА РУБЕЖОМ

Минуло тридцать лет с тех пор, как американский конгресс впервые утвердил законодательные акты, отдаленно касавшиеся вопроса о контроле над огнестрельным оружием. Потребовалось, однако, еще целых три десятилетия, пока обе палаты конгресса приняли, наконец, новый компромиссный закон, запрещающий продажу ружей и боеприпасов по почте, продажу оружия непосредственно с прилавка жителям другого штата, а также лицам моложе восемнадцати лет.

Закон не определяет права ношения оружия и правил его регистрации. Но даже в этом куцем виде он вызвал бурные и длительные дебаты. Он кочевал из палаты представителей в сенат, потом обратно. Сторонники бесконтрольного владения оружием воздвигали различного рода препятствия, чтобы сорвать принятие закона.

Их, по-видимому, не смущает позорная статистика: США твердо занимают первое место в мире по числу совершенных огнестрельным оружием убийств. В стране насчитывается 100 тысяч различных лавок по продаже оружия. Право на ведение такой прибыльной в США торговли доступно каждому: уплати один доллар и получишь соответствующее разрешение. Правда, сейчас, когда новый законопроект принят, эта плата поднимется до 10 долларов.

Страна продолжает наводняться оружием. По официальным данным, в частном владении в США насчитывается около 160 миллионов единиц оружия. Только за первые шесть месяцев этого года частные лица приобрели около 3 миллионов ружей и пистолетов.

А. ЖИГУЛЕВ,
корреспондент ТАСС.

КИНО

ДВОРЕЦ КУЛЬТУРЫ. 16 ноября — новый мексиканский широкоэкранный художественный фильм **«Верный солдат Панчо Вильи».** Начало в 17, 19, 21 час. «Вечер танцевальных мелодий». Начало в 21 час.

ДОМ КУЛЬТУРЫ ГОРНЯКОВ. 16 ноября — по заявкам зрителей художественный фильм **«Два билета на дневной сеанс».** Начало в 16, 18, 20 часов. Вечер хорошего настроения. Начало в 21 час.

КИНОТЕАТР «ТРУД». 16 ноября — кинокомедия **«Оскар».** Начало в 10, 11.50, 14.20, 18, 20, 22 часа. Для детей кинофильм **«Три толстяка».** Начало в 16 час. 10 мин. 17 ноября — кинокомедия **«Оскар».** Начало в 14, 16, 18, 20, 22 часа. Для детей — кинофильм **«Насреддин в Ходженте».** Начало в 10, 12 часов.

КЛУБ СТРОИТЕЛЕЙ. 16 ноября — художественный кинофильм **«Непоседы».** Начало в 18, 20 часов.

ТРЕБУЮТСЯ • ТРЕБУЮТСЯ

КОМБИНАТУ «СТРОЙДЕТАЛЬ» ТРЕСТА № 41 на постоянную работу:
НАЧАЛЬНИК КОТЕЛЬНОЙ,
ДИПЛОМИРОВАННЫЕ КОЧЕГАРЫ,
ГЛАВНЫЙ ЭНЕРГЕТИК,
БЕТОНЩИКИ,
СТОЛЯРЫ и УЧЕНИКИ СТОЛЯРОВ.

ШКОЛЕ № 10 (на постоянную работу):
ИНСТРУКТОР ПО ТРУДУ,
КУХОННАЯ РАБОЧАЯ (посудомойка),
ДЕЖУРНЫЙ.
Обращаться по адресу: г. Сланцы, ул. Кирова, дом № 16, телефон № 20-25, 20-43.

124-му АВТОХОЗЯЙСТВУ:
МОЙЩИЦЫ,
КОЧЕГАРЫ,
КОНДУКТОРА,
РЕМОНТНЫЕ РАБОЧИЕ,
ШОФЕРЫ,
ЗАГОНЩИКИ.

ШАХТЕ № 1 на подземные работы: **горнорабочие по выполнению вспомогательных маркшейдерских работ** (мужчины не моложе 18 лет).
Заработная плата 80—87 рублей в месяц.

СЛАНЦЕВСКОМУ ЦЕМЕНТНОМУ ЗАВОДУ (на работу в технологические и ремонтные цехи):
ПОМОЩНИКИ МАШИНИСТОВ ЭКСКАВАТОРА,
ЭЛЕКТРОГАЗОСВАРЩИКИ,
ТОКАРИ ПО МЕТАЛЛУ 3—5-го разрядов,
СЛЕСАРИ ПО РЕМОНТУ ОБОРУДОВАНИЯ,
МОНТЕРЫ СВЯЗИ 4—5-го разрядов.
Одиноким мужчинам предоставляется общежитие.
С предложением обращаться: г. Сланцы, цементный завод, отдел кадров.

СЛАНЦЕВСКОМУ РАЙПО (на постоянную работу):
СЧЕТНЫЕ РАБОТНИКИ.

ЖКО ТРЕСТА «ЛЕНИНГРАДСЛАНЕЦ»:
слесари-сантехники и **газоэлектросварщики** (предоставляется служебная жилая площадь), **кочегары, шофер, возчики, землекопы** (со сдельной оплатой труда), **автогрейдерист.**

УЛЫБКА ХУДОЖНИКА

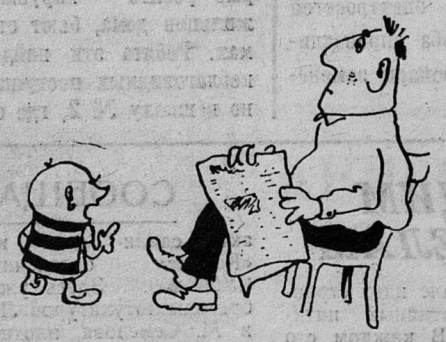

— Ты будешь лошадью, а я кавалеристом.
Рисунок И. Гея.

СЛАНЦЕВСКОЕ ТРАНСАГЕНТСТВО
ставит в известность население города и района о том, что
С 25 НОЯБРЯ 1968 ГОДА
ПРЕДВАРИТЕЛЬНАЯ ПРОДАЖА БИЛЕТОВ НА АВТОБУСЫ МАРШРУТОВ
СЛАНЦЫ—ЛЕНИНГРАД, СЛАНЦЫ—ГДОВ, СЛАНЦЫ—ПСКОВ
БУДЕТ ПРОИЗВОДИТЬСЯ В ТРАНСАГЕНТСТВЕ
по адресу: Большие Лучки, колхозный рынок.
Справки по телефону № 254.

СЛАНЦЕВСКОЕ ТРАНСАГЕНТСТВО
ОРГАНИЗУЕТ ЭКСКУРСИИ
в город Ригу.
1-й рейс — 23 ноября 1968 года.
2-й рейс — 22 декабря 1968 года.
3-й рейс — 27 декабря 1968 года.
Заявки принимаются от коллективов и отдельных лиц.
За справками обращаться в Сланцевское трансагентство.

Газета выходит по вторникам, средам, четвергам, пятницам и субботам

АДРЕС РЕДАКЦИИ: гор. Сланцы, Банковская ул., дом № 3. ТЕЛЕФОНЫ: редактора — 23-20, зам. редактора — 23-25, отв. секретаря — 37-34; отделов: промышленности — 21-85, писем и массовой работы — 23-66, сельского хозяйства — 36-66.
Объявления принимаются в бухгалтерии редакции.

Сланцевская типография Управления по печати Ленгорисполкома Заказ 2093. Тираж 11 415-2