Знамя труда

ПРОЛЕТАРИИ ВСЕХ СТРАН, СОЕДИНЯЙТЕСЬ!

ОРГАН СЛАНЦЕВСКОГО ГОРКОМА КОММУНИСТИЧЕСКОЙ ПАРТИИ СОВЕТСКОГО СОЮЗА И ГОРОДСКОГО СОВЕТА ДЕПУТАТОВ ТРУДЯЩИХСЯ

№ 25 (4556) | Воскресенье, 4 февраля 1968 года | Год издания 24-й | Цена 2 коп.

ПЯТИЛЕТКУ — ДОСРОЧНО!

★ ★

„НЕ С ПУСТЫМИ РУКАМИ...“

Скромные люди не любят о себе много говорить. А если и скажут, то только тогда, когда на это у них имеется веское основание.

Так и получилось на днях у Веры Ивановны Дроздовой — начальника цеха обогащения комбината «Сланцы». Идя на заседание заводского комитета профсоюза, она уверенно заявила:

— С пустыми руками не вернусь!

Нас удивила такая уверенность. Решили спросить об этом заместителя начальника цеха технолога Нину Павловну Вакулову. Вот что она рассказала:

— Весь коллектив нашего цеха со взятыми обязательствами в честь 100-летия со дня рождения В. И. Ленина справляется хорошо. Работает дружно. Кого-то выделить нет возможности. Если раньше были нарушители трудовой дисциплины, то теперь их не стало. Декабрьский план перевыполнен на 10 процентов. В январе идем в том же темпе.

И, представьте себе, Вера Ивановна не ошиблась. После заседания заводского комитета она пришла в цех не с пустыми руками: коллектив цеха завоевал переходящее Красное знамя комбината и денежную премию.

А. ФИГУРИН,
наш общественный корреспондент.

Яркий свет люминесцентных ламп озаряет цех спортивной обуви регенератного завода. И если пройдешь по нему, то заметишь проворные движения рук молодой работницы, прошивающей заготовки. Это швея-мотористка Нина Федотова. Из-под ее машины выходит продукция отличного качества. В коллективе ее знают как одну из лучших работниц. Нина сочетает работу с учебой.

НА СНИМКЕ: Нина Федотова.

На пусковых стройках

Коллектив Северо-Западного управления треста «Коксохиммонтаж» соревнуется за досрочное выполнение пятилетнего плана строительно-монтажных работ. Монтажники успешно трудятся на пусковых стройках нашего города и других областей страны. Они выполнили январское задание по производительности труда. Лучших результатов достиг коллектив участка, возглавляемый прорабом А. Брауном.

Бригады слесарей-монтажников Л. Ракова, И. Майкова, И. Пирожкова и звено шамотчиков П. Стоянова выполняют нормы на 140—150 процентов.

В ИСПОЛКОМЕ ГОРОДСКОГО СОВЕТА

НА ПОВЕСТКЕ ДНЯ: ВСЕОБУЧ, НАКАЗЫ ИЗБИРАТЕЛЕЙ, ДЕЯТЕЛЬНОСТЬ СЕЛЬСКИХ СОВЕТОВ

Члены исполкома и приглашенный педагогический актив обсудили ход выполнения Закона о всеобщем обязательном обучении. В школах района принят ряд мер по осуществлению Закона о восьмилетнем всеобуче. 152 школьника живут и учатся в пяти интернатах. Вновь сооружается помещение для интерната в Загривье. Создано семь групп продленного дня. Их посещают более двухсот учеников. При всех школах имеются посты всеобуча. Учителя ведут тщательный учет детей от шести до шестнадцати лет.

Большая помощь оказывалась материально нуждающимся учащимся. На эти цели в прошлом году было израсходовано 6.500 рублей. На 8.825 рублей было закуплено молока для школьников. В результате принятых мер все учащиеся первого сентября явились в школу.

И все-таки вопросы всеобуча требуют к себе повседневного внимания. Об этом говорят серьезные недостатки. Участились случаи ухода из школ учеников, не окончивших восьмой класс. За первое учебное полугодие из 5—8 классов выбыло 23 ученика.

В некоторых педагогических коллективах вопросы всеобуча редко выносятся на обсуждение. В восьмой восьмилетней и Ложголовской начальной школах до сих пор для ребят не организовано горячее питание.

Много нареканий на заседании исполкома было высказано в адрес руководителя ремстройучастка И. К. Лазарева. Медленное сооружение пристройки к Загривской школе, некачественный ремонт зданий, всевозможные строительные недоделки послужили поводом для справедливой критики. И. К. Лазарев пытался объяснить все это объективными причинами. Но выступление руководителя ремстройучастка прозвучало невразумительно.

Серьезной критике на исполкоме были подвергнуты и директора совхозов, не уделяющие внимания школам.

Исполком обязал директоров школ установить систематический контроль за обучением учащихся 5—8 классов, переведенных в школы рабочей молодежи и профессионально - техническое училище, обеспечить индивидуальное обучение больных детей, обратить особое внимание на второгодников и слабо успевающих учащихся. Решение исполкома обязывает И. К. Лазарева закончить пристройку к Загривской школе к 1 марта, директоров совхозов «Старопольский» и «Аврора» — полнее удовлетворять нужды школ.

* * *

Наказы избирателей — закон для депутатов. Так рассматривали это члены исполкома, обсуждая выполнение наказов избирателей Пелешским и Выскатским сельскими Советами и руководителями совхозов «Сланцевский» и «Родина».

В Пелешском сельсовете из 10 наказов избирателей выполнено 8. По желанию избирателей сооружен водопровод в деревне Гостицы, электрифицированы дома на разъезде Гостицы, изготовлены номерные знаки на домах в деревне Малые Поля, построены и отремонтированы колодцы в деревнях Подпорожек, Гостицы, Большие Поля, отремонтирована дорога в деревне Пелеши, капитально отремонтирован Большепольский сельский клуб.

Из пяти наказов по Выскатскому Совету выполнено два, а два находятся в стадии выполнения. Отремонтирована дорога в деревне Кушела, построен и отремонтирован 21 пешеходный мостик.

Однако некоторые наказы не выполнены. Так, например, совхоз «Сланцевский» (директор И. К. Демиденков) не построил разворотное кольцо для автобусов в деревне Гостицы. Сланцевский лесокомбинат (директор В. М. Борисов) не отремонтировал магазин и не выделил помещение под медицинский пункт в деревне Демешкин Перевоз.

Неудовлетворительное выполнение наказов избирателей объясняется слабым контролем, низкой организаторской работой сельских Советов. Исполком потребовал от сельских Советов, директоров совхозов «Родина» и «Старопольский», директора Сланцевского лесокомбината выполнить наказы избирателей до 1 апреля 1968 года.

* * *

Обсуждая работу Поречского и Старопольского сельских Советов, горисполком отметил, что деятельность Советов улучшилась, однако еще не отвечает возросшим требованиям времени. По-прежнему органами сельской власти не в полной мере используются предоставленные им права, они слабо влияют на хозяйственные дела отделений и бригад совхозов.

Неудовлетворительно работают некоторые постоянные комиссии при Советах. Депутатские группы созданы формально. Сходы граждан проводятся нерегулярно.

Не было развернуто по-настоящему соревнование за лучшее благоустройство населенного пункта, усадьбы. Мало предъявлялось требовательности к руководителям совхозов и учреждений по своевременному ремонту жилого фонда, дорог, мостов.

Исполком потребовал устранить недостатки.

РЕЗЕРВЫ — В ДЕЙСТВИЕ

Всюду есть резервы, но не везде и не всегда их используют. Об этом говорили многие участники собрания партийно-хозяйственного актива треста «Ленинградсланец». С докладом об итогах работы предприятий в истекшем году и задачах на 1968 год выступил главный инженер треста **А. В. Осипков.**

В этот день коллектив первой шахты с радостью узнал о присуждении ему второго места во всесоюзном соревновании угольщиков. И начальник шахты **А. А. Курмышский** первым повел разговор о резервах и путях их использования.

— Ритмичность добычи и отгрузки, повышение качества сланца, — говорит он,— вот главные резервы, используя которые предприятие добилось успеха: 32.000 тонн сланца сверх плана дали шахтеры. 136.000 тонн отгружено из отвалов. Коллектив успешно освоил полуторацикличный график, осуществил ряд организационно-технических мероприятий, обеспечивших увеличение пропускной способности шахты. Меньше стало прогулов, нарушений трудовой дисциплины. По всем элементам себестоимости на шахте экономия. В три раза больше, чем на других шахтах, мы затратили на ремонт вагонного парка, работают две подрядные организации и наши ремонтные бригады. Но вагонов нам пока не хватает.

Руководители других предприятий приводили цифры, уже названные в докладе, и спешили высказать побольше просьб и претензий, не дав себе труда как следует извлечь уроки из прошлого года и первого месяца работы в наступившем году.

Директор ремонтно-механического завода **Г. В. Лазинин,** например, сообщил, что предприятие успешно выполнило годовой план по валу и номенклатуре, на 23.000 рублей против плановой снижена себестоимость продукции. А о том, что ремонт оборудования для шахт и других предприятий ведется медленно, недоброкачественно и обходится дорого, словом не обмолвился.

Большие резервы повышения добычи кроются в умении организовать дело. Об этом рассказали бригадиры горнорабочих очистных забоев шахты имени С. М. Кирова **В. М. Михайлов** и шахты № 2 **И. М. Гармаш.**

— В прошлом году, — говорит тов. Михайлов, — мы обязались выдать на-гора 2.500 тонн сверхпланового сланца, а выдали вдвое больше. Помогла слаженность. Наш горный мастер тов. Ефимов большой знаток дела, хороший организатор. Руководители и коллектив понимали друг друга. Весь год работали ритмично, хорошо. Три раза завоевывали первенство в соревновании. Но вот руководители шахты задумали разделить нашу бригаду на две: открыли новый участок. И сразу дела хуже пошли. Правда, теперь бригада наша опять вместе.

— Второй участок, — говорит тов. Гармаш,—работал неритмично. Собрали коллектив, сообща спланировали, как ликвидировать задолженность, как избежать срывов. И добились успехов. К 18 декабря задолженность ликвидировали. Но потом пошли сбои, и опять —задолженность. Сбои ритма нередко бывают по вине руководителей, специалистов. Начальник монтажной группы тов. Фурман проглядел — скребки поставили длинные, порвали цепь. Рабочие написали об этом в стенгазету. Заметку опубликовали, а каков результат, мы не знаем: даже ответить не удосужились.

Есть подобные бригады на каждой шахте. Всюду есть люди, умеющие держать слово, ценить время, вскрывать и использовать резервы. Только обобщай и распространяй их опыт. Но об этом ни слова не было сказано.

На активе выступили 15 человек.

Протест советских ученых

В Москве в Советском комитете защиты мира состоялось чрезвычайное заседание комиссии по связям с научной общественностью зарубежных стран. На повестке дня вопрос: «Последствия гренландской катастрофы — угроза миру и безопасности народов».

Комиссия выразила решительный протест против продолжающихся полетов американских бомбардировщиков с ядерным оружием на борту и, движимая беспокойством за здоровье населения Гренландии и других стран полярного бассейна, в число которых входит и СССР, единодушно высказалась за создание представительной международной комиссии ученых для расследования последствий гренландской катастрофы.

(ТАСС)

НАШ КАЛЕНДАРЬ

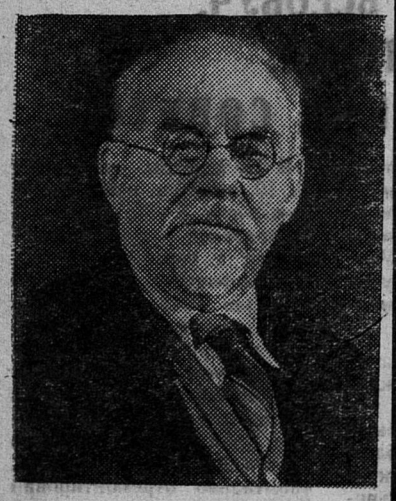

Сегодня исполняется 90 лет со дня рождения Григория Ивановича Петровского (1878—1958), видного деятеля Коммунистической партии и Советского государства.

Г. И. Петровский — член Коммунистической партии с 1897 года. Был депутатом 4-й Государственной думы в составе большевистской фракции. В 1917—19 гг. занимал пост народного комиссара внутренних дел РСФСР. В 1919—39 гг. он председатель Всеукраинского ЦИК, а затем председатель ЦИК СССР.

В последующие годы занимал ряд ответственных должностей. Более 10 лет избирался кандидатом в члены Политбюро ЦК Коммунистической партии.

Фотохроника ТАСС

К 50-ЛЕТИЮ СОВЕТСКИХ ВООРУЖЕННЫХ СИЛ

ГРОЗА НАД БАЛТИКОЙ

ОЧЕРК

Более 80 боевых вылетов совершил прославленный торпедоносец Балтики.

ПОСЛЕ зеленых просторов тайги море показалось Александру Ивановичу кипящим котлом без конца и края. И чем выше поднимался самолет, тем более разрасталась его неуемная безбрежная чаша. Разгонин всматривался в грязновато-серые кипящие барашки и ловил себя на мысли, что в этом кипении при девятибалльном шторме не так-то легко отыскать корабль, окрашенный под цвет волны.

С тех пор, как Александр Иванович пересел со скоростного бомбардировщика на торпедоносец, прошло много месяцев. Торпедной атаке с воздуха его учил уже известный в те годы ас, летавший бомбить Берлин, Герой Советского Союза Андрей Яковлевич Ефремов.

— Самый верный, самый выгодный угол падения торпеды по отношению к воде 16—18 градусов, — наставлял он. — Помните об этом. Хладнокровие плюс соблюдение инструкции — и поражение цели неотвратимо.

Вспоминая слова своего наставника, Разгонин не пропускал даже ни одного островка в море, чтобы не проверить точность прицела, мысленно проследить за тем, как пойдет торпеда на цель.

С первых дней Отечественной войны у летчика-балтийца Александра Ивановича Разгонина стало девизом: «Найти врага — и на дно!».

КАК-ТО в первый минно-торпедный авиаполк, в котором служил А. И. Разгонин, прилетел командующий Краснознаменным Балтийским флотом. Выстроив летчиков, он поздравил их со славной победой (к тому времени было потоплено много вражеских кораблей и транспортов). После небольшой паузы (командующий вспоминал имя летчика) он обратился к строю:

— Кто из вас Василий Балобин?

Шаг вперед сделал крутоплечий моряк.

— У немцев непопулярно ваше имя. Я решил познакомиться с грозой фашистских пиратов, — улыбнулся командующий. — Познакомиться и поздравить с присвоением звания Героя Советского Союза!

По рядам прошел еле уловимый шепот восхищения.

— Указ Президиума Верховного Совета Союза ССР будет потом, — пояснил адмирал.

Балобин к тому времени уже потопил несколько крупных транспортов противника. Рядом с ним в строю стоял его ученик Александр Иванович Разгонин.

За рукав Разгонина тронул его штурман Виктор Чванов.

— Сашка, дело теперь за тобой!

Александр Иванович измерил Чванова укоризненным взглядом: опять, мол, кипятишься!..

НЕСКОЛЬКО часов подряд тяжелый торпедоносец, пробивая окна в облаках, реял над кипящим морем.

— Пройдемся на бреющем, — предложил Разгонин.

...Уже самолет Разгонина стали запрашивать по радио. И упорный командир готов был отступить, вернуться ни с чем, как вдруг на горизонте заклубились какие-то темно-бурые кудряшки.

— Справа по борту дымка! — крикнул в микрофон Чванов.

А Разгонин, молча кивнув головой, уже выводил на боевой курс свой самолет.

Вскоре явственно обозначился трехтрубный гигант, который держал курс к берегам Прибалтики, оккупированной немцами.

Золотистым волоском прорезал туманный воздух трассирующий зенитный снаряд, другой далеко в стороне раскрыл свою хлопковую коробочку, третий вспыхнул с левого борта. Но Александр Иванович ничего не замечал, кроме громадины, все более расплывающейся в перекрестии прицела. Пунктиры кругов, обозначающих расстояние до цели в метрах, мелькали один за другим. 1000, 900, 800, 700... и когда сверкнувшая слеза, выкатившаяся от напряжения, растворила шестерку с нульками, Разгонин спокойно потянул рычаг.

Самолет резко взмыл вверх. Через стекло наклоненного борта самолета было отчетливо видно, как пенилась молочная полоска, мечом пронизывающая бурлящие волны. Она стремительно росла, сокращая расстояние между расплывающимся пенным хвостом и брюхом трехтрубного гиганта.

Разгонин и Чванов, делая второй круг и набирая высоту, с удовольствием наблюдали за тем, как молочного цвета клинок полоснул по массивному телу корабля и словно анод электросварки коснулся стальной пластинки. Вспыхнуло огромное пламя, затем развернулся черный, грязно-багровый гриб.

Справа и слева по бортам вдруг мелькнули тени немецких «мессершмиттов», стартовавших с берега Финского залива.

СТРЕЛОК-РАДИСТ уже отражал атаку непрошеных гостей, когда командир принял смелое решение — идти у самых волн. Пусть это рискованно, но надежно. Силы были неравными. С обоих флангов торпедоносец атаковало шесть вражеских истребителей. Снизившись до пяти метров от морской поверхности, самолет Разгонина легко ускользнул от атаки: быстроходные «мессеры», делая заход, могли врезаться в волны.

Между тем разгонинцам представлялась возможность вести успешную контратаку. Вскоре один «мессер» вспыхнул и факелом упал в воду. Другие пять истребителей хоть и упорно атаковали, но приблизиться не решались.

С воем носились «мессеры», бессильные поразить торпедоносец. Тем временем у Разгонина созрел другой дерзкий план. Отстреливаясь от самолетов противника, он вел свой воздушный корабль к острову Гогланд под зенитный огонь советских береговых батарей. «Мессеры» не могли располагать таким запасом горючего, как советский торпедоносец, и рано или поздно должны возвратиться на базу...

ВО ВРЕМЯ того полета Разгонин почти девять часов провел в воздухе. Он шнырял между занятыми врагом островами, исследовал все бухты, проливы, «облазал» побережье Балтийского моря. И уже на обратном пути на поверхности водного плеса Разгонин увидел необычный «островок» с пенным следом позади. Это был фашистский транспорт водоизмещением восемь тысяч тонн. Александр Иванович привычным движением руки направил свой торпедоносец на непрошеного гостя, и через десять минут волны сомкнулись над этим необычным «островком».

В то летнее утро 1943 года экипаж отважных балтийцев на родной базе встретили телеграммой следующего содержания: «Горячо поздравляем вас и ваш славный экипаж с победой. Входим с ходатайством в Военный совет о награждении вас высокой правительственной наградой—присвоением звания Героя Советского Союза. Желаем множить счет ваших славных побед. Точный, здравый расчет в сочетании с дерзостью всегда обеспечивает успех. С. Ф. Жаворонков, генерал-полковник авиации, М. И. Самохин, генерал-лейтенант».

ПОД автолитографией художника Ю. Непринцева летом 1943 года появился такой текст:

«Шесть побед одержал славный балтийский летчик. Шесть фашистских транспортов пустил он ко дну. 35.000 тонн ценных военных грузов потеряли наши враги благодаря мужеству и мастерству А. Разгонина. Один девиз у летчика-гвардейца: «На дно врага!»

За балтийским асом стали охотиться фашистские стервятники. Но летчик-гвардеец продолжал хладнокровные поиски вражеских кораблей.

В один из боевых дней в гости к балтийским летчикам приехали шефы из Узбекистана. Они привезли щедрые подарки героям. И в этот же день за «подарками» улетел Разгонин... Но вернуться пришлось года через два: самолет был сбит на территории врага.

ВСТРЕТИТЬСЯ со своим другом и бывшим командиром довелось Разгонину лишь недавно. Александр Иванович, уволившись в запас, уже работал заведующим автотранспортным отделом на Ленинградском экспериментально - производственном заводе ЦНИИЛесосплава.

Встретились они совершенно случайно. Навстречу ему шел полный, седеющий генерал. Забыв о всех воинских порядках, с мальчишеским проворством бросился он на шею отвыкшего от военной выправки бывшего летчика.

— Саша, ты жив! — воскликнул он.

Генерал рассказал своему товарищу о том, что значительное время спустя после его боевого вылета он услышал о посмертном присвоении звания Героя Советского Союза летчику-балтийцу А. И. Разгонину. Даже в одном из московских парков генерал видел его огромный портрет в траурной рамке.

— Если увидишь снова, привези мне его на память, — отшутился Разгонин, — я еще хочу пожить. И, если потребуется, сесть за штурвал.

— Ты все такой же шутник, гроза Балтики, — дружески похлопал по плечу героя бывший однокашник по аэроклубу, друг по дерзким атакам во время Отечественной войны, ныне генерал авиации.

— Доброго тебе здоровья!

— И тебе! До встречи в Ленинграде...

Г. ДЕЛЮКИН.

Во время учений. Воины овладевают боевым мастерством.

Фотохроника ТАСС

Из истории Сланцев

В Доме культуры горняков открылась художественная фотовитрина, отображающая в схемах и фотографиях историю развития города Сланцы.

На огромном стенде крупные надписи: «Ты родился под Нарвой и Псковом», «Там, где шумели дремучие леса, вырос социалистический город Сланцы».

В первом разделе развернута экспозиция расположения красноармейских полков, отстоявших в 1918 году наш родной край и город Ленина от немецких захватчиков. В кратких подписях к рисункам — эпизоды исторических боев, в которых зарождалась Красная Армия — верный страж Страны Советов. А рядом исторические фотографии: первая улица города — улица Горняков, панорама шахты имени С. М. Кирова, первый комсомольский воскресник на строительстве стадиона «Шахтер», группа первых строителей шахт и города, хлебопекарня и амбулатория, построенные в 1934 году, фотографии комсомольских активистов, С. М. Киров среди комсомольцев-шахтостроителей.

Во втором разделе фотографии, зарисовки и тексты отображают героическую борьбу Советской Армии и партизанских групп против немецко-фашистских захватчиков.

В сериях фотографий — разрушенный рабочий поселок Сланцы после освобождения от фашистской оккупации, а рядом — начало восстановления поселка.

Заключительный раздел отображает виды сегодняшнего города шахтеров, химиков, строителей.

Над оформлением стенда работали автор записок о боевых делах сланцевских комсомольцев Н. Д. Симченков, художник Дома культуры Г. П. Аверкин, фотограф-общественник М. К. Рыбаков.

И. СТЕПАНОВ.

Спрашивай — отвечаем

ДЕЛО БОЛЬШОЙ ВАЖНОСТИ

Работники Сланцевского лесхоза с интересом прочитали письмо жителя деревни Сижно Г. Снегова под заголовком «Надо беречь лес», опубликованное в «Знамени труда» 26 января.

Действительно, на некоторых участках лесонасаждений, особенно расположенных вокруг города Сланцы, имеется большая, как выражаются лесоводы, внелесосечная захламленность. В целом по лесхозу на 1 января этого года числится 317 гектаров лесной площади, захламленной буреломом, ветровалом, засохшими деревьями. Захламленность образовалась вследствие бурь, обильных снегопадов, а также безответственного поведения в лесу людей, по небрежности которых возникают пожары.

Особое внимание следует обратить на вредное влияние промышленных газов и цементной пыли, загрязняющих воздушный бассейн. Наиболее губительно это сказывается на хвойных деревьях. Лесопатологическим обследованием, проведенным летом прошлого года, установлено, что более 400 гектаров леса в зеленой зоне города Сланцы, подвергшегося длительному воздействию вредных промышленных газов и цементной пыли, почти полностью нежизнеспособно и обречено на гибель.

В заметке тов. Снегова справедливо отмечено, что захламленность является причиной образования очагов распространения вредителей и болезней леса, возникновения пожаров.

Какие меры принимает лесхоз для приведения лесов в хорошее санитарное состояние? В первую очередь — это санитарные рубки, при которых убираются поврежденные и засыхающие деревья. Ежегодно эти рубки проводятся на площади 280—300 гектаров с заготовкой 3.500—4.000 кубометров дров, которые продаем предприятиям и местному населению.

Второй путь — очистка леса от захламленности (уборка валежника, бурелома) проводится на небольшой площади в основном за счет бесплатного отпуска дров работникам лесной охраны. Производить эту работу в большом объеме лесхоз, как бюджетная организация, при отсутствии плана не может. Идея бесплатного отпуска сухостоя и валежника населению, о чем говорит в своей заметке тов. Снегов, не нова. На протяжении нескольких лет лесхоз поднимает вопрос о проведении месячника по ликвидации внелесосечной захламленности, имея в виду бесплатный отпуск населению дров из валежника и бурелома. Но этот вопрос надо решить в вышестоящих организациях.

В. ВАСИЛЬЕВ,
директор
Сланцевского лесхоза.

Страница выходного дня

Одинокая березка

Фото Ю. Власова.

ЗАМЕЛО СЛЕДЫ ПОЗЕМКОЙ

Замело следы поземкой,
Ветер с посвистом вьюжит,
А влюбленная девчонка
На свидание спешит.

Не страшна девчонке
вьюга —
Пусть вьюжит еще сильней,
Повстречать бы только
друга,
С милым встретиться б
скорей;

Услыхать слова привета,
Ощутить руки тепло
И гулять хоть до рассвета,
Даже вьюгам всем назло.

Раскраснелись у девчонки
Щеки, будто маков цвет,
А вокруг метет поземка,
Заметает снегом след.

В. ЩИПУНОВА.

НОВЫЕ СТИХИ

Ты такая хорошая

Наконец-то зима
Предрассветною тишью
В городок, вся бела,
Залетела чуть слышно.
Мне легко. Я дышу
Серебристой порошею.
Ой, зима! Ах, зима!
Ты такая хорошая!
Меж ветвей — тонкий звон
Белый, белый...
Наполняет меня он
Жаром тела...
Наконец-то зима
Предрассветную тишью
В городок, вся бела,
Залетела чуть слышно.

Владимир КОЛЕЙКО.

В ЭЛЕКТРИЧКЕ

ОНА сидела у окна в полупустом вагоне пригородной электрички и увлеченно читала книжку, переплет которой был аккуратно завернут в белую плотную бумагу.

Он сидел напротив нее и откровенно любовался ею: ее прямыми черными блестящими волосами, ниспадавшими до плеч из-под вязаной круглой шапочки, дешевой, но модной, с козырьком, ее прямым носиком, очень самоуверенным, золотистой египетской смуглостью ее щек и, конечно, ее стройными крепкими ножками в прочных, основательных полусапожках без каблуков.

Читая, она чуть хмурила тонкие брови, и эта манера чтения особенно восхищала и умиляла его. «Она тонкая, интеллектуальная натура! — думал он восторженно. — Читает не механически, не ради самого процесса чтения, не для того, чтобы убить вагонное время, нет, она переживает и думает — да, да, думает! — вместе с автором. Может быть, даже спорит с ним!».

Вагон мотнуло вправо, потом влево, и ее большая дорожная сумка, стоявшая на лавке рядом с ней, упала на пол.

Он поднял сумку, подал ей. Она поблагодарила кивком головы и обворожительной улыбкой.

Осмелев, он спросил ее не очень-то находчиво.

— В Москву?

Она снова улыбнулась, на этот раз снисходительно.

— Куда же еще! А вы?

— Тоже в Москву. Вообще-то я живу в Подольске. Но в Москву езжу часто. Вы любите Москву?

— А вы?

В ответ он продекламировал с большим чувством:

Как часто в горестной разлуке,
в моей блуждающей судьбе,
Москва, я думал о тебе!
Москва... как много в этом звуке
Для сердца русского слилось,
Как много в нем отозвалось!

Стихи ей, видимо, понравились. Она улыбнулась (теперь одобрительно) и спросила:

— Это Евтушенко или Вознесенский?

Ошеломленный, он сказал, краснея:

— Простите, а вы... вообще Евтушенко и Вознесенского читали?

— Я на них глядела! — сказала она с той же улыбкой. — Мы с подругой были на вечере поэтов, они там выступали. Но. насколько я помню, они не про Москву читали. Насколько я помню, они что-то другое читали.

Он кашлянул и сказал с робким укором:

— Я из Пушкина вам прочитал. Из «Евгения Онегина». Вы читали «Евгения Онегина»?

Его укор задел ее:

— Зачем же читать то, что я слышала много раз еще девочкой?! В Большом театре. Да еще с Лемешевым!

Он посмотрел на нее с удивлением. Даже с некоторым страхом.

— А... «Войну и мир», извините, вы читали?

— Зачем же читать то, что можно посмотреть в кино?! Американский фильм я, к сожалению, не поймала, жду бондарчуковский. Вы не слыхали, когда его выпустят на общий экран?

— Не слыхал!

— На фестивале летом его показывали, но меня подвели с билетами. А вы ходили на фестиваль?

У него на лбу выступили росинки пота. Ему было не до фестиваля!

— А вот «Идиота» Достоевского вы, извините, тоже.. в кино?

— В кино!

— А «Дворянское гнездо» Тургенева... в театре, небось?

— В театре!.. Слушайте, а почему вы, собственно, так волнуетесь?

— Я не волнуюсь! — почти закричал он. — Но я не могу понять. Как же так?! Вы же, наверное, учились в школе. Разве вы там не писали сочинений по отечественной литературе?

— Писала!

— Как же вы могли их писать, если вы, оказывается, ничего не читали?!

Она иронически прищурилась. Этот чудаковатый малый, не то студент, не то рабочий, начал ей надоедать. Она решила сбить его с ног одним ударом.

— А мальчики на что?! — сказала она надменно, глядя ему прямо в глаза. — Мне наши мальчишки помогали писать сочинения. Каждый за честь считал!

Он откинулся на спинку вагонной лавки и действительно стал похож на боксера. получившего хороший удар в челюсть и повисшего на канатах, окаймляющих ринг. Впрочем, он тут же очнулся и сказал слабым голосом:

— Но ведь вы что-то все-таки читаете! Что же вы читаете... извините меня за любопытство?!..

Она подняла свои тонкие брови, посмотрела на него сверху вниз и сказала:

— Я люблю иностранных писателей!

— Например, кого?

Она отчеканила:

— Например, Ремарка, Хемингуэя... ну, и так далее!..

Он оживился, обрадовался. Он простил ей «н» вместо «р» и «р» вместо «н». Мало ли что бывает! Человек оговорился, ну и что?!

— Я тоже очень люблю Хемингуэя, — сказал он радостно. — Что вам у него нравится?!

Она посмотрела в окно, поднялась. Электричка, обавив ход, приближалась к перрону Курского вокзала. Она обернулась к нему и сказала:

— Я вам лучше скажу, что мне не нравится. Мне не нравятся экзамены, а еще больше экзаменаторы.

Раскрыв сумку, она с раздражением сунула — но не в сумку, а мимо сумки! — книжку, переплет которой был аккуратно завернут в плотную белую бумагу, и пошла к выходу, не попрощавшись с ним. Он стоял и смотрел, как она уверенно переставляет свои крепкие ножки в прочных, основательных полусапожках, потом наклонился и поднял упавшую на пол книжку. Хотел было окликнуть ее владелицу, но бес любопытства заставил его сначала посмотреть, что же это была за книга. Посмотрел. Это была «Книга о вкусной и здоровой пище».

Тогда он положил ее «Пищу» на лавку и вышел на перрон с другой стороны вагона.

Л. ЛЕНЧ.

МИР СМЕЕТСЯ

ПРЕДУСМОТРИТЕЛЬНОСТЬ

Жена обращается к мужу, который ведет машину:

— Надо немедленно вернуться домой — я позабыла выключить утюг!

— Не надо.

— Но ведь может быть пожар.

— Никакого пожара не будет.

— Почему?

— Я позабыл закрыть воду в ванне.

ОТЛИЧНАЯ ПАМЯТЬ

— Это ужасно! — жалуется жена футбольного болельщика. — Ты знаешь наизусть таблицу розыгрыша первой и второй групп, помнишь результаты матчей состоявшихся пять лет назад. Но могу поспорить, что ты не помнишь дату нашего брака.

— Ты ошибаешься, дорогая. Мы расписались в тот день, когда «Гурник» выиграл у «ЛКС»...

УДОВОЛЬСТВИЕ

Мальчик с грохотом катит по улице жестяную мусорную урну.

— Зачем ты это делаешь? — спрашивает проходящая мимо женщина.

— Чтобы доставить Томику удовольствие.

— А где же этот Томик? Его нигде не видно.

— Так он же сидит внутри.

ВНИМАНИЕ: ЗАОЧНАЯ МАТЕМАТИЧЕСКАЯ ОЛИМПИАДА

Занятия математикой доставляют большое удовлетворение практически ощутимыми результатами. Она дает большой простор для проявления инициативы и самостоятельности.

Сегодня мы публикуем 12 задач по математике для учащихся 3—8 классов школ города и района.

Перед каждой задачей указаны классы, учащимся которых они предназначаются. Однако можно испробовать свои силы и на задачах для более старших классов.

Старайтесь привести остроумные и красивые решения!

Только в двух задачах №№ 8, 9 разрешается пользоваться уравнениями, в остальных применять только остроумие и рассуждения.

Всех участников олимпиады просим присылать полные решения (не только ответы), писать точно, кратко, ясно. Срок присылки решений — 1 месяц со дня опубликования в газете.

Решения задач направлять по адресу: г. Сланцы, улица Банковская, дом № 3, редакция газеты «Знамя труда», «Заочная математическая олимпиада».

Не забудьте написать в каждом письме свою фамилию, имя, школу, класс, фамилию, имя и отчество учителя математики, свой домашний адрес.

Фамилии первых пяти победителей по каждому классу будут напечатаны в нашей газете.

Желаем вам, дорогие ребята, больших успехов.

ЗАДАЧИ

№ 1 (3—8). Из пунктов М и Н, расположенных на расстоянии 200 км, одновременно выезжают навстречу друг другу два велосипедиста, которые двигаются со скоростью 30 километров в час и 20 километров в час. Вместе с первым велосипедистом из пункта М вылетает птичка со скоростью 62 километра в час и летит по направлению к пункту Н до встречи со вторым велосипедистом, затем поворачивает и летит обратно до встречи с первым велосипедистом, снова поворачивает и т. д. Сколько пролетит птичка до того момента, как велосипедисты встретятся?

№ 2 (3—4). В школе 367 учащихся. Доказать, что среди учащихся этой школы обязательно найдутся хотя бы два ученика, отмечающие свое рождение в один и тот же день.

№ 3 (5—8). 15 пар белых и 15 пар серых спортивных туфель одного и того же размера были разрознены и вперемешку положены в сундук. Какое наименьшее количество туфель надо вынуть из сундука, не рассматривая их, чтобы быть уверенным, что среди них будет хотя бы одна пара?

№ 4 (5—8). Четверо учащихся— пятиклассник, шестиклассник, семиклассник и восьмиклассник — соревновались на коньках. Когда кончились соревнования, спросили каждого из них, какое место он занял. Пятиклассник ответил: «Я не был ни первым, ни последним», шестиклассник ответил: «Последним я не был», семиклассник сказал: «Я был первым», восьмиклассник сказал: «Я был последним». Известно, что три ответа правильные, а один мальчик солгал. Кто был первым? Кто был последним? Кто солгал?

№ 5 (3—4). Алеша, Боря и Валерий приглашены в гости. Для них приготовлены три пирога: с рисом, с вареньем и с капустой. Двое из них любят пироги с рисом, двое — с вареньем, двое— с капустой. Один из них, не вынося пирогов с капустой, не ест также пироги с вареньем, а Алеша не любит варенья и не ест также пирогов с рисом. Кто что ест?

№ 6 (3—8). Двое играют в такую игру: первый называет однозначное натуральное число, второй прибавляет к нему еще какое-нибудь однозначное натуральное число и называет сумму, к полученной сумме первый прибавляет еще какое-нибудь натуральное однозначное число и снова называет сумму и так далее. Выигрывает тот, кто первым назовет число 91. Как нужно играть, чтобы выиграть?

№ 7 (3—5). В каких случаях месяц может иметь пять пятниц? (Рассмотреть все случаи).

№ 8 (7—8). Как выгоднее: проехать пароходом по реке туда и обратно или озером туда и обратно то же расстояние?

№ 9 (8). Можно ли число 222...222 (1968 раз по 2) представить в виде разности квадратов двух целых чисел?

№ 10 (3—8). У Ани и у ее мамы 17 февраля 1968 года день рождения, причем мама старше Ани в 9 раз. Через четыре года она будет старше только в 5 раз, а два года тому назад она была старше Ани в 17 раз. Через сколько лет мама будет старше Ани вдвое?

№ 11 (3—8). Вес одного большого шара, одного среднего и двух малых шаров составляет 16 килограммов; вес одного большого, двух средних и одного малого шара составляет 18 кг; вес двух больших, одного среднего и одного малого шара составляет 22 кг. Сколько весит каждый шар?

№ 12 (5—8). Сколько нулей имеет на конце произведение всех натуральных чисел, начиная с 1 и до 100 включительно.

Материал для олимпиады подготовил методист-математик Ленинградского областного института усовершенствования учителей В. М. Розентуллер.

„ИЗОБРЕТАТЕЛЬ“ ПОЛУЧАЕТ ВОЗНАГРАЖДЕНИЕ...

ФЕЛЬЕТОН

Изобретают многое и многие. Одна научная мысль создает машины и самолеты, другая — вина и ликеры. Изобретения так же, как и изобретатели, бывают разные. Виктор Потемкин из деревни Заручье в число «новаторов» попал не так давно и, прямо скажем, не случайно. Правда, в какой-то мере он своего рода «плагиатор» из тех немногих, которые получают вознаграждение за своеобразное «новаторство» благодаря милиции и суду.

За основу своего первого «изобретения» Потемкин избрал статью 47 КЗОТа. Однажды, придя с работы под «градусами», он торжественно объявил своей сожительнице Сычевой:

— С завтрашнего дня я не работаю!

— Витенька, — взмолилась Сычева, — как же мы будем жить? Ведь у нас же сын!..

— Как хочешь — так и живи!— отрезал «новатор». — С меня достаточно на вас спину гнуть.

Быть бы в семье скандалу, но сообразительная Сычева успокоила своего кормильца:

— Я согласна. Только об этом мы договоримся завтра...

Потемкин ушел на работу. К концу дня сообразили на троих по пол-литровке. И тогда Потемкин объявил друзьям:

— Вот что, братцы, ухожу я от вас. С сегодняшнего дня на работе больше меня не увидите!..

— Как же ты жить думаешь? Не воровать ли вздумал? — спросили удивленные друзья.

— Воровать не стану: еще посадят. А вот о дальнейшей жизни хочу с вами совет держать.

— Брось шутить, Витя, не думаешь ли ты в домработницы или няньки наняться? — рассмеялся дружок Мезенин.

Будто волшебная сила подняла с земли Потемкина.

— Идея! — Радостно воскликнул он и так хлопнул по плечу Мезенина, что тот едва не выронил стакан с водкой.

...Порог своего дома Потемкин перешагнул довольным и возбужденным. Усевшись за столом, он сказал Сычевой:

— Я придумал.

— Что, Витенька?

— С завтрашнего дня ты выходишь на работу, а я нянчу Андрюшку. Согласна с моим решением?

Зная силу потемкинских кулаков, испытав ее не один раз на себе, Сычева спорить не стала, а Потемкин пьяным голосом объявил:

— Все — за, против—нет!

И завалился спать...

Одна научная мысль рождает другую. А человеку, который днями валяется на койке, что только не взбредет в голову.

Однажды, когда Сычева пришла с работы, Потемкин спросил:

— Я тебе муж?

— Муж, —ответила та.

— Жена мужа должна уважать?

— Должна.

— Так вот слушай: я сына нянчу?

— Нянчишь.

— Обеды варю?

— Варишь.

— Ответь мне—тебе за работу платят?

— Ну, платят.

— А мне кто должен платить?

— Ну, Витенька, — попробовала возразить Сычева, но Потемкин резко оборвал ее.

— Ставлю условие. С завтрашнего дня на столе всегда должна быть «маленькая». Не будет — домой не приходи!

...Как-то, будучи в магазине, Потемкин подслушал разговор двух женщин. Одна говорила другой:

— Я слышала, что водка на сердце влияет. А еще вызывает торможение мозжечка. Оттого пьяницы и тупеют.

Придя домой, «изобретатель» задумался. «Водка, водка. Так, действительно, и отупеть можно... Водка, водка!»

Взгляд остановился на бутылке одеколона. «А что, если попробовать?».

Когда пришла с работы Сычева и поставила на стол «маленькую», Потемкин сказал:

— Снеси обратно.

— Что с тобой? — удивилась Сычева.

— Снижаю себестоимость на 45 копеек: вместо «маленькой» чтобы отныне было два флакона тройного одеколона. Возражений не должно быть! — отрезал Потемкин и, довольный своим открытием, зашагал по комнате.

Вскоре от одеколона у Потемкина настолько отупело сознание, что однажды, проснувшись вечером, он обнаружил себя в бетонном склепе.

Свалившись с кровати, стал шарить по стенам. Наткнувшись на стекло, треснул по нему кулаком. Затем, обрадованный, что перед его силой трещит бетонная стена, так саданул по раме, что та, сорвавшись с петель, едва не попала под ноги проходивших граждан.

За ней последовала другая. Испуганная Сычева едва успела убежать.

Морозный воздух вскоре охладил пыл «изобретателя», и он в сапогах зарылся в тряпье. Оттуда его извлекли сотрудники милиции и представили перед комиссией, рассматривающей не «новшества» и «изобретения», а хулиганские дела.

Неизвестно, какими еще «открытиями» порадует односельчан Потемкин, но за первые свои «изобретения» он получил две премии. Первая—решением рабочего комитета совхоза «Старопольский» он уволен по статье 47 КЗОТа. Вторая— решением Сланцевского нарсуда Потемкин арестован на 10 суток.

Что ж, поучительная история не только для самого Потемкина, но и ему подобных.

А. ПОЗНЯК,
наш обществ. корр.

дер. Куроплешево.

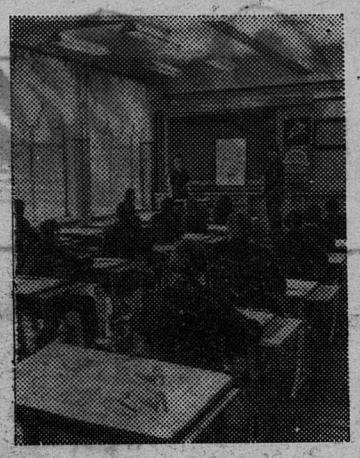

Пять тысяч квалифицированных молодых рабочих пришли в цехи завода и фабрик Среднего Урала из стен Свердловского городского профессионально-технического училища № 3. Оно существует уже более двадцати лет. Юноши и девушки овладевают здесь профессиями слесаря, токаря, радиорегулировщика, радиомонтажника и другими.

Небезынтересно, что сами ребята оформили и оборудовали кабинеты училища, изготовили учебные приборы и необходимую технику. В стенах училища юные умельцы растут трудолюбивыми, грамотными и культурными людьми.

НА СНИМКЕ: на занятиях в чертежном классе, оборудованном силами учащихся.

Фото А. Грахова.

Фотохроника ТАСС

Сборная команда СССР по хоккею с шайбой. Она примет участие в X зимних Олимпийских играх в Гренобле (Франция), которые будут проходить с 6 по 18 февраля 1968 года.

Фото В. Шандрина.

Фотохроника ТАСС

СПОРТ

ОСЬМИНЦЫ БЫЛИ ПЕРВЫМИ

День выдался по-настоящему зимний. Легкий морозец румянил щеки. К полудню в поселке Выскатка стали собираться спортсмены общества «Урожай». Здесь, на территории совхоза «Родина», проходили районные соревнования по лыжным гонкам. Несмотря на мороз, жаркая спортивная борьба разгорелась между командами совхозов «Осьминский» и «Родина». На финише все же первый был представитель совхоза «Осьминский» тракторист Евгений Гусев. Вторым закончил дистанцию представитель команды соперников Виктор Костин и третье место досталось шоферу совхоза «Старопольский» Борису Золотареву.

Среди женщин первое место заняла представительница совхоза «Осьминский», разносторонняя спортсменка бухгалтер Нелли Иванова. Успешно выступили Валя Желудева, Надя Пехтерева.

Первое место и кубок вручен дружной команде совхоза «Осьминский». Надо отметить, что в совхозе «Сланцевский» заметно ослабла спортивная работа. Не участвуют в соревнованиях и спортсмены совхоза «Аврора».

А. АЛЕКСЕЕВ,
председатель ДСО «Урожай».

„Волга“ в придачу

Ее получила неожиданно колхозница Н. Г. Герасимова из Херсонской артели «Коммунист». Неожиданно потому, что правление премировало ее за хорошую работу не автомашиной, а отрезом на платье. Правда, на счастье ей вручили еще и билет второй автомотолотереи ДОСААФ. Он и оказался счастливым — колхозница выиграла «Волгу».

(Корр. ТАСС)

Валентине Сергеевне АЛЕКСЕЕВОЙ

Поздравляем с днем рождения, желаем счастья в жизни, здоровья и успехов в работе.

Коллектив бригады Боровик цементного завода.

Елене БУЛКИНОЙ и Алексею НЕЧАЕВУ

Коллектив цеха дубителей СПК «Сланцы» поздравляет вас с бракосочетанием. Желаем счастья и любви в семейной жизни.

Редактор И. Ф. КУЗНЕЦОВ

ПОПРАВКА

В № 24 от 3 февраля 1968 года в сообщении о спортивных состязаниях Белой Олимпиады по вине корректоров допущена ошибка. Седьмую строку снизу первой колонки следует читать: «11. Хоккей. СССР—ФРГ — 23.00—1.30».

ТЕЛЕВИДЕНИЕ

ПОКАЗЫВАЕТ МОСКВА

ПОНЕДЕЛЬНИК, 5 ФЕВРАЛЯ

10.00 — Программа передач. 10.05 — Телевизионные новости. 10.15 — Для дошкольников и младших школьников. «Почта Тепы и Алеши». Отвечаем на письма маленьких зрителей. 10.30 — «Тебе, юность!» «О тебе и твоем призвании». Передача вторая. (Повторение от 30 января). 11.15 — Театр телевизионной новеллы. В. Короленко — «Чудная». Телевизионный спектакль. (Повторение от 1 февраля). 12.00 — В эфире — «Молодость». «Открытое письмо в Неаполь». Передача из Донецка. 17.00 — Программа передач. 17.05 — Телевизионные новости. 17.15 — «Карусель». Концерт русской музыки. 18.00 — Для школьников. Телевизионное агентство «Пионерия». 18.30 — Для слушателей школ основ марксизма-ленинизма. История КПСС. «Партия — вождь Октября (март — октябрь 1917 г.)». Передача 1-я. 19.00 — Театр телевизионной новеллы. В. Ханчев—«Двое и смерть». 20.20 — Музыкальный антракт. 20.30 — Информационная программа «Время». 21.15— Кинопанорама. 22.30 — В эфире —«Молодость». «Баллады о земле». 23.00 — «Только факты». Программа передач. «Музыкальный маяк».

ВТОРНИК, 6 ФЕВРАЛЯ

10.00 — Программа передач. 10.05 — Телевизионные новости. 10.15 — Оперетта П. Качо «Витязь Янош». Телевизионный спектакль. (Повторение от 29 января). 11.30 — Для дошкольников и младших школьников. «Поросенок с оторванным хвостиком». Телевизионный фильм (ГДР). 12.00 — «Пятилетку — досрочно!». Передача из Ростова. 16.55 — Программа передач. 17.00 — Торжественное открытие зимних Олимпийских игр. Передача из Гренобля. 18.30 — Для слушателей школ основ марксизма-ленинизма. Политэкономия социализма. «Социалистическая организация общественного труда». Беседа третья — «Внедрение научной организации труда». 19.00 — Телевизионный спектакль. 20.15 — Музыкальный антракт. 20.30 — Информационная программа «Время». 21.30 — «Знание». Научно-познавательная программа. 22.15 — Развлекательная программа. 23.00 — «На зимних Олимпийских играх». Хоккей. СССР — победитель матча Финляндия — Норвегия. Передача из Гренобля. В перерывах — Дневник «На Белой Олимпиаде».

КИНО

ДВОРЕЦ КУЛЬТУРЫ. 6 февраля — художественный фильм **«Хроника одного убийства».** Начало в 17, 19, 21 час.

ДОМ КУЛЬТУРЫ ГОРНЯКОВ. 4 февраля — детский кинотеатр «Космос». Новый мультипликационный фильм **«Похождение Густава».** Начало в 11, 13 часов. Новый художественный кинофильм **«Лестница в небо».** Начало в 16, 18, 20 часов. Для молодежи танцевальный вечер. Начало в 21 час. 6 февраля — новый польский художественный кинофильм **«Где третий король?».** Начало в 17, 19 часов. Днепропетровская Госфилармония. Эстрадное обозрение в двух отделениях **«Веселые ребята».** Начало в 21 час.

КИНОТЕАТР «ТРУД». 4 февраля — новый художественный кинофильм **«Убийство без наказания».** Начало в 14, 16, 18, 20, 22 часа. Для детей художественный кинофильм **«Айболит-66».** Начало в 10, 12 часов. 5 февраля — художественный кинофильм **«Убийство без наказания».** Начало в 12, 14, 16, 18, 20, 22 часа. 6 февраля — новый художественный кинофильм **«Монпарнас, 19».** Начало в 10, 12, 14, 16, 18, 20, 22 часа. 7 февраля — новый художественный кинофильм **«Монпарнас, 19».** Начало в 10, 12, 14, 18, 20, 22 часа. Для детей. художественный кинофильм **«Жила-была девочка».** Начало в 16 час.

КЛУБ СТРОИТЕЛЕЙ. 4 февраля — цветной художественный кинофильм **«Парижские тайны».** Начало в 18, 20 часов. Для детей художественный кинофильм **«А крепость была неприступной».** Начало в 16 часов. 6 февраля — цветная кинокомедия **«12 могил Ходжи Насреддина».** Начало в 18, 20 часов.

КЛУБ «ШАХТЕР». 4 февраля — детский клуб «Дружба». Художественный фильм **«Счастливого плавания».** Начало в 11 часов. Новый художественный кинофильм **«Обнаженная маха».** Начало в 17, 19, 21 час. Вечер отдыха молодежи. Начало в 21 час.

ВНИМАНИЕ!

Граждане! Будьте осторожны при хождении по тротуарам, возможны оползни снега с крыш домов.

124-е АВТОХОЗЯЙСТВО **объявляет прием на курсы шоферов III класса** без отрыва от производства. Принимаются лица не моложе 18 лет с образованием 7—10 классов. Заявления подавать до 8 февраля.

За справками обращаться по адресу: г. Сланцы, ул. Гавриловская, дом № 48, отдел кадров. Телефон № 20-90.

Газета выходит пять раз в неделю.

АДРЕС РЕДАКЦИИ: гор. Сланцы, Банковская ул., дом № 3. ТЕЛЕФОНЫ: редактора — 23-20, зам. редактора и отв. секретаря —23-25, отделов: промышленности—21-85, писем и массовой работы —23-66, сельского хозяйства — 21-85.
Объявления принимаются в бухгалтерии редакции.

Сланцевская типография Управления по печати Ленгорисполкома

Заказ 176. Тираж 11 360-2