Знамя труда

ПРОЛЕТАРИИ ВСЕХ СТРАН, СОЕДИНЯЙТЕСЬ!

ОРГАН СЛАНЦЕВСКОГО ГОРКОМА КОММУНИСТИЧЕСКОЙ ПАРТИИ СОВЕТСКОГО СОЮЗА И ГОРОДСКОГО СОВЕТА ДЕПУТАТОВ ТРУДЯЩИХСЯ

№ 18 (4807) | Суббота, 25 января 1969 года | Год издания 25-й | Цена 2 коп.

ЗА ЛЕНИНСКОЙ СТРОКОЙ

СЛАНЦЕДОБЫВАЮЩАЯ и сланцеперерабатывающая отрасли промышленности — самые молодые в нашем бурно развивающемся народном хозяйстве страны. Большое значение вопросу использования горючих сланцев в качестве топлива и химического сырья придавал Владимир Ильич Ленин.

В октябре 1919 года, получив сведения, что вблизи Веймарна начали добывать сланцы, В. И. Ленин писал:

«ПРЕДСЕДАТЕЛЮ ПЕТРОГРАДСКОГО СОВЕТА

1) Говорят, сланцы под Веймарном неглубоки. Снять 2—3 сажени земли и можно экскаватор пустить, который будет массу сланцев ломать и давать.

Надо напрячь силы; мобилизовать туда буржуазию (в землянках поживут); работать 3 смены по 8 час.; вызвать подъем рабочих в Питере на это дело; мобилизовать крестьян (4 часа в день на 2 недели *для начала* и т. п.)». (Собрание сочинений, 4-е издание, том 35, стр. 365).

Неузнаваемо преобразились теперь эти места, о которых 49 лет тому назад писал В. И. Ленин. На западе Ленинградской области вырос молодой город Сланцы, а в Эстонской ССР появился целый комплекс крупных горнодобывающих и сланцеперерабатывающих предприятий.

Комбинат «Сланцы» производит бытовой газ, синтетический дубитель, кероген и другие виды продукции, спрос на которые растет с каждым годом во многих отраслях промышленности нашей страны. Отходы переработки сланца — зола — широко используются для известкования кислых почв в совхозах и колхозах Ленинградской и Псковской областей. Сланцевая зола будет использоваться в качестве сырья на комбинате «Стройдеталь». Сланцевый коксик нашел применение в производстве цемента на Сланцевском цементном заводе. Впереди у сланцевой химии — большое будущее, и она займет ведущее место в нашем сланцевом бассейне.

Химики комбината «Сланцы» постоянно укрепляют творческое содружество со своими эстонскими соседями — коллективами сланцеперерабатывающего комбината имени В. И. Ленина и сланцехимического комбината «Кивиыли».

В первое время сланцевчане использовали опыт своих соседей при пуске технологических цехов, а в последующие годы у нас наладился широкий обмен технической информацией.

Все новое в технологии переработки сланца, внедренное на одном предприятии, сразу же передается на другие. Так, только за три последних года на комбинате «Сланцы» внедрено свыше 15 крупных новшеств с экономическим эффектом более 310.000 рублей, которые были разработаны эстонскими химиками. В числе их: изменение конструкции задвижек высокого давления, автоматизация загрузочных вагонов в печном цехе, установка вибраторов взамен обдувочных аппаратов паропе-

В СОДРУЖЕСТВЕ С ЭСТОНСКИМИ ХИМИКАМИ

Много лет творческая дружба связывает сланцевских и эстонских химиков. Она приносит хорошие плоды. Опыт совершенствования технологии переработки сланца, внедрения технических новшеств и передовых методов труда, все то прогрессивное, что рождается в повседневной практике на предприятиях, помогает и тем и другим добиваться новых успехов. Об этом и рассказывается в статье, которую мы предлагаем вниманию наших читателей.

регревателей паровых котлов, переработка пиролизных смол и другие.

В свою очередь эстонские товарищи позаимствовали у нас способ получения растворителя для очистки сточных вод — экономический эффект 21.940 рублей, применение эпоксидных пластикатов для ремонта трубопроводов — экономия 12.000 рублей и многие другие новшества.

Профсоюзные организации двух предприятий ежеквартально проверяют договоры и определяют победителей в соревновании. Правда, итоги не всегда бывают радостными для нас, но от такого содружества выигрывают оба предприятия.

Вошли в традицию совместные вечера химиков, что также во многом способствует укреплению творческой дружбы.

Нынешний год вплотную приближает советский народ к 100-летию со дня рождения В. И. Ленина. Коллектив комбината «Сланцы» принял на себя повышенные обязательства в честь знаменательной даты. Чтобы более успешно выполнить принятые обязательства, будем и дальше развивать содружество наших родственных предприятий.

Нынче советы ВОИР подготовили социалистические обязательства по рационализаторской работе, а коллективы цехов двух предприятий разработали новые договоры по техническому содружеству. В этом году у нас запланировано провести десять массовых экскурсий и большое количество поездок специалистов по обмену передовым опытом.

Творческое содружество сланцевских и эстонских химиков приносит хорошие плоды и способствует дальнейшему развитию переработки горючих сланцев.

Г. МИХАЙЛОВ,
руководитель группы технического отдела комбината «Сланцы».

Отлично освоила сложные физико-химические методы анализа старший лаборант центральной лаборатории СПК коммунистка Нина Шапурова, которую вы видите на снимке.
Фото Ю. Власова.

СТО СТРОК ИНФОРМАЦИИ

ИНТЕРЕСНАЯ ЛЕКЦИЯ

В этот день перед спуском в шахту в нарядной было особенно многолюдно. Горняки второй шахты внимательно слушали лекцию о международном положении. Прочитал ее лектор областного комитета партии тов. Иориш.

Лекция была короткой. Она занимала всего 30—35 минут. И читал ее лектор для горняков каждой смены.

А тех, кто желал узнать о международных событиях более подробно, лектор приглашал во Дворец культуры.

Среди горняков нашлось много желающих. Почти два часа они внимательно слушали рассказ о событиях за рубежом.

А. ФИГУРИН,
рабкор.

ЗОВЕТ МЕЧТА

Нина Тимофеева работает на швейном участке цеха резиновой обуви регенератного завода недавно. Но здесь ее уже хорошо знают и уважают. На пошиве заготовок Нина перевыполняет сменные задания на 10—15 процентов. С перевыполнением норм трудятся и ее подруги по участку Алла Никитина, Татьяна Борисенко, Лариса Пурина. Все четверо учатся: Нина Тимофеева — в институте, Алла Никитина — на подготовительных курсах, готовится поступить в Сланцевский вечерний индустриальный техникум, Таня Борисенко—на подготовительных курсах для поступления в Ленинградский горный институт, Лариса Пурина учится в техникуме.

ЖДЕМ В ГОСТИ

Каждый год в нашей школе по традиции проводятся вечера встреч тех, кто здесь учился. Собираются выпускники разных лет, рассказывают о своих успехах в труде и учении, о своей жизни. Перед собравшимися выступают участники школьной художественной самодеятельности.

В этом году также готовится интересный вечер встречи. 1 февраля в 19 часов его откроет старейший из выпускников нашей школы. Ждем гостей!

Комитет ВЛКСМ
школы № 2.

ВТОРОЕ МЕСТО

В г. Иыхве состоялся турнир волейболистов. Эстонские шахтеры и автомобилисты принимали у себя команду Сланцевского цементного завода. В этой встрече цементники заняли второе место и получили памятный диплом. Спортсмены двух городов обменялись сувенирами.

ВПЕРЕДИ — МЕХАНИЧЕСКИЙ

Состоялись соревнования по лыжам между цехами комбината «Сланцы». В них участвовало 8 коллективов. Первое место заняли лыжники механического цеха, второе — КИПа, третье — печного цеха.

СООБЩЕНИЕ ТАСС

„КОСМОС-264" В ПОЛЕТЕ

23 января 1969 года в Советском Союзе произведен очередной запуск искусственного спутника Земли «Космос-264». На борту спутника установлена научная аппаратура, предназначенная для продолжения исследований космического пространства в соответствии с программой, объявленной ТАСС 16 марта 1962 года. Спутник выведен на орбиту с параметрами:

начальный период обращения — 89,7 минуты;

максимальное расстояние от поверхности Земли (в апогее) — 330 километров;

минимальное расстояние от поверхности Земли (в перигее) — 219 километров;

наклонение орбиты — 70 градусов.

Кроме научной аппаратуры, на спутнике имеются: радиопередатчик, работающий на частоте 19,150 мегагерц, радиосистема для точного измерения элементов орбиты, радиотелеметрическая система для передачи на Землю данных о работе приборов и научной аппаратуры.

Установленная на спутнике аппаратура работает нормально. Координационно-вычислительный центр ведет обработку поступающей информации.

Товарищу — о товарище

ВЫСОКОЕ ЗВАНИЕ

Агафья Терентьевна Калинина пять лет назад пришла к нам на мясокомбинат. За короткое время она освоила несколько профессий. Основная у нее сейчас специальность — опальщица. Владеет она ею в совершенстве. При этом старается внести новое и рациональное в производство.

До недавнего времени у нас некоторые виды сырья шли в отходы. Калинина, посоветовавшись с мастером цеха, освоила обработку этого сырья, что снизило себестоимость колбасных изделий.

Дневная норма выработки Калининой—121,4 процента. Она и хороший общественник, член нашего завкома. Ее фотография неизменно на Доске почета комбината. А недавно ей было присвоено звание «Ударник коммунистического труда».

В. ВАСИЛЬЕВА,
рабкор.

ДЛЯ ТРУЖЕНИКОВ СЕЛА

Недавно седьмое стройуправление переименовано в передвижную механизированную колонну № 102. Коллектив колонны теперь будет трудиться только на объектах нашего района.

В Монастырьке (совхоз «Родина») бригада Михаила Волкова заканчивает монтаж фундамента для 12-квартирного дома.

Такой же дом строится в Переволоке (совхоз «Сланцевский»). Здесь бригада коммуниста Владимира Струлева приступила к кирпичной кладке. В деревне Попкова Гора (совхоз «Родина») бригада Бориса Кудрявцева взялась за строительство общественной бани и прачечной. В Гусевой Горе (совхоз «Аврора») строители возводят 12-квартирный дом.

Мы одолели сталь. Мы тьму прошли. Наш путь вперед победою отмечен

ВЕЧНАЯ СЛАВА ГЕРОЯМ

Прошло 25 лет, а в памяти как живые встают картины тех далеких дней, когда мы насмерть бились с фашистскими захватчиками, чтобы разорвать кольцо блокады, отбросить врага от стен Ленинграда.

В то время я командовал стрелковым батальоном в составе 314-й дивизии 2-й ударной армии. Уже к началу января наши войска накопили достаточно сил, разведали оборону противника, штабы разработали варианты наступления. Бойцы и командиры горели желанием ринуться в бой, чтобы отомстить врагу за муки и смерть тысяч ленинградцев, за поруганную родную землю. Боевой призыв тех времен «Смерть немецким оккупантам!» горел огнем в сердце каждого советского воина, звал на подвиг во имя Родины.

Все было готово к броску, к штурму долговременной обороны, которую гитлеровцы возводили и укрепляли в течение двух лет. 8 января я получил приказ командира дивизии добыть контрольного пленного. В опытных разведчиках-добровольцах недостатка не было. В ночь на 9 января в поиск пошла группа, в которую входили Николай Туманов, Дмитрий Глебов, Иван Алферов. Они отлично выполнили поставленную задачу, разведали расположение огневых точек в глубине обороны противника, ну и, конечно, захватили с собой немецкого связиста, который дал ценные сведения.

В назначенный день и час наступление началось. Это было 14 января. В 9 часов 35 минут ударили наши орудия, минометы, «катюши», сотрясалась вся земля. Вслед за разрывами снарядов шли, бежали, ползли вперед к вражеским позициям наши солдаты.

Бои были упорные, артиллеристам не удалось подавить все доты и дзоты. В ходе наступления они оживали, враг больно огрызался. Только беззаветная храбрость наших советских богатырей, не щадивших своей жизни за Родину, их смекалка и находчивость помогли сломить упорное сопротивление врага.

Особенно отличились в этих боях бойцы девятой роты Василий Смирнов, Юрий Кротов, сам командир капитан Бобылев и многие другие товарищи.

Сквозь снега и смерть советские воины шли вперед и побеждали. Через две недели враг был далеко отброшен от города Ленина. Наступающие части Ленинградского и Волховского фронтов соединились. Через несколько дней поезда с продовольствием, снаряжением, боеприпасами пошли в Ленинград.

А наши войска, развивая стремительное наступление, выбивали фашистов из городов и деревень нашей области, освобождая родную землю от вражеской нечисти.

И через четверть века мы, кому посчастливилось праздновать победу, с благодарностью вспоминаем своих товарищей:

— Вечная вам слава, герои, павшие в боях за честь и свободу Советской Родины!

Я. КУЛАКОВ,
майор в отставке.

ПЕРВЫЕ ДНИ ВОЙНЫ

Ленинградцы строят укрытия.

Героические ленинградки-сандружинницы.

ЛЕНИНГРАДУ

Твой зоркий страж пробил тревогу,
Враг рвется к твоему порогу.
Но, пролетарский исполин,
Мы все с тобой, ты — не один:
С тобой, фашистов отбивая,
Вся наша сила боевая,
С тобой Москва, все города
И все советские народы.

Пусть будет мощь твоя тверда,
И пусть фашистские уроды
Увидят, пятяся назад,
Как вся страна, и стар и млад,
Встает грозой за Ленинград,
За колыбель своей свободы!
Ты грозен для врагов, как рок:
Они иль гибнут, иль сдаются.
И о гранитный твой порог
Фашисты тоже разобьются!
Мы все с тобой даем обет:
Отбить фашистскую осаду,
Да так, чтоб весь увидел свет.
Что, легких чаявших побед,
Враг получил свою награду,
Что на подходах к Ленинграду
Он надломил себе хребет.

Д. БЕДНЫЙ.

1941 г.

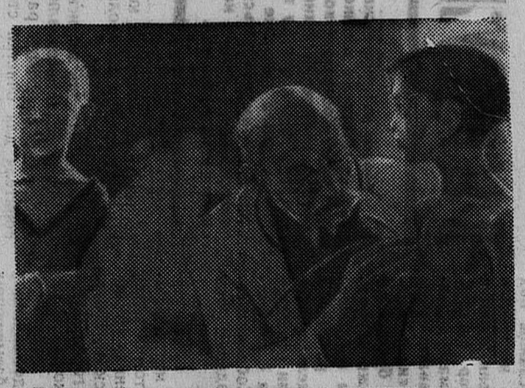

ЭТОГО НЕ ЗАБЫТЬ!

...Девочка и мальчик сидели на каменных ступеньках. Мальчику было лет десять. Он был высокий и худой, с землисто-зеленым цветом кожи. Он сидел смирно и широко раскрытыми глазами глядел на сосульки. Девочка, ей было не больше семи-восьми лет, с желтыми, аккуратно зачесанными косичками, сидела с ним рядом. Она сосала палец правой руки, а левую руку положила на колени брата.

Рядом с ними села старуха. Утирая слезы, застилавшие глаза, она шептала:

— Если бы даже хлеб мог сделаться камнем, то не дал господь ему такого права, не допустил бы он этого, чтобы хлеб стал камнем...

— А зачем хлебу стать камнем? — с удивлением и очень серьезно спросил мальчик.

— Вот если бы камень стал хлебом.

— Я бы тогда все ступеньки съела, — сказала девочка и улыбнулась.

— А я бы весь дом съел, — сказал мальчик и тоже улыбнулся.

Быть может, это были первые детские улыбки в Ленинграде весной 1942 года...

ПРИВЕТ ВАМ, ЛЮДИ РАТНОГО ТРУДА!

Восславим героические руки
Тех, кто работал из последних сил,
И кто пожертвовал в городе силы,
И кто служил искусству и науке...
Всех, кто стоял на вахте боевой,
Тебя храня, великий город мой!
Война, блокада, голод, холод, тьма —
Шли сообщения в двери нам стучали,
Но их упорством яростным встречали
Угрюмые, промерзшие дома.
Да! Может быть, в истории впервые
Был осажденный город так неукротим,—
Мы хоронили мертвых, а живые
Твердили, стиснув зубы: «Победим!»
Враг у ворот! Тревожный этот зов
Гремел набатным гулом над Невою,
И кировские танки в гущу боя
Шли прямо от заводских корпусов...
Передний край был рядом.
Здесь мы встали,
Встречая штормовой удар врага,
И не было на свете тверже стали,
Чем наши ленинградские сердца.
Отсюда терпеливая отвага
Нас повела вперед — до стен рейхстага!

Борис ТИМОФЕЕВ.

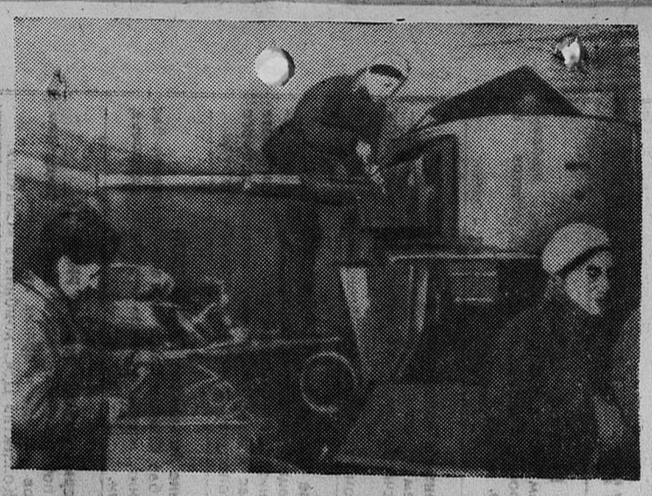

С передовой — в цех, на ремонт. Из цеха — на передовую.

ГОРОД-БОГАТЫРЬ ВЫСТОЯЛ

Среди бывших фронтовиков, работающих сейчас на ТЭЦ СПК «Сланцы», есть немало участников героической обороны города Ленина. Неимоверные трудности, лишения и голод пришлось перенести им в тяжелые годы блокады.

В звериной злобе Гитлер приказал уничтожить защитников и мирных жителей Ленинграда, сравнять колыбель Октябрьской революции с землей.

В конце августа 1941 года фашисты разбомбили Бадаевские склады, — вспоминает дежурный инженер ТЭЦ Г. И. Любомирский, — огромное багровое зарево над Бадаевскими складами. Несколько дней и ночей горело продовольствие. Вскоре в городе начался голод».

«Дорогой жизни» вошла в историю ледовая трасса, проложенная по льду Ладожского озера.

— Мне довелось работать на ней, — рассказывает бывший участник обороны Ленинграда, слесарь ТЭЦ Н. Н. Киселев. От зенитного дивизиона я с автоколонной был откомандирован на Ладогу. Из Кобоны и Жихарева по льду доставляли в Ленинград продовольствие. В обратный рейс из Борисовой Гривы на Большую землю эвакуировали мирных жителей. Работали круглые сутки под обстрелом и бомбежкой. Одна дверь автомашины была совсем сорвана в воронки от бомб и снарядов и проваливались. Самолеты фашистов, проносясь на бреющем полете, поливали пулеметным огнем.

— Мне приходилось, — говорит Киселев, — бывать в те дни в городе. Ленинград выглядел пустынным. На улицах, занесенные снегом, неподвижно стояли трамваи. То там, то здесь попадались трупы умерших от голода, редко можно было встретить бредущего как тень человека.

Но воины Ленинградского фронта, находясь также в тяжелом положении, готовили прорыв блокады. Большая земля оказывала всевозможную помощь героическим защитникам города Ленина. По Ладоге подвозили боеприпасы, шло пополнение войск.

Для ленинградцев, но и для всего народа были дни прорыва блокады войсками Ленинградского и Волховского фронтов.

Город Ленина выстоял, отпраздновал победу над фашистской Германией. Он будет стоять в веках!

Н. ОСАДЧУК,
машинист турбины.

СПАСЛА „ДОРОГА ЖИЗНИ"

Прошли многие годы, но они не изгладили из памяти тех суровых блокадных дней. Я находилась тогда в Ленинграде, работала в госпитале. Полуживую вместе с другими вывезли меня по «Дороге жизни». Заботливые руки врачей города Иваново спасли жизнь, поставили на ноги, вернули в строй.

Дата прорыва блокады Ленинграда дорога мне — с ней связана моя жизнь.

Война принесла много горя советским людям, не миновала и моей семьи. Фашисты повесили рыве блокады Ленинграда брат и сестра.

Кажется, горю не будет конца. Но луч счастья все-таки озарил меня. Я нашла раненого сына. Домой вернулась вместе с ним из-под Берлина.

А. ФЕДОРОВА,
депутат городского Совета.

ВАМ, ОСТАВШИЕСЯ В ЖИВЫХ

Давно прозвучал последний выстрел,
И Ленинград почти заново выстроен.
И лампа без затемненья горит в окне,
Стоят влюбленные в яблоневой тишине.
Но все-таки вспомнить о времени стоит.
Чем мир завоеван, чего это стоило?
Солдаты!
Тонны снарядов на вас низвергали.
Давили вас танками, окружали,
Но вы не сдавались.
Вы насмерть стояли.
В атаку бросались, храбро сражались.
Многие падали, не поднимались.
Вас без гробов зарывали наспех,
Лишь пот струился под касками.
Три коротких залпа в небо —
И вас будто не было.
Нет, неправда, вы были!
Вы работали, пели, любили.
А жены? В глазах застывали ужас и мука,
Когда приносил «похоронную» почтальон однорукий.
Им бы в платьях ходить красивых,
Им бы смехом смеяться счастливым.
Они же работали, не разгибаясь,
Детей целовали, не улыбаясь.
Все для фронта:
хлеб и снаряды!
Все для фронта!
Какие наряды?
После войны наряжаться будем,
После войны улыбаться будем.
А дети? Ведь многие так и не знают отцов...
Нас не катали в нарядных колясках,
Кормили жмыхами, поили квасом.
Я помню карточки хлебные,
За партами лица бледные.
Ведь и мы на газетах писали,
На продажу щавель собирали.
Солдаты!
Вы отдали жизни недаром.
Чтоб не было места новым пожарам,
Чтобы земля не покрылась рвами-морщинами,
Чтобы не гибли хлеба под стальными машинами.
Школы чтоб не пылали,
театры не рушились,
Чтоб люди смеялись,
чтоб дети не мучились.
Мой низкий поклон вам, павшие!
Мой низкий поклон вам, оставшиеся!

г. Сланцы. В. ГРОМОВА.

НАЧАЛОСЬ! НАЧАЛОСЬ!

Ниже публикуются отрывки из воспоминаний Героя Советского Союза В. А. Гнедина о боях под Ленинградом в январе 1944 года.

— В ночь на 15 января 1944 года наша танковая часть сосредоточилась на территории кирпичного завода в районе Московской заставы.

...Скоро начнется артиллерийская подготовка. Первыми войдут в бой ударные части пехоты и танков. Они прорвут оборону противника, и, когда обозначится их успех, в образовавшийся прорыв будет введена наша подвижная группа.

В ожидании этого времени танкисты скрытно, под навесами, зажгли костры. Было тихо...

Командир танка лейтенант Гусаров взглянул на часы и подумал: «Немного осталось».

И вскоре со всех сторон закричали:

— Началось! Началось!

Гусаров взглянул в сторону Пулковских высот.

Возле Дома Советов и мясокомбината у железнодорожной насыпи и полустанка — по всей равнине, отделяющей Ленинград от Пулкова, замелькали огоньки. И сразу же грянула небывалая гроза. Она гремела по всему Ленинградскому фронту, то утихая, то разрастаясь с новой силой. В ее раскатах слышались взвизгивающие залпы «катюш», тяжелый гул дальнобойных батарей, короткие хлопки малых пушек, вой, свист и грохот разрывов тысяч снарядов, мин и бомб. Гремела могучая гроза — самая мощная артиллерийская подготовка, которую мне приходилось видеть и слышать за два с половиной года войны.

Даже здесь, на окраине города, от залпов артиллерии содрогался воздух, с крыш осыпался снег. Говорить было трудно. Голос срывался. Чтобы объясниться с соседом, нужно было кричать.

Так продолжалось около двух часов. Потом артиллерия перенесла огонь в глубину. Началась атака...

За Ленинград!

ЧЕТЫРЕЖДЫ ОРДЕНОНОСНЫЙ

Первую награду Родины — орден Красного Знамени — город на Неве получил в 1919 году, когда, зажатая в кольце полчищ интервентов, молодая Советская республика героически сражалась за завоевания Октября. Рабочие Красного Питера явили мужество и самоотверженность при обороне Петрограда от банд Краснова и Юденича и беззаветно воевали на полях гражданской войны.

26 января 1945 года, в годовщину разгрома немецко-фашистских войск под Ленинградом, полного освобождения города из кольца вражеской блокады Президиум Верховного Совета СССР за выдающиеся заслуги трудящихся Ленинграда перед Родиной, за мужество и героизм, дисциплину и стойкость, проявленные в борьбе с немецкими захватчиками, в трудных условиях вражеской блокады, Указом от 26 января 1945 года наградил город Ленинград орденом Ленина.

21 июня 1957 года Указом Президиума Верховного Совета СССР Ленинград был вторично удостоен высшей награды—ордена Ленина.

В особой грамоте было начертано:

«Президиум Верховного Совета Союза Советских Социалистических Республик за выдающиеся заслуги трудящихся Ленинграда перед Родиной, за мужество и героизм, проявленные ими в дни Великой Октябрьской социалистической революции и в борьбе против немецко-фашистских захватчиков в Великой Отечественной войне, за успехи, достигнутые в развитии промышленности и культуры, в развитии и освоении новой техники, в связи с 250-летием города Ленинграда Указом от 21 июня 1957 года наградил Ленинград орденом Ленина».

8 мая 1965 года вышел Указ о вручении Ленинграду медали «Золотая звезда», в котором говорилось:

«За выдающиеся заслуги перед Родиной, мужество и героизм, проявленные трудящимися города Ленинграда в борьбе с немецко-фашистскими захватчиками в тяжелых условиях длительной вражеской блокады, и в ознаменование 20-летия победы советского народа в Великой Отечественной войне 1941—1945 гг. вручить городу-герою Ленинграду, ранее награжденному за эти заслуги орденом Ленина, медаль «Золотая звезда».

2 ноября 1967 года, в канун 50-летия юбилея Советского государства, был учрежден орден Октябрьской Революции. 4 ноября Указом Президиума Верховного Совета СССР этим орденом были награждены столица нашей Родины Москва и колыбель пролетарской революции — Ленинград. В Указе говорилось: «За выдающиеся заслуги трудящихся Ленинграда в революционном движении в Великой Октябрьской социалистической революции и большой вклад в становлении и укреплении Советской власти, за мужество и героизм, проявленные в боях с врагами Советского государства, за успехи в строительстве коммунизма наградить город Ленинград орденом «Октябрьской революции».

«Дорогие вы наши!..»

ПАМЯТНЫЙ ДЕНЬ

Восьмого июля 1945 года в Ленинград вернулись гвардейцы славного корпуса. Они сражались под Ленинградом, разбили и прогнали фашистов от стен города, прошли множество дорог, дошли до Берлина и теперь, после полной победы, возвращались в свой родной город.

Родные узнавали своих и шли рядом с бойцами и командирами. Цветов было так много, что казалось, целые клумбы сами движутся по улицам. Цветами были убраны лафеты орудий, цветами были убраны машины, танки, мотоциклы, на винтовках были цветы. Бойцам подносили огромные торты, хлеб-соль. Каждый старался им что-нибудь подарить, их звали в гости, угощали, обнимали и целовали. Ни один боец не чувствовал себя одиноким на этом всенародном празднике.

Гвардейцы шли через город загорелые, пыльные, усталые, нагруженные цветами и подарками, окруженные ленинградцами, на ту историческую площадь, на которой всегда бывали празднества в день Октября и Первого мая, — на Дворцовую площадь.

И тогда к командиру, шедшему впереди батальона, протиснулся маленький-маленький мальчик. Он протягивал ему мороженое — детское лакомство «эскимо». Он очень просил бабушку купить ему мороженое, а сейчас отдал его усатому офицеру, который сказал, улыбаясь: «Что ты, что ты! Сам ешь, дорогой!».

Но мальчик упорно тянул ему мороженое, и бабушка сказала, утирая слезы от волнения: «Возьмите, возьмите, товарищ командир. Он хочет, чтобы вы взяли. Это его подарок. У него отец погиб за Ленинград. В те дни погиб. Возьмите, товарищ командир».

И МНЕ ПРИШЛОСЬ...

Прочитал в «Знамени труда» отчет о встрече ветеранов, участников битвы за Ленинград, и вспомнились дни боевые.

Было это вот как. С первых дней Великой Отечественной войны призвали в армию. Послали в Ленинград на уничтожение воздушного десанта противника. Когда задачу выполнили, направили оборонять Невскую Дубровку. Экипажи бронемашин придали первой краснознаменной танковой бригаде.

Огневая мощь бронемашины — пушка-сорокапятимиллиметровка и два станковых пулемета — была солидной, а вот боеприпасов маловато. И все же мы не давали покоя противнику всю зиму 1942 — 1943 годов.

При прорыве блокады Ленинграда пришлось идти на врага за танками с «максимом» на лыжах, уничтожая немецко-фашистских захватчиков. Гнали мы их, очищая советскую землю. До моей родной деревни Излучье Гдовского района не дошел. Меня ранило.

Побыл немного в госпитале и снова вступил в бой уже под Нарвой.

Д. СЕРГЕЕВ,
плотник.

ГРИПП — ЗАРАЗНОЕ ЗАБОЛЕВАНИЕ

Особенно опасен для маленьких детей

◆ **При заболевании ребенка гриппом вызывайте к больному врача или фельдшера. Давайте ребенку лекарства только по назначению врача.**

◆ **Матери, заболевшие гриппом! Закрывайте рот и нос марлевой повязкой из 4-х слоев при кормлении ребенка и при уходе за ним.**

◆ **Не чихайте и не кашляйте вблизи детей. Капельки слизи при кашле распространяются на расстояние в 1—2 метра!**

◆ **Чаще проветривайте комнату ребенка и содержите ее в чистоте!**

◆ **Матери! Гуляйте с ребенком с первых недель его жизни во всякую погоду. Закаляйте ребенка с раннего возраста. Закаливание ребенка укрепляет здоровье и предохраняет от гриппа.**

Сланцевский Дом санитарного просвещения.

НА СТАЛЬНОЙ „ДОРОГЕ ЖИЗНИ“

О ЧЕМ ПИСАЛ ФАШИСТСКИЙ ЖУРНАЛ

В журнале «Адлер», найденном в одной из землянок при наступлении наших войск под Ленинградом в январе 1944 года, писалось: «Разрушения, нанесенные прифронтовой дороге русских у Шлиссельбурга, были так велики, что ландшафт здесь больше походил на лунный, чем земной».

На эту линию гитлеровцы только за один 1943 год обрушили сотни тысяч снарядов и бомб, которые свыше 1.200 раз разрушали железнодорожный путь, вывели из строя почти три тысячи шпал, разбили около четырех тысяч рельсов. Двести строителей стальной трассы, паровозных машинистов, их помощников и кочегаров, кондукторов, путевых рабочих, связистов были здесь убиты и ранены.

«Строительство этой линии, — вспоминает бывший командир 11-й железнодорожной бригады Г. П. Дебольский, — проходило примерно в пяти километрах от переднего края. Первые 15—18 километров трассы хорошо просматривались противником с Синявинских высот. Гитлеровцы всячески мешали нам строить дорогу — систематически обстреливали ее из орудий, бомбили и поливали пулями из самолетов. Сама местность тоже неблагоприятствовала: на трассе были глубокие торфяники и болота».

ЖЕМЧУЖИНА МОСТОСТРОЕНИЯ

Промерзшая до гранитной твердости земля, по которой тянули линию, оставляла на ладонях кровавые мозоли. Уложенные километры пути часто обагрялись кровью строителей дороги. Это был подвиг сотен людей. Но еще тяжелей было в этих условиях сооружать нужные дороге мосты.

Бывший командир головного ремонтно-восстановительного поезда П. И. Боголюбов рассказал, что 1.300-метровый мост через Неву, который и сейчас называют жемчужиной мостостроения, воздвигли за одиннадцать дней! При этом были преданы забвению многие строительные каноны. Например, бревенчатые сваи опускали в пробитые пешнями во льду отверстия и копрами забивали бревна в дно.

Мост построили не только в баснословно короткий срок. Он был и надежным: по нему пошли тяжелые составы с танками и орудиями, тоннами продовольствия и боеприпасами, словно то был не деревянный свайный мост, а сооружение из стали и бетона.

ПЕРВЫЙ ПОЕЗД

Не за двадцать, а за десять дней была построена железнодорожная линия. И морозным утром 7 февраля 1943 года старый питерский машинист, тогда заместитель начальника Кировской железной дороги В. М. Виролайнен остановил у перрона Финляндского вокзала первый после прорыва блокады поезд, доставленный из Волхова в осажденный врагом Ленинград.

Но протянуть стальную нить было лишь началом дела. Требовалось, чтобы за первым поездом пошли десятки, сотни других. Между тем, им предстояло двигаться под жерлами вражеских орудий, на виду у гитлеровцев, которые имели возможность расстреливать поезда в упор.

«Коридором смерти» назвали новую линию машинисты. И все же паровозные бригады водили поезда днем и ночью. Бомбы и снаряды рвались у самой линии, осколки нередко пронизывали паровозную будку, выводили из строя членов бригады. Но эшелоны шли непрерывно. За время действия железной дороги — с февраля 1943 года по 28 января 1944 года — по ней проследовало свыше 4.700 поездов, в среднем в сутки в Ленинград доставлялось по трассе 15—20 тысяч тонн груза.

Р. ЕФИМОВ,
корр. ЛенТАСС.

ПИСЬМО В РЕДАКЦИЮ

Выражаем сердечную благодарность Нарвскому охотничьему и рыболовному хозяйству, всем друзьям, знакомым и соседям, разделившим наше горе и принявшим участие в похоронах Страшко Кирилла Терентьевича.

Семья Страшко.

Редактор
В. С. МЕЛЬНИКОВ.

Примите поздравления

Владимиру ГАЛАНОВУ

Поздравляем тебя с совершеннолетием, желаем отличного здоровья, бодрого настроения, успехов в работе и учебе.

Родные.

Валентине Зайдуловне РАБИНОЙ

Поздравляем тебя с днем рождения. Желаем большого личного счастья, крепкого здоровья и успехов в работе.

Комитет комсомола швейной фабрики.

Тамаре Николаевне ВОРОНЦОВОЙ

Администрация, партийная, профсоюзная и комсомольская организации Сланцевского лесокомбината поздравляют Вас с днем рождения, желают доброго здоровья, благополучия в жизни и успехов в труде.

Нине Ильиничне ЕФРЕМОВОЙ

Коллектив баз Сланцевского торга поздравляет Вас с днем рождения, желает успехов в работе, здоровья, счастья в жизни.

Григорию Александровичу РЮДОВУ

Сердечно поздравляем Вас с шестидесятилетием. Желаем успехов в труде и долгих лет жизни.

Коллектив ЦЭС комбината «Сланцы».

Валентине ГАВРИЛОВОЙ и Александру ФЕДОРОВУ

Коллектив цеха КИПиА Сланцевского цементного завода поздравляет вас с вступлением в брак, желает любви и счастья на долгие годы.

Вере ВОРОБЬЕВОЙ и Александру РАДЮКИНУ

Сердечно поздравляем вас с началом совместной жизни. Желаем всегда быть счастливыми и радостными. Крепкой вам любви и счастья.

Коллектив участка № 5 шахты № 1.

Ольге ИВАНОВОЙ и Владимиру ВАСИЛЬЕВУ

Поздравляем вас с началом совместной жизни. Желаем много счастливых лет, полных любви и верности.

Коллектив участка № 4 СРСУ-2 облгазспецмонтаж.

Ларисе ИЛЬИНОЙ и Геннадию ШКАЕВУ

Поздравляем вас с бракосочетанием. Желаем большой любви и счастливой семейной жизни.

Коллектив Сланцевского автотранспортного предприятия.

Луизе СОТНИКОВОЙ и Борису ПОЧТИНУ

Коллектив автотранспортного предприятия поздравляет вас с бракосочетанием. Совет да любовь вам, новобрачные.

Марии БЕЛЯТКО и Василию БОНДАРЕНКО

Коллектив участка ОТК шахты № 2 поздравляет вас с бракосочетанием, желает долгой совместной жизни, взаимной любви и счастья.

Раисе ЯКОВЛЕВОЙ и Борису МАРТЫНОВУ

Поздравляем вас с началом совместной жизни, желаем много радости в вашей молодой жизни и большой любви на долгие годы.

Степановы.

Нине СЕВЕРИН и Александру ГЕРАНИНУ

Поздравляем вас с вступлением в семейную жизнь. Желаем счастья, любви и здоровья.

Коллектив отдела главного энергетика шахты № 3.

Нине СЕВЕРИН и Александру ГЕРАНИНУ

Поздравляем вас с бракосочетанием и желаем счастливой супружеской жизни.

Коллектив участка № 1 шахты № 3.

Валентине ГАВРИЛОВОЙ и Александру ФЕДОРОВУ

Поздравляем молодоженов с вступлением в брак. Желаем большого семейного счастья и вечной любви.

Коллектив цеха улавливания газбензина СПК «Сланцы».

Валентине ПОЛУБЕЛОВОЙ и Анатолию МУЧИНСКОМУ

Поздравляем вас с бракосочетанием. Желаем счастья и любви на долгие годы.

Коллектив механического цеха комбината «Стройдеталь».

Галине ШОРОХОВОЙ и Николаю БЕЛОУСОВУ

Поздравляем с бракосочетанием. Желаем любви и счастья.

Коллектив кондитерского цеха ресторана «Алмаз».

Нине СЕВЕРИН и Александру ГЕРАНИНУ

Поздравляем вас с началом совместной жизни. Пусть радость и счастье всегда будут с вами.

Партийная, комсомольская организации и администрация шахты № 3.

Вере ВОРОБЬЕВОЙ и Александру РАДЮКИНУ

Поздравляем вас с бракосочетанием, желаем любви, счастья и долгих лет совместной жизни.

Коллектив электромонтажниц 1-го ЛМУ.

ТЕЛЕВИДЕНИЕ

ПОКАЗЫВАЕТ МОСКВА

ПОНЕДЕЛЬНИК, 27 ЯНВАРЯ

10.00 — Телевизионные новости. 10.15— Для школьников. «Приходи, сказка». «Золотая пряжа». 10.45 — Программа цветного телевидения. 1. Кинозал цветного телевидения. 2. «Зимушка-зима». Музыкальная программа. 12.15 — Для школьников. «Делай с нами, делай, как мы, делай лучше нас». Передача из ГДР. 17.00 — Телевизионные новости. 17.15 — Концерт русской классической музыки. 17.45 — Телевизионное агентство «Пионерия». 18.15 — «Неделя голубого экрана». Обозрение передач первой программы. 18.30 — «Ленинский университет миллионов». «Основы марксистско-ленинской философии». «Диалектика развития социализма». 19.00 — «Домашняя война». Премьера телевизионного многосерийного художественного фильма (Польша). I и II серии. 20.30 — «Время». 21.15 — «Искусство в квадрате обстрела».

КИНО

ДВОРЕЦ КУЛЬТУРЫ. 25 января — широкоэкранный художественный фильм **«Щит и меч»**. Фильм первый **«Без права быть собой»** и фильм второй **«Приказано выжить»**. Начало в 18, 21 час. Торжественная регистрация новобрачных. Начало в 14 часов. Вечер танцев. Начало в 21 час. 26 января — широкоэкранный художественный фильм **«Щит и меч»**. Фильм третий **«Обжалованию не подлежит»** и фильм четвертый **«Последний рубеж»**. Начало в 18, 21 час. Вечер танцев. Начало в 21 час. С 26 января во Дворце культуры по воскресным дням будут демонстрироваться хроникально-документальные кинофильмы в малом зале. Первый сеанс состоится 26 января. Кинофильмы: 1. **«Футболисты»** (фильм о команде «Торпедо»). 2. **«Наследники Гитлера на Рейне»**. Начало в 15 часов.

ДОМ КУЛЬТУРЫ ГОРНЯКОВ. 25 января — новый фильм **«Ошибки молодости»**. Начало в 16, 18, 20 часов. Вечер хорошего настроения. Начало в 21 час.

КИНОТЕАТР «ТРУД». 25 января — новый цветной широкоэкранный художественный фильм **«Марыся и Наполеон»**. Начало в 10, 11.50, 14.20, 16.10, 18, 20, 22 часа. 26 января — новый цветной широкоэкранный художественный фильм **«Марыся и Наполеон»**. Начало в 12, 14, 16, 18, 20, 22 часа. 27 января — новый художественный фильм **«Разведчики»**. Начало в 12, 14, 16, 18, 20, 22 часа. 28 января — новый художественный фильм **«Разведчики»**. Начало в 10, 12, 14, 16, 18, 20, 22 часа.

КЛУБ СТРОИТЕЛЕЙ. 25 января — художественный фильм **«Когда уходит жена»**. Начало в 18 часов. 26 января — художественный фильм **«Сокровище византийского купца»**. Начало в 18, 20 часов.

ТРЕБУЮТСЯ • ТРЕБУЮТСЯ

СЛАНЦЕВСКОМУ МЯСОКОМБИНАТУ:

УЧЕНИКИ КОПТИЛЬЩИКОВ,
УЧЕНИКИ БОЙЦОВ,
УЧЕНИКИ КОЖПОСОЛЬЩИКОВ,
ПЛОТНИК,
КОЧЕГАРЫ,
МАШИНИСТЫ ХОЛОДИЛЬНЫХ УСТАНОВОК.

ЗАВКОМУ СЛАНЦЕПЕРЕРАБАТЫВАЮЩЕГО КОМБИНАТА «СЛАНЦЫ» (для работы на стадионе «Химик»):

РАБОЧИЙ-КОНТРОЛЕР,
СТОРОЖ.

За справками обращаться в завком СПК «Сланцы» или на стадион «Химик».

СЛАНЦЕВСКОМУ УПРАВЛЕНИЮ АВТОМОБИЛЬНОЙ ДОРОГИ (на постоянную работу):

ЭКСКАВАТОРЩИК,
ТРАКТОРИСТ,
БУХГАЛТЕР.

Обращаться по адресу: г. Сланцы, Комсомольское шоссе, дом № 21.

СЛАНЦЕВСКОМУ ЛЕСОКОМБИНАТУ (на постоянную работу):

ЭЛЕКТРОМОНТЕРЫ,
СТОЛЯРЫ,
ЛЕСОРУБЫ,
СТАНОЧНИКИ на деревообрабатывающие станки,
ПОДСОБНЫЕ РАБОЧИЕ в мебельный цех,
ПОДСОБНЫЕ РАБОЧИЕ в котельную,
СЕКРЕТАРЬ-МАШИНИСТКА.

ХЛЕБОКОМБИНАТУ (срочно):

ТЕХНИК ПО ТРУДУ (нормировщик),
КОЧЕГАР.

Справки по телефону № 24-75.

Газета выходит по вторникам, средам, четвергам, пятницам и субботам

АДРЕС РЕДАКЦИИ: гор. Сланцы, Банковская ул., дом № 3. ТЕЛЕФОНЫ: редактора — 23-20, зам. редактора — 23-25, отв. секретаря — 37-34; отделов: промышленности — 21-85, писем и массовой работы — 23-66, сельского хозяйства — 36-66.
Объявления принимаются в бухгалтерии редакции, телефон 23-66.

Сланцевская типография Управления по печати Ленгорисполкома. Заказ 181. Тираж 10.456-4