ЗАВТРА — ВСЕ НА ВЫБОРЫ!

Знамя труда

ПРОЛЕТАРИИ ВСЕХ СТРАН, СОЕДИНЯЙТЕСЬ!

ОРГАН СЛАНЦЕВСКОГО ГОРКОМА КОММУНИСТИЧЕСКОЙ ПАРТИИ СОВЕТСКОГО СОЮЗА И ГОРОДСКОГО СОВЕТА ДЕПУТАТОВ ТРУДЯЩИХСЯ

№ 116 (5152) | Суббота, 13 июня 1970 года | Год издания 27-й | Цена 2 коп.

ТОВАРИЩИ ИЗБИРАТЕЛИ! ГОЛОСОВАТЬ ЗА ПОЛИТИКУ КОММУНИСТИЧЕСКОЙ ПАРТИИ, ЗА КАНДИДАТОВ НЕРУШИМОГО БЛОКА КОММУНИСТОВ И БЕСПАРТИЙНЫХ — ЭТО ГОЛОСОВАТЬ ЗА ПОСЛЕДОВАТЕЛЬНОЕ ПРЕТВОРЕНИЕ В ЖИЗНЬ ВЕЛИКОГО ПРИНЦИПА СОЦИАЛИЗМА «ВСЕ ВО ИМЯ ЧЕЛОВЕКА, ДЛЯ БЛАГА ЧЕЛОВЕКА»!

Из предвыборного Обращения Центрального Комитета Коммунистической партии Советского Союза

ВЧЕРА

в Кремлевском Дворце съездов состоялась встреча избирателей Бауманского избирательного округа Москвы со своим кандидатом в депутаты Совета Союза Верховного Совета СССР членом Политбюро ЦК КПСС, Генеральным секретарем ЦК КПСС Леонидом Ильичем Брежневым.

Наши кандидаты. Голосуйте за них!

Романов Григорий Васильевич

Григорий Васильевич Романов родился в 1923 году в семье крестьянина деревни Зехново Боровичского района Новгородской области. В 1938 году он уехал на учебу в Ленинград, где поступил в судостроительный техникум. Отсюда в 1941 году ушел в Советскую Армию. На фронте в 1944 году Григорий Васильевич был принят в члены КПСС.

После окончания войны он завершил учебу в техникуме и с 1944 года работал конструктором, ведущим конструктором, начальником сектора, заместителем главного конструктора одного из центральных конструкторских бюро Ленинграда. В 1953 году без отрыва от производства окончил Ленинградский кораблестроительный институт.

В 1954 году т. Романов был избран секретарем парткома завода имени А. А. Жданова и утвержден парторгом ЦК КПСС завода. В 1957 году Григорий Васильевич избирается секретарем, а в 1959 году — первым секретарем Кировского райкома КПСС города Ленинграда.

В 1961 году т. Романов был избран секретарем Ленинградского горкома КПСС, в 1962 году — секретарем Ленинградского обкома КПСС, а в январе 1963 года — вторым секретарем Ленинградского промышленного обкома КПСС.

С 1964 года и по настоящее время Г. В. Романов — второй секретарь Ленинградского обкома КПСС.

Г. В. Романов награжден двумя орденами Ленина, орденами Трудового Красного Знамени, «Знак Почета» и медалями.

Верный сын Коммунистической партии и советского народа, Григорий Васильевич Романов — достойный кандидат в депутаты Верховного Совета СССР.

Товарищи избиратели Кингисеппского избирательного округа № 57! Голосуйте за кандидата народного блока коммунистов и беспартийных — Григория Васильевича Романова!

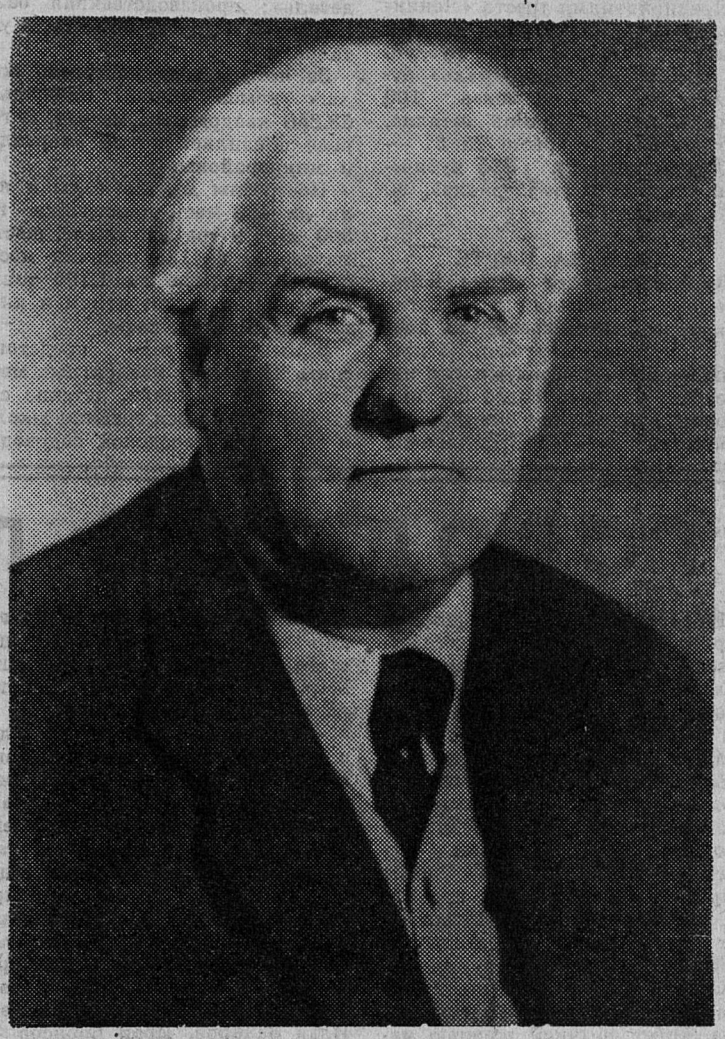

Тихонов Николай Семенович

Один из крупнейших советских писателей и видный общественный деятель Николай Семенович Тихонов родился в 1896 году в Петербурге в рабочей семье. В 1919 году Н. С. Тихонов сражался в рядах Красной Армии с врагами Советской власти, принимал активное участие в обороне Петрограда.

После Великой Октябрьской социалистической революции раскрылось яркое дарование поэта. За годы творческой деятельности Н. С. Тихонов написал много замечательных произведений о патриотизме советских людей, о великой дружбе народов СССР, об их неустанной борьбе за мир.

Широко известны поэма Н. С. Тихонова «Сами», книга стихов «Тень друга», книга об Индии «Два потока», повесть «Белое чудо» и многие другие.

Николай Семенович Тихонов участвовал в Великой Отечественной войне. В суровую пору блокады Ленинграда писатель жил и творил в осажденном городе. Его произведения тех лет — замечательный литературный памятник героизму и мужеству защитников города Ленина.

В послевоенное время, ведя большую общественную работу, Н. С. Тихонов создал талантливые книги стихов, написал много ярких публицистических статей, перевел ряд лучших произведений национальных литератур Советского Союза на русский язык.

За заслуги перед Родиной Н. С. Тихонов отмечен званием Героя Социалистического Труда, тремя орденами Ленина, орденом Красного Знамени, орденом Трудового Красного Знамени, двумя орденами Отечественной войны I степени и медалями.

Товарищи избиратели Ленинградского сельского избирательного округа № 20! Голосуйте за кандидата народного блока коммунистов и беспартийных—Николая Семеновича Тихонова!

За самых достойных

Химики комбината «Сланцы», как и все трудящиеся нашей Родины, достойно встречают день выборов в Верховный Совет СССР. Избиратели Кингисеппского избирательного округа № 57 назвали своим кандидатом в депутаты Совета Союза Верховного Совета СССР второго секретаря Ленинградского обкома КПСС Григория Васильевича Романова. Об этом они тепло говорили на своих предвыборных собраниях.

Наш кандидат в депутаты Верховного Совета СССР Г. В. Романов неоднократно бывал на комбинате «Сланцы», оказывал помощь в решении вопросов дальнейшего развития сланцеперерабатывающей промышленности.

За последние годы, прошедшие со времени предыдущих выборов в Верховный Совет СССР, химики достигли больших перемен. Комбинат «Сланцы» все больше приобретает профиль химического предприятия.

В настоящее время коллектив работает над увеличением выпуска бензола, толуола и ксилольно-хвостовой фракции за счет увеличенной переработки пиролизных смол. Освоено получение строительной мастики БЛК. В 1970 году ее будет выработано 600 тонн. Решено в будущем на комбинате построить большой цех по производству мастики БЛК.

На комбинате освоен выпуск мастики для покрытия низа автомобилей (МСА). В настоящее время она продается в магазинах. В 1970 году такой мастики, расфасованной в банки по 4,5 килограмма, поступит в продажу 100 тонн. Ввиду большого спроса на мастику на комбинате планируется построить промышленный цех.

Важной задачей является освоение выпуска нефтеполимерной смолы СПП, которая идет как основа для получения лаков и красок. В цехе сероочистки смонтирована установка из двух промышленных реакторов.

Ведутся работы на смонтированной установке по окислению керогена воздухом с целью получения двухосновных кислот. Проведенные опыты дали обнадеживающие результаты, и в перспективе запроектирован цех для получения двухосновных кислот, необходимых для производства синтетических волокон, различных пластмасс.

В нынешнем году внедряется в производство 35 мероприятий, обеспечивающих переход на передовую технологию, автоматизацию и механизацию производственных процессов, выполнение научно-исследовательских и опытных работ, определяющих основное направление дальнейшего перспективного развития комбината «Сланцы».

Завтра, в день выборов в Верховный Совет СССР, химики, как и все избиратели страны, дружно придут на пункты голосования и единодушно отдадут свои голоса за самых достойных представителей нерушимого блока коммунистов и беспартийных, за дальнейшее могущество нашей многонациональной Родины.

И. ЗВОНАРЕВ,
старший инженер ПТО комбината «Сланцы».

ЗА МИР И ТРУД, ЗА КОММУНИЗМ!

ЭТИ ЧЕТЫРЕ ГОДА

ОТ ВЫБОРОВ ДО ВЫБОРОВ

ЧЕТЫРЕ ГОДА минуло после выборов в высший орган власти нашей страны. Это были знаменательные, исторические годы. Они прошли под знаком всенародной борьбы за пятилетку, за достойную встречу великих исторических дат — 50-летия Великой Октябрьской социалистической революции и 100-летия со дня рождения В. И. Ленина. Огромные изменения произошли за эти годы в экономике и культуре нашей Родины. Весомы, зримы они и на сланцевской земле.

РОСТ

В области промышленности эти годы отмечены переходом всех предприятий нашего города на новую систему планирования и экономического стимулирования. Рабочий человек почувствовал себя хозяином производства. Возросла его творческая активность. И это благотворно сказалось на результатах. За четыре года объем промышленной продукции наших предприятий увеличился более чем в полтора раза. В нынешнем году ее должно быть выпущено почти на 120 миллионов рублей.

Помня ленинский завет о том, что производительность труда — самое важное для победы нового строя, труженики города уделили ей главное внимание. И вот результат: в 1966 году прирост производства промышленной продукции за счет повышения производительности труда составил 72 процента, а в прошлом году он достиг 94 процента. Обязательство, принятое сланцевчанами по призыву ленинградцев, перевыполнено на четыре процента. Среднегодовой рост производительности труда составил 10,6 процента против 6,3 в прошлом пятилетии. Наивысший процент достигнут в 1968 году. Он равен 17,1.

Почти на 10 миллионов сверхплановой продукции реализовано за эти четыре года. С начала пятилетки выработано сверх плана 61,2 тысячи тонн цемента, 43,7 тысячи кубических метров сборного железобетона, 6,2 миллиона штук кирпича, 11,3 миллиона кубических метров бытового газа, добыто 268,6 тысячи тонн сланца.

За это же время труженики совхозов района выполнили основные социалистические обязательства. Государству продано сверх плана 6.910 тонн молока, 702 тонны мяса, 1.240 тысяч штук яиц, 2.485 тонн картофеля, много овощей и зерна. В совхозах района осушено 2.125 гектаров земли, из них 1.636 гектаров — закрытым дренажем. За последние годы в почву вносится все больше органических и минеральных удобрений, ведутся весенняя подкормка, известкование кислых почв. В результате в прошлом году в среднем по району собрано зерновых 16 центнеров с гектара. Это самый высокий урожай за последние десять лет.

ОСНОВА ОСНОВ

Экономить везде и во всем, повышать эффективность производства — таково властное требование времени. Откликнулись на него и сланцевчане. За счет снижения затрат на производство промышленной продукции сэкономлено два с половиной миллиона рублей. Сверхплановая прибыль составила четыре миллиона рублей. Борясь за экономию в большом и малом, коллективы промышленных предприятий, строительных и транспортных организаций за четыре года сберегли 1.163 тонны металла, 4.785 тонн цемента, 7.900 кубических метров лесоматериалов, 34,7 миллиона киловатт-часов электроэнергии, 37 тысяч тонн условного топлива.

Большой вклад в успешное выполнение государственных планов и улучшение технико-экономических показателей внесли рационализаторы и изобретатели города. С начала пятилетки ими подано 4.650 предложений с условной экономией около семи миллионов рублей.

Обсуждая Письмо ЦК КПСС, Совета Министров СССР, ВЦСПС и ЦК ВЛКСМ «Об улучшении использования резервов производства и усилении режима экономии в народном хозяйстве», коллективы промышленных предприятий, транспортных и строительных организаций наметили новые рубежи. Так, на сланцеперерабатывающем комбинате утверждены мероприятия, выполнение которых позволит до конца нынешнего года сэкономить 292 тысячи рублей, а в будущем году — 325 тысяч рублей.

Предприятиями треста «Ленинградсланец» предусмотрен рост прибыли до 235 тысяч рублей. На комбинате «Стройдеталь» будет сэкономлено не менее 100 тонн цемента и 40 тонн металла, в строительном тресте № 31 — 610 тонн цемента, 385 кубических метров лесоматериалов, 90 тонн металла.

НОВОЕ НА КАРТЕ

За четыре года общие капитальные вложения в развитие города и района составили почти 35 миллионов рублей. В промышленность и строительную индустрию вложено более 20 миллионов рублей, в жилищное строительство — 11,7 миллиона рублей, в строительство объектов культурно-бытового назначения — 2,7 миллиона рублей.

Построены и введены в эксплуатацию новые цехи: на регенератном заводе — цех спортивной обуви; на сланцеперерабатывающем комбинате — цехи по производству углекислоты, керогена-70, прокалке и сушке нефтяного кокса; на цементном заводе — установка по производству известняковой муки и дополнительные мощности по производству основного продукта.

Вступили в строй действующих обогатительная фабрика на шахте «Ленинградская», асфальтовый завод, цехи по производству стеновых панелей, щитовых дверей, растворобетонный узел и котельная на комбинате «Стройдеталь»; производственная база ПМК-102 и другие объекты и установки.

За четыре года построено жилых домов общей площадью 58.288 квадратных метров. В городе появились новые кварталы и микрорайоны.

Построены детские сады и ясли на 420 мест, пристройка на 360 мест к третьей школе, шесть магазинов на 125 рабочих мест, овощехранилище на 1.100 тонн, столовые на регенератном и кирпичном заводах, кафе.

В нынешнем году предстоит сдать 21 тысячу квадратных метров жилой площади, детские сады-ясли. Строятся средняя школа и техникум, городской водовод.

СВЯЗУЮЩЕЕ ЗВЕНО

Для нашего города, где предприятия раскинуты на значительном расстоянии и взаимно зависят друг от друга в развитии производства, большую роль играет четкая работа всех видов транспорта.

Автотранспортные предприятия первыми в городе перешли с января 1966 года на новую систему хозяйствования. За четыре года значительно повысились экономические показатели их работы, укрепилась производственная база. Сверх плана перевезено 843 тысячи тонн грузов. Введены новые автобусные маршруты в городе и районе.

Постоянно растут железнодорожные перевозки. Так, на станциях Рудничная и Сланцы в прошлом году переработано на 50 тысяч вагонов больше, чем в 1966 году. Простой вагонов под транспортными операциями снизился на 3,5 часа.

Расширяются предприятия связи. Сдана в эксплуатацию телефонная станция на 600 номеров. Открыто новое отделение связи. Проложен кабель прямой связи с Ленинградом. Начато строительство городского узла связи.

ДЛЯ УДОБСТВА ЛЮДЕЙ

За четыре года объем бытовых услуг населению увеличился вдвое. В 1966 году он составлял в расчете на одного жителя 9,4 рубля, а в 1969 году — 18,5 рубля. За это время в городе открыты пункты приема одежды в химическую чистку и крашение, проката предметов культурно-бытового назначения и домашнего обихода, сапожная мастерская, лодочная станция. В ближайшее время будет решен вопрос о строительстве городской прачечной.

Более чем на семь миллионов рублей увеличился товарооборот. За четыре года населению продано 94 автомашины, 558 мотоциклов и мотороллеров, 1.700 холодильников, 4.586 телевизоров, 3.100 радиоприемников. В 1,8 раза увеличилась продажа молока и молочных продуктов. Возрос объем продажи мяса.

БОЛЬШИЕ ПЕРСПЕКТИВЫ

Завершая выполнение заданий текущей пятилетки, сланцевчане видят перед собою большие перспективы. В следующем пятилетии предстоит закончить строительство объединенной шахты, построить швейную фабрику, начать строительство завода лакокрасок, ввести новые производственные мощности на цементном и регенератном заводах.

Ежегодно предстоит осваивать 15—20 миллионов рублей капиталовложений. Больше, чем прежде, будет израсходовано средств на развитие городского хозяйства. Необходимо закончить строительство водовода с открытым водозабором на реке Плюссе, второй нитки газопровода в черте города, канализационного коллектора, провести газ в жилые дома, построенные до начала газификации города, и дома на центральных усадьбах совхозов.

На решение этих и других задач, которые встанут перед сланцевчанами в новой пятилетке, и будут направлены усилия партийных, советских, профсоюзных и комсомольских организаций города.

ГОРОДОК В ГОРОДЕ

Еще совсем недавно обширное картофельное поле здесь соседствовало с пустырем, покрытым колючими травами да редким ольшаником. А теперь, взгляните, — пятиэтажные жилые дома радуют глаз своей архитектурной простотой и добротностью. Это — третий жилой микрорайон. Он сравнительно невелик по площади. Улица Максима Горького — четная сторона улицы Кирова — больничный городок и мелководная Кушелка — вот границы этого строительного пейзажа.

Сейчас тут резко обозначились две части. Первая уже застроена. Она живет обычной жизнью маленького городка. А на второй развернулась панорама большого жилищного строительства.

В застроенной части микрорайона оживленно. Особенно утром и вечером, когда люди уходят на работу или возвращаются домой. Только за последние два года сюда переселилось около шестисот семей шахтеров, химиков, строителей.

Сейчас, накануне выборов в Верховный Совет СССР, здесь частыми гостями бывают агитаторы. Вот и сегодня в своей новой трехкомнатной квартире бригадир землекопов-бетонщиков шестого строительного управления Мария Ивановна Кузина радушно беседует с агитатором.

— Много ли времени прошло, а сколько перемен! — говорит она. — В прошлые выборы мы ходили голосовать за наших кандидатов со Второго и Третьего поселков. Жили там в бараках да в финских обветшалых домишках. С тех пор всего четыре года прошло. А мы уже обжились в новых благоустроенных квартирах. Вместе со мной переселились в новые дома мои товарищи по работе: Маша Пучинец, Илья Захаров, Иван Борисов — да всех не перечесть. Тогда пятьдесят девять семей из нашего строительного управления проживали в бараках, а сейчас их семей семь не больше осталось...

Мария Ивановна права. Наша партия, Советское правительство делают все, чтобы добиться существенного подъема уровня жизни народа, более полного удовлетворения материальных и культурных потребностей всех советских людей. Государство щедро отпускает на это средства. Только за 4 года пятилетки капитальные вложения на социально-культурные мероприятия по нашему городу и району составили 12.443.500 рублей. В том числе на жилищное строительство было отпущено 11,7 миллиона рублей. Все эти средства полностью освоены строителями нашего города.

Сейчас в третьем микрорайоне идет поистине огромное строительство. Его в основном осуществляет коллектив шестого строительного управления треста № 31. С каждым днем стройплощадка приобретает черты современного города со всеми культурно-бытовыми учреждениями. Уже возведен и сдан под отделку 129-квартирный дом № 31. Он будет заселен тружениками сланцеперерабатывающего комбината. Его сметная стоимость составляет 619,7 тысячи рублей. Кирпичную кладку этого дома выполняла одна из лучших бригад каменщиков Д. П. Курчанова, а плотничные и столярные работы вела бригада плотников Е. А. Устинских.

Закончив работы на этом доме, бригада Д. П. Курчанова перешла на сооружение 100-квартирного дома № 33 для тружеников треста «Ленинградсланец».

А рядом уже поднялся до пятого этажа дом № 34 с полезной жилой площадью в 3.073 квадратных метра. Его сооружает молодежная бригада каменщиков С. П. Петрова.

— Продолжая ленинскую трудовую вахту,— говорит бригадир С. П. Петров, — мы взяли обязательство к Дню строителя закончить кирпичную кладку пятого этажа и перейти на монтаж фундамента нового дома № 32, чтобы к концу юбилейного года закончить там строительство третьего этажа. Тридцать второй — это многоквартирный дом с двумя арочными проемами. Он соединит собой тридцать первый и тридцать третий дома в единый архитектурный ансамбль, который в комплексе с больничным городком, а также строящимися неподалеку зданиями индустриального техникума, студенческим общежитием и 200-квартирным домом цементного завода, станет как бы центром этого городского массива.

Строители спешат, чтобы к концу года порадовать сланцевчан новыми подарками. Но не все у них обходится гладко.

— Загвоздка с башенным краном получилась, — сокрушается Д. П. Курчанов, — электролинию долго не убирали, а теперь медлят с переносом его от котельной. А то бы мы со своими «гвардейцами» быстро догнали Сергея Петрова. Не поглядели бы, что он четвертый этаж заканчивает. Ну да ничего. Сергей тоже наш выученик. А мы свое возьмем.

В третьем микрорайоне строителям предстоит сделать немало. Сейчас здесь коллектив землекопов-бетонщиков бригады коммунистического труда Якова Ефимовича Кохновича заканчивает монтаж фундаментов из сборного бетона под здание средней школы на 960 мест. Оно располагается сразу же за крупнопанельными домами по улице Кирова и будет одним из красивейших в этом районе. Неподалеку от школы с двух сторон размещаются уже выстроенные два здания детских садов-яслей. После сдачи в эксплуатацию в них зазвенят голоса почти 600 маленьких граждан нашего города. Здесь же в ближайшее время откроется красивое, с огромными стеклянными витринами помещение городской аптеки. А напротив заложено здание районного узла связи.

Коллектив ПМК-102 приступил к сооружению 100-квартирного дома № 38, а рядом с ним готовится котлован под такой же жилой дом № 39. Это для химиков СПК «Сланцы».

Тысячи квадратных метров жилья предстоит построить в этом году в городе Сланцы. Это почетная и ответственная задача строителей. Небезынтересно заметить, что по темпам жилищного строительства наш город не уступает многим городам нашей страны. Сланцевчане гордятся своим городом, который с каждым годом растет вширь и ввысь. А каким он будет через 5 — 10 лет! По тому, как строится третий микрорайон, уже сейчас можно с уверенностью сказать, что он будет прекрасным.

Д. АНТОНЕНКО,
председатель постройкома СУ-6 треста № 31.

На снимке: новые жилые дома в третьем микрорайоне.

НА СЛУЖБЕ ЛЮДЯМ

ИЗБИРАТЕЛИ О ДЕПУТАТАХ

Ценное в человеке качество — это его способность поделиться своим мастерством, увлечь за собой других людей. Именно такой все мы знаем нашего депутата областного Совета, знатную доярку района Наталью Ефимовну Крутик. Мне, бригадиру комплексной бригады, с нею приходится встречаться почти ежедневно. Помнится, когда работники животноводства обсуждали Письмо ЦК КПСС, Совета Министров СССР, ВЦСПС и ЦК ВЛКСМ «Об улучшении использования резервов производства и усилении режима экономии в народном хозяйстве», я обратила внимание на то, что в этом письме большие надежды возлагаются не только на руководителей, но и на рядовых работников. Между тем некоторые доярки рассуждали так: что мы можем поделать? Все от коров зависит, ну и еще от кормов. Ведь у коровы молоко на языке!

— Это, конечно, так, — вмешалась Наталья Ефимовна. — Но ведь верно и то, что многое зависит от нас, доярок. От того, как мы относимся к делу.

И тут же Наталья Ефимовна рассказала о том, как ей удалось в прошлом году по надоям молока перешагнуть четырехтысячный рубеж и занять в соревновании первое место в районе. Рассказ получился непринужденный и убедительный. В нем была необходимость еще и потому, что ферма в ту пору начала сдавать былые позиции.

Справедливости ради надо подчеркнуть, что в настоящее время коллектив фермы работает в сложных условиях. Людей не хватает, часто приходится дояркам жертвовать выходными днями, но никто из них не падает духом. В этом не последнюю роль играет наш депутат Наталья Ефимовна. Она всегда найдет ободряющее слово, а где нужно, поможет делом. Ну и, конечно же, большое значение имеет ее личный пример.

Посудите сами. Наталья Ефимовна — человек семейный, воспитывает двоих детей, передовая доярка. Просто удивляешься ее трудолюбию. Она является продавцом народного магазина. А сколько пусть неприметных, но неотложных дел, связанных с депутатской деятельностью? И всюду надо успеть, вовремя решить тот или иной вопрос, помочь, подсказать, как следует поступить в том или ином случае.

Конечно же, Н. Е. Крутик — не знаменитость. Она рядовая труженица, каких много в нашей стране. Именно за таких честных, трудолюбивых, бескорыстных, делающих добро людям мы и будем голосовать 14 июня.

А. ГУРЕВИЧ,
бригадир совхоза «Сланцевский».

ОГРОМНОЕ ПРАВО

Нашей молодежи дано огромное право. Хочешь работать — иди на стройки, фабрики и заводы. Хочешь учиться — поступай в вузы, становись ученым, даже космонавтом. Если окончил школу и еще не имеешь никакой специальности, так у нас в стране столько профессиональных училищ!

Мы, учащиеся ГПТУ № 15, на себе почувствовали заботу партии и правительства. В училище пришли неопытными, ничего не умеющими делать. Здесь нам дали знания и профессию. Словом, научили жить. Сейчас у нас ответственный момент. Готовимся к выпускным экзаменам. Думаем их сдать на «отлично». Ведь такой нынче год!

Завтра торжественный день. Мы впервые, притом с большой гордостью и радостью отдадим свои голоса за достойных представителей народа—второго секретаря Ленинградского обкома КПСС Г. В. Романова и поэта Н. С. Тихонова. Голосуя за них, мы голосуем за Советскую власть, за нашу юность, за счастье.

Ольга ГРИГОРЬЕВА,
Альбина КУДРЯШОВА,
выпускники ГПТУ № 15.

Многие работницы Сланцевской швейной фабрики свой праздник— День работников легкой промышленности — встретили высокими достижениями в труде. Среди них и обмеловщица раскройного цеха Ю. В. Новикова — ударница коммунистического труда. Юзефа Васильевна учится на третьем курсе техникума, любит спорт, является членом фабкома. В нынешнем году она принята кандидатом в члены КПСС.

НА СНИМКЕ: Ю. В. Новикова за работой.

Фото Г. Сулимова.

ПОЭТ-ГРАЖДАНИН

Передо мной томик сочинений Николая Семеновича Тихонова. Листаю и восхищаюсь словами:

Гвозди б делать из этих
людей:
Крепче б не было в мире
гвоздей...

Они из «Баллады о гвоздях». Написать ее мог человек, горячо любящий народ. И Н. Тихонов стал именно таким поэтом. Уже в раннем возрасте он исписывал горы бумаги, сочиняя стихи, рассказы. За свою жизнь он создал много замечательных произведений.

Творчество Тихонова оказывало большое влияние на поэтов нового поколения, таких, как А. Сурков, А. Прокофьев, А. Безыменский.

Мужество, гражданственность, любознательность, добросовестность, честность, широта кругозора, человечность — все это присуще поэту.

Занятия литературой Тихонов начал в грозовые годы гражданской войны. Созданные полвека назад книги стихов поныне живут художественно-полнокровной жизнью, как свидетельства событий тех лет.

И спустя два десятка лет, когда над страной нависла черная туча фашистского нашествия, он остался поэтом-гражданином, поэтом-воином. Народ поднялся на защиту Родины. И Николай Тихонов с первых же дней влился в ряды защитников Ленинграда.

Вся страна, затаив дыхание, следила за тем, как ленинградцы отражают натиск злобного врага. В те дни поэт всему миру рассказывал о защитниках города Ленина. Он стал певцом подвигов ленинградцев.

В те суровые годы Тихонов написал много произведений. После тщательного отбора он включил лишь часть их в книгу «Ленинград принимает бой». Создал обширный цикл «Ленинградских рассказов», в которых каждое событие конкретно и точно. Потому, вероятно, и поныне написанные скупыми штрихами рассказы воспринимаются во всем своем непреходящем значении.

Особое место в творчестве Тихонова занимает книга стихов «Огненный год». Настойчивым призывом, боевой страстностью звучат стихи, рожденные в огне жесточайших испытаний, пронизанные одним желанием — быстрее разбить врага.

Широкую известность получила поэма «Киров с нами» — одно из наиболее примечательных произведений эпохи Великой Отечественной войны. Впервые она была напечатана в «Правде» 1 декабря 1941 года. На всю страну прозвучал голос героического Ленинграда.

И в ярости злой канонады
Немецкую гробить орду
В железных ночах Ленинграда
На бой ленинградцы идут.

Патриот и интернационалист, Тихонов много произведений посвятил не только народам нашей страны, но и других стран. Особенным его вниманием пользуются страны Востока, к которым он с детства проявлял пылкий интерес.

У читателей пользуется спросом поэма «Сами», «Книга пути» и рассказы, вошедшие в книгу «Шесть колонн», которые содержат в себе краткую энциклопедию современной арабской жизни. Книги «Шесть колонн» и «Книга пути» воспринимаются как свидетельство той великой интернациональной связи, которая объединяет все прогрессивные силы народов мира.

Николаю Семеновичу уже за семьдесят. Но не гаснет его литературный талант. У него новые замыслы, новые маршруты. «Сильный и радостный, шагаю я по дороге... Запад и восток — мои, север и юг — мои...».

Не гаснет интерес читателя к творчеству писателя. Выставки его книг в нашей библиотеке показали, что за полтора месяца каждая книга была выдана не менее двух раз, а такие как «Шесть колонн» и «Вембери»—по 4 и 5 раз. Его читают дети и взрослые, рабочие и интеллигенты. Его любят, ему верят, у него учатся. Его, как писателя и борца за мир, как общественного деятеля, народ уже не первый раз выдвигает в высший орган государственной власти.

Завтра, когда мы придем на избирательный участок, то с радостью отдадим свои голоса за нашего кандидата в депутаты Верховного Совета СССР — Николая Семеновича Тихонова.

Л. ЛАВРЕНТЬЕВА,
заведующая абонементом районной библиотеки.

ВЛАСТЬ НАРОДА

✦ Верховный Совет СССР — высший орган государственной власти в нашей стране. Он был создан после принятия Конституции 1936 года.

✦ Первые выборы в Верховный Совет СССР состоялись 12 декабря 1937 года. 6 декабря Центральный Комитет партии принял обращение ко всем избирателям, в котором говорилось: «Партия большевиков выступает на выборах в блоке, в союзе с беспартийными рабочими, крестьянами, служащими, интеллигенцией». Выборы принесли блестящую победу блоку коммунистов и беспартийных. В голосовании участвовало свыше 91 миллиона избирателей, из них 90 миллионов подали свои голоса за кандидатов блока.

✦ Следующие выборы были проведены в 1946 году, после окончания Великой Отечественной войны, затем в 1950, 1954, 1958, 1962 и 1966 годах.

✦ В состав Верховного Совета первого созыва входили 1.143 депутата (569 — в Совет Союза и 574 — в Совет Национальностей). В Верховном Совете ныне действующего седьмого созыва — 1.517 депутатов (767 — в Совете Союза и 750 — в Совете Национальностей).

✦ Совет Союза избирается по норме — один депутат на 300 тысяч жителей.

✦ Представительство союзных республик в Верховном Совете СССР с 1966 года расширено. С 1966 года от каждой союзной республики избирается в Совет Национальностей не 25, как было до того, а 32 депутата.

ДА ЗДРАВСТВУЮТ СОВЕТЫ ДЕПУТАТОВ ТРУДЯЩИХСЯ—ПОДЛИННО НАРОДНЫЕ ОРГАНЫ ВЛАСТИ!
ПУСТЬ РАЗВИВАЕТСЯ И КРЕПНЕТ СОВЕТСКАЯ СОЦИАЛИСТИЧЕСКАЯ ДЕМОКРАТИЯ, РАСТЕТ АКТИВНОСТЬ ТРУДЯЩИХСЯ В УПРАВЛЕНИИ ДЕЛАМИ ОБЩЕСТВА И ГОСУДАРСТВА!

ХОЧЕШЬ СТРЕЛЯТЬ? ПРИХОДИ!

Стендовая стрельба, стрельба по летящим мишеням — увлекательный вид спорта, доступный для любого возраста от 14 лет и до глубокой старости. Стрельба в лет — спорт, требующий быстрой и точной реакции и тончайшей координации движений, основанной на взаимодействии зрения, слуха, нервной и мышечной систем.

В Сланцах стендовой стрельбой начали заниматься с 1961 года. До 1968 года команда города ежегодно участвовала в соревнованиях на первенство Ленинградской области и добивалась хороших результатов. Занимала вторые и третьи места среди районов области.

Сейчас город располагает хорошей материальной базой у деревни Малые Поля. На общественных началах здесь построены круглый и траншейный стенды, отвечающие международному стандарту. Энтузиасты стендовой стрельбы Н. В. Сергеев, Н. В. Васильев, А. Г. Логинов, М. А. Губернаторов, Н. И. Солонкин, И. Ф. Сысоев, П. И. Кухарев, Б. И. Колбин и другие имеют спортивные разряды. Только жаль, что среди них нет молодежи.

Районное общество охотников для широкой популяризации стендовой стрельбы 14 июня с 10 часов проводит день открытого стенда, где каждый желающий член общества может попробовать свои силы в стрельбе по «тарелочкам».

Ветераны этого вида спорта приглашают молодежь города принять самое активное участие в стендовой стрельбе.

Интересно и поучительно наблюдать на стенде за искусной стрельбой охотника-спортсмена.

М. ПАВЛОВ,
председатель стендовой секции.

Завтра — День работников легкой промышленности

Отмечая этот праздник, наша страна чествует многомиллионную армию тружеников, одевающих и обувающих советских людей и производящих различную продукцию для многих отраслей народного хозяйства. Советская легкая промышленность — крупная индустриальная отрасль материального производства. Особенно высокие темпы развития она получила в последние годы.

В социалистическом соревновании труженики легкой индустрии всегда выступают застрельщиками многих ценных начинаний, о чем свидетельствуют итоги всенародного соревнования в честь 100-летия со дня рождения В. И. Ленина. Свой праздник они встречают на ударной вахте, стремясь завершить пятилетние задания по выпуску продукции к 7 ноября, а многие предприятия — к 1 октября 1970 года.

Тельшяйская трикотажная фабрика «Мастис» (Литовская ССР) — одно из крупнейших в Прибалтике предприятий такого профиля. Ассортимент выпускаемых здесь трикотажных изделий разнообразен, модели современны. Продукция фабрики — платья, джемперы, кофты, перчатки и другие изделия из синтетического волокна, хлопка и полушерстяной пряжи — пользуется большим спросом.

Коллектив фабрики «Мастис» обязался выполнить пятилетний план к 1 сентября.

На снимке: вязальный цех фабрики. На переднем плане — одна из лучших работниц Стасе Рамшене.

Фото **А. Бразайтиса.**

Фотохроника ТАСС

Редактор
В. С. МЕЛЬНИКОВ.

СОВЕТ ВАМ ДА ЛЮБОВЬ

Галине СКОРОДУМОВОЙ и Борису САДКОВУ
Поздравляем вас с бракосочетанием. Пусть радость, счастье и любовь всегда будут с вами.
Бригада Семенова СУОР-259 треста № 31.

Людмиле ГУЗЕНКО и Виктору АНДРИЩУКУ
Поздравляем с бракосочетанием. Пусть любовь и счастье будут всегда с вами.
Коллектив цеха ячеистых бетонов комбината «Стройдеталь».

Людмиле ГУЗЕНКО и Виктору АНДРИЩУКУ
Поздравляем с бракосочетанием. Желаем огромного счастья, радости и любви.
Родители.

Людмиле МИХАЙЛОВОЙ и Ивану ХАДЬКО
От свадьбы простой — до свадьбы золотой!
Коллектив бригады № 3 швейной фабрики.

Валентине ШУЛЬПИНОЙ и Николаю ФЕДОРОВУ
Дорогие молодожены! Поздравляем с началом совместной жизни, желаем, чтобы любовь и счастье были спутниками всей вашей жизни.
Коллектив профилактория.

Лидии ЕФИМОВОЙ и Владимиру ТЕРЕШКОВУ
Поздравляем вас с бракосочетанием. Пусть любовь, счастье и радость будут постоянными спутниками вашей жизни.
Лучины, Петрова, Барановы.

Лидии ЕФИМОВОЙ и Владимиру ТЕРЕШКОВУ
Поздравляем вас с бракосочетанием, желаем здоровья, счастья и взаимного уважения на долгие годы.
Родные.

Ларисе ЯРОСЛАВЦЕВОЙ и Вячеславу РОДИОНОВУ
Поздравляем с бракосочетанием. Желаем паре молодой дожить до свадьбы золотой.
Родители, Колосовы.

Ларисе ЯРОСЛАВЦЕВОЙ и Вячеславу РОДИОНОВУ
Пусть радость и счастье, любовь и удача всегда освещают ваш жизненный путь.
Коллектив ателье № 1.

РЕГЕНЕРАТНОМУ ЗАВОДУ
ТРЕБУЕТСЯ
МАШИНИСТКА.
Обращаться в отдел кадров.

ТЕЛЕВИДЕНИЕ

ПОКАЗЫВАЕТ МОСКВА
ПОНЕДЕЛЬНИК, 15 ИЮНЯ

10.00 — Программа передач. 10.05 — Новости. 10.15 — Цветное телевидение. Для детей: М. Гернет, Г. Ягфельц «Катя и чудеса». Спектакль-сказка Московского театра кукол. 11.15— Для детей: мультфильм «Вот так тигр». 11.25 — Театр телевизионных миниатюр. «Аэропорт «Глобус». 12.15—«Инлегмаш-70». Репортаж с международной выставки «Современное оборудование и новые технологические процессы в легкой промышленности». 12.45 — Новости. 17.00 — Программа передач. 17.05 — Новости. 17.15 — «Море начинается здесь». Передача из Калининграда. 17.45 — «Неделя голубого экрана». Обозрение передач первой программы. 18.00 — Новости. 18.05 — Для школьников: «Телевизионное агентство «Пионерия». Передача из Пятигорска. 18.30 — «На IV международном конкурсе имени П. И. Чайковского. Концерт. 19.00 — «Время». Информационная программа. 19.30 — Чемпионат мира по футболу. Четверть финала, 3 и 4-й подгруппы. Передача из Мексики. 21.00 — А. Чехов — «Учитель словесности». Телевизионный спектакль. 21.45 — Концерт. 22.30 — Спорт за неделю. 23.00 — Новости. Программа передач.

ВТОРНИК, 16 ИЮНЯ

10.00 — Программа передач. 10.05 — Новости. 10.15 — Для дошкольников и младших школьников: «Светит звездочка». 10.45 — Цветное телевидение. Для детей: «Цветик-семицветик». Художественный фильм. «Крокодил Гена», «Бременские музыканты». Мультфильмы. 11.50 — Цветное телевидение: «Абесалом и Этери». Фильм-опера. 13.20 — Новости. 16.55 — Программа передач. 17.00 — Новости. 17.10 — «Родные мелодии». Концерт коллектива художественной самодеятельности. 17.50 — «В выигрыше каждый». 18.00 —Новости. 18.05 — «Мы—рабочий класс». Репортаж с московского завода «Динамо». 18.35 — Цветное телевидение: «Звонкая сторона». Телевизионный фильм. 19.00 — «О друзьях-товарищах». Премьера телевизионного художественного фильма. Первая серия. 20.30 — «Время». Информационная программа. 21.00 — Я. Ильин—«Большой конвейер». Премьера телевизионного спектакля. 23.00 — «По родной стране». Киножурнал. 23.15 — Новости, программа передач.

УПТК треста № 31
ТРЕБУЮТСЯ
НА ПОСТОЯННУЮ РАБОТУ
ГРУЗЧИКИ,
СЧЕТОВОД-БУХГАЛТЕР (оклад 80 рублей).
Обращаться в отдел кадров УПТК № 31 (Сланцевское шоссе, дом № 7).

Строительному тресту № 31
ТРЕБУЮТСЯ
НА ПОСТОЯННУЮ РАБОТУ
(в аппарате треста и в управлениях)
ИНЖЕНЕРЫ-СТРОИТЕЛИ,
ТЕХНИКИ-СТРОИТЕЛИ.
Обращаться в отдел кадров (ул. Свердлова, дом № 12-а).

КИНО

ДВОРЕЦ КУЛЬТУРЫ. 14 июня — **«Ангел в тюбетейке».** Начало в 17, 19, 21 час. 16 июня — **«Сюжет для небольшого рассказа».** Начало в 17, 19, 21 час. 17 июня — **«Мама вышла замуж».** Начало в 17, 19, 21 час.

ДОМ КУЛЬТУРЫ ГОРНЯКОВ. 14 июня — **«За власть Советов».** Начало в 9 и 17 часов. **«Минин и Пожарский».** Начало в 15 часов. **«Миклухо-Маклай».** Начало в 19 часов. (Вход свободный). **«Донская повесть».** Начало в 20, 22 часа.

КИНОТЕАТР «ТРУД». 13 июня — **«Свой».** Начало в 10, 12, 14, 16, 18, 20, 22 часа. 14 июня — новый художественный кинофильм **«Мама вышла замуж».** Начало в 16, 18, 20, 22 часа. Для вас, товарищи избиратели! Художественный кинофильм **«Казнены на рассвете».** Начало в 8 час. 30 минут. Концерт художественной самодеятельности ДК горняков. Начало в 10 часов 30 минут. Концерт самодеятельности цементного завода. Начало в 12 часов. Кинофильм **«Мы из Кронштадта».** Начало в 14 часов. (Вход свободный). 15 июня — **«Мама вышла замуж».** Начало в 11.50, 14.20, 16.10, 18, 20, 22 часа. 16 июня — **«Мама вышла замуж».** Начало в 10, 11.50, 14.20, 16.10, 18, 20, 22 часа.

КЛУБ «ШАХТЕР». 14 июня — **«Влюбленные».** Начало в 17, 19, 21 час. Для детей. **«Сокровища пылающих скал».** Начало в 15 часов. 15 июня — **«Ангел в тюбетейке».** Начало в 17, 19, 21 час.

Газета выходит по вторникам, средам, четвергам, пятницам и субботам

АДРЕС РЕДАКЦИИ: гор. Сланцы, Банковская ул., дом № 3. **ТЕЛЕФОНЫ:** редактора — 23-20, зам. редактора — 23-25, отв. секретаря — 37-34; отделов: промышленности — 21-85; писем и массовой работы — 23-66, сельского хозяйства — 36-66.
Объявления принимаются в бухгалтерии редакции, телефон № 23-66.

Сланцевская типография Управления по печати Ленгорисполкома. Заказ 1196. Тираж 10 885-4