ПРОЛЕТАРИИ ВСЕХ СТРАН, СОЕДИНЯЙТЕСЬ!

Знамя труда

ОРГАН СЛАНЦЕВСКОГО ГОРКОМА КОММУНИСТИЧЕСКОЙ ПАРТИИ СОВЕТСКОГО СОЮЗА И ГОРОДСКОГО СОВЕТА ДЕПУТАТОВ ТРУДЯЩИХСЯ

№ 139 (5175) | Четверг, 16 июля 1970 года | Год издания 27-й | Цена 2 коп.

ИНФОРМАЦИОННОЕ СООБЩЕНИЕ
о заседаниях Верховного Совета СССР

14 июля 1970 года открылась первая сессия Верховного Совета СССР восьмого созыва.

В 10 часов утра в Кремле, в зале заседаний палат Верховного Совета СССР, состоялось первое заседание **Совета Союза**. По предложению депутата **Артоболевского И. И.**, выступившего по поручению совета старейшин, сессию открывает один из старейших депутатов Совета Союза **Федин К. А.**

Затем Совет Союза приступает к избранию председателя Совета Союза и его заместителей.

Председателем Совета Союза избран депутат **Шитиков А. П.**, заместителями председателя Совета Союза — депутаты **Гасанова Ш. М., Патон Б. Е., Джумаев А., Расулов Д.**

Совет Союза по предложению депутата **Романова Г. В.**, выступившего по поручению совета старейшин, утвердил регламент раздельных и совместных заседаний Совета Союза и Совета Национальностей.

Совет Союза избрал мандатную комиссию в составе 31 депутата. Председателем мандатной комиссии избран депутат **Титов В. Н.**

В 12 часов дня в зале заседаний палат Верховного Совета СССР состоялось первое заседание **Совета Национальностей**. По предложению депутата **Корнейчука А. Е.**, выступившего по поручению совета старейшин, сессию открывает один из старейших депутатов Совета Национальностей **Скобельцын Д. В.**

Затем Совет Национальностей приступает к избранию председателя Совета Национальностей и его заместителей.

Председателем Совета Национальностей избрана депутат **Насриддинова Я. С.**, заместителями председателя Совета Национальностей — депутаты **Залиев Е. З., Лобанок В. Е., Рысмамбетова У. К., Тихонов Н. С.**

Совет Национальностей по предложению депутата **Страутманиса П. Я.**, выступившего по поручению совета старейшин, утвердил регламент раздельных и совместных заседаний Совета Союза и Совета Национальностей.

Совет Национальностей избрал мандатную комиссию в составе 31 депутата. Председателем мандатной комиссии избран депутат **Шевченко В. В.**

На раздельных заседаниях палат по предложению депутатов **Медунова С. Ф.** и **Мацкевичуса К. И.**, выступивших по поручению советов старейшин палат, утверждена следующая повестка дня:

1. Избрание мандатных комиссий Совета Союза и Совета Национальностей.
2. Об образовании постоянных комиссий Совета Союза и Совета Национальностей.
3. Об утверждении Указов Президиума Верховного Совета СССР.
4. Избрание Президиума Верховного Совета СССР.
5. Образование правительства СССР — Совета Министров СССР.
6. О проекте Основ законодательства Союза ССР и союзных республик о труде.

Определен также порядок рассмотрения вопросов, включенных в повестку дня.

* * *

В 3 часа дня в зале заседаний палат состоялось второе заседание **Совета Союза**. Председательствует председатель Совета Союза **Шитиков А. П.**

Совет Союза заслушал доклад председателя мандатной комиссии депутата **Титова В. Н.** о результатах проверки полномочий депутатов, избранных в Совет Союза Верховного Совета СССР восьмого созыва. Принимается следующее постановление:

«Заслушав доклад мандатной комиссии, Совет Союза постановляет:

на основании статьи 50 Конституции СССР, в соответствии с представлением мандатной комиссии, признать полномочия 767 депутатов Совета Союза, избранных по всем избирательным округам».

Затем Совет Союза принимает постановление об образовании постоянных комиссий палаты. Избраны следующие комиссии:

Комиссия законодательных предположений в составе 35 депутатов. Председатель — **Соломенцев М. С.**

Планово-бюджетная—в составе 51 депутата. Председатель — **Розенко П. А.**

Комиссия по иностранным делам в составе 32 депутатов. Председатель — **Суслов М. А.**

Комиссия по делам молодежи в составе 31 депутата. Председатель — **Лигачев Е. К.**

Комиссия по промышленности в составе 41 депутата. Председатель — **Ващенко Г. И.**

Комиссия по транспорту и связи в составе 33 депутатов. Председатель — **Масленников Н. И.**

Комиссия по строительству и промышленности строительных материалов в составе 33 депутатов. Председатель — **Ломакин В. П.**

Комиссия по сельскому хозяйству в составе 41 депутата. Председатель — **Золотухин Г. С.**

Комиссия по здравоохранению и социальному обеспечению в составе 31 депутата. Председатель — **Бехтерева Н. П.**

Комиссия по народному образованию, науке и культуре в составе 35 депутатов. Председатель — **Восс А. Э.**

Комиссия по торговле, бытовому обслуживанию и коммунальному хозяйству в составе 31 депутата. Председатель — **Сурганов Ф. А.**

Комиссия по охране природы в составе 31 депутата. Председатель — **Георгиев А. В.**

В 5 часов вечера в зале заседаний палат под председательством председателя Совета Национальностей **Насриддиновой Я. С.** состоялось второе заседание **Совета Национальностей**. Совет Национальностей заслушал доклад председателя мандатной комиссии депутата **Шевченко В. В.** о результатах проверки полномочий депутатов, избранных в Совет Национальностей Верховного Совета СССР восьмого созыва. Принимается следующее постановление:

«Заслушав доклад мандатной комиссии, Совет Национальностей постановляет:

на основании статьи 50 Конституции СССР, в соответствии с представлением мандатной комиссии, признать полномочия 750 депутатов Совета Национальностей, избранных по всем избирательным округам».

Затем Совет Национальностей принимает постановление об образовании постоянных комиссий палаты. Избраны следующие комиссии:

Комиссия законодательных предположений в составе 35 депутатов. Председатель — **Кэбин И. Г.**

Планово-бюджетная — в составе 51 депутата. Председатель — **Герасимов К. М.**

Комиссия по иностранным делам в составе 32 депутатов. Председатель — **Пономарев Б. Н.**

Комиссия по делам молодежи в составе 31 депутата. Председатель — **Аксенов А. Н.**

Комиссия по промышленности в составе 41 депутата. Председатель — **Кайрис К. К.**

Комиссия по транспорту и связи в составе 33 депутатов. Председатель — **Пруидзе Р. Я.**

Комиссия по строительству и промышленности строительных материалов в составе 33 депутатов. Председатель — **Мовсесян С. Я.**

Комиссия по сельскому хозяйству в составе 41 депутата. Председатель — **Борисенко Н. М.**

Комиссия по здравоохранению и социальному обеспечению в составе 31 депутата. Председатель — **Салиева Б.**

Комиссия по народному образованию, науке и культуре в составе 35 депутатов. Председатель — **Федосеев П. Н.**

Комиссия по торговле, бытовому обслуживанию и коммунальному хозяйству в составе 31 депутата. Председатель — **Мусаханов М. М.**

Комиссия по охране природы в составе 31 депутата. Председатель — **Карлов В. А.**

ЛЕНИНСКАЯ ТРУДОВАЯ ВАХТА

20 ЭШЕЛОНОВ СВЕРХПЛАНОВОГО ИЗВЕСТНЯКА

Коллектив известнякового карьера Сланцевского цементного завода напряженно потрудился в период 100-дневной ленинской ударной вахты. Потом он решил продолжить ее до конца последнего года пятилетки, ознаменовав высокопроизводительным трудом.

Сейчас подведены итоги за полугодие. По плану нужно было за этот период добыть 881.270 тонн известняка, а отправлено потребителям 901.563 тонны. В итоге перевыполнение составляет 20.293 тонны, что равнозначно 20 эшелонам сверхпланового известняка. Благодаря ритмичности обеспечения известняком коллектив цементного завода сумел перевыполнить полугодовое задание по производству цемента и известняковой муки.

Отлично трудятся на погрузке машинисты экскаватора О. Я. Антонов, А. Е. Усик и помощник машиниста А. А. Гаврилов. Они обеспечивают бесперебойное поступление известняка на дробильные установки.

По дороге от забоя к приемному устройству один за другим идут груженые 27-тонные самосвалы «БелАЗы». Их ведут передовые шоферы Н. А. Стасюк, М. И. Баранский, В. Д. Михеев, которые повседневно перевыполняют производственные задания.

Замечательно работают в дни ленинской вахты машинисты дробилок А. И. Тимофеева, Г. Ф. Васильева, мотористка Л. А. Шмелева.

И. ГРИГОРЬЕВ.

ВЕРНЫ СЛОВУ

При подведении итогов социалистического соревнования среди коллективов добычных участков, цехов, смен и бригад шахты имени С. М. Кирова рабочие часто вносят предложения:

— Надо присудить первенство скоростной механизированной горнопроходческой бригаде третьего участка Владимира Павловича Лупандина.

И надо сказать, что эта высокая коллективная оценка основана на производственных успехах. Бригада систематически перевыполняет месячные плановые задания. За четыре года и шесть месяцев ею пройдено сверх плана свыше 200 погонных метров горных выработок.

По-ударному работают проходчики в дни ленинской вахты. Свое полугодовое задание они выполнили на 112,5 процента, а выработку довели до 136,2 процента. В бригаде нет ни одного рабочего, не выполняющего норму выработки. Здесь нет и нарушителей трудовой и производственной дисциплины.

Бригадир В. П. Лупандин — опытный проходчик, внимательный и заботливый руководитель. За высокие успехи в социалистическом соревновании он награжден юбилейной медалью.

Проходчики передовой бригады В. П. Лупандина продолжают идти в авангарде юбилейного соревнования.

Я. ПИМЕНОВ,
начальник отдела организации труда и заработной платы шахты имени С. М. Кирова.

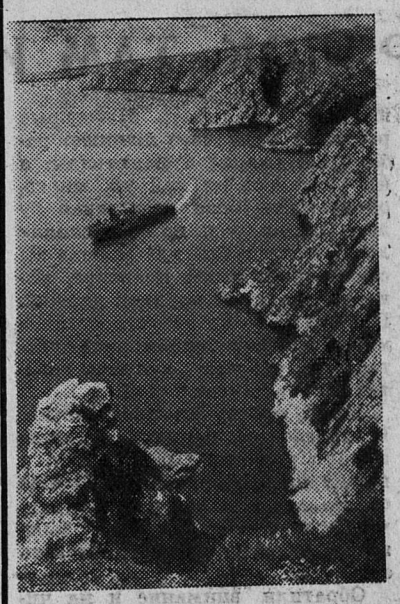

На Южном Урале на берегу Ириклинского водохранилища сооружается ГРЭС мощностью 2 миллиона 400 тысяч киловатт. Стройка объявлена ударной комсомольской. Со всех концов страны сюда спешат молодые патриоты, чтобы принять участие в возведении еще одного энергетического гиганта.

На 75 километров в длину и несколько километров в ширину раскинулось Ириклинское водохранилище, на берегу которого сооружается крупнейшая ГРЭС.

Фото **Г. Быкова.**

Фотохроника ТАСС

К СВЕДЕНИЮ ДЕПУТАТОВ ГОРОДСКОГО СОВЕТА И НАСЕЛЕНИЯ

В августе 1970 года созывается девятая сессия городского Совета депутатов трудящихся.

На рассмотрение сессии вносится вопрос «О состоянии и мерах дальнейшего развития бытового обслуживания населения».

Просим свои замечания и предложения по улучшению бытового обслуживания населения сообщить исполкому горсовета не позднее 10 августа 1970 года.

Исполком горсовета.

КУЛЬТУРА В РАБОТЕ — РЕЗЕРВ СТРОИТЕЛЕЙ

На строительных площадках нашего города и района ширится соревнование за досрочное завершение пятилетнего плана. Продолжая ленинскую трудовую вахту, каменщики, слесари-монтажники, маляры, штукатуры и рабочие других специальностей находят все новые пути повышения производительности труда, улучшения качества выполняемых работ. Практика показывает, что там, где уделяется должное внимание культуре труда, успех обеспечен. Как правило, успех складывается из многих элементов. Важными из них являются взаимоотношения в коллективе, повышение мастерства, порядок на рабочих местах, четкая организация труда, наличие исправного инструмента.

На этой странице помещены выступления строителей. Рассказывая о культуре труда, авторы приводят примеры из практики работы своих бригад, делятся опытом.

УЧИМСЯ У БРИГАДИРА

После окончания Сланцевского профессионально - технического училища, где я получил специальность каменщика, меня направили в бригаду Дмитрия Павловича Курчанова. Встретили каменщики приветливо.

В первые дни не все получалось у меня так, как того хотелось. Сколько раз за смену подойдет бывало к моему рабочему месту бригадир.

— Не торопись, дорогой, — скажет Дмитрий Павлович.

И снова, в который уже раз, покажет на практике, как вести кладку.

Спокойный голос, отеческая забота бригадира заставили меня внимательнее присматриваться к рабочим приемам опытных каменщиков.

За время труда на стройке Дмитрий Павлович помог по-настоящему овладеть мастерством каменщика не только мне. Многим бывшим новичкам на всю жизнь запомнились его беспокойство, сердечная забота о судьбе выпускника училища.

Дмитрий Павлович Курчанов — человек высокой профессиональной культуры. Не случайно под его руководством коллектив бригады всегда добивается сверхплановой выработки, хорошего качества выполняемых работ.

В. КАРАСЕВ,
каменщик шестого управления.

* * *

ТАКАЯ ЛИ НУЖНА ЗАБОТА?

От качественной работы штукатуров, маляров, плиточников, от их сноровки, умения, как правило, зависит судьба сдачи объектов в эксплуатацию. Работникам специализированного управления отделочных работ № 259 нередко приходится исправлять недоделки, оставляемые на объектах каменщиками, плотниками. Это плохое качество кладки перегородок, иногда стен. Итак, специалист-отделочник старается навести в помещениях сдаваемого объекта красоту, блеск. Старается в меру своих сил и возможностей. Замечу, что эти возможности часто ограничены. Большинство рабочих-отделочников имеет второй или третий разряд. Но есть среди них и такие рабочие, которые перевыполняют нормы выработки, добиваются хорошего качества. Нередко таким поручается работа, требующая мастерства более высокого разряда. Как на это смотрят руководители управления и треста № 31? Надо признать, что равнодушие в данном случае не изжито. О повышении передовику разряда руководители управления почему-то забывают. К чему приводит такая забывчивость? Рабочий снова и снова убеждается в отсутствии стимула для своего роста.

Необходимо организовать в управлении курсы повышения квалификации для рабочих всех специальностей. Полезно вспомнить и об обмене опытом. Почему бы нашим сланцевским мастерам и штукатурам не поучиться в передовых отделочных управлениях Ленинграда, Таллина? Люди узнали бы о новых методах, познакомились бы с более совершенной организацией труда. Рабочие должны повышать свою квалификацию, заботиться о росте своего профессионального мастерства. Ведь и первое слово в названии организации «Специализированное» говорит уже о многом. Желательно, чтобы все рабочие-отделочники были мастерами высшего класса. Есть необходимость организовать в управлении курсы повышения квалификации.

Почему-то в управлении забыли о хорошем начинании прошлых лет — соревновании на лучшего штукатура, маляра, плиточника, плотника.

Когда мы говорим о культурной организации труда, то в первую очередь имеем ввиду наличие всех необходимых удобств, создающих благотворную обстановку на рабочих местах. В управлении далеко не всегда создаются условия для работающих. Часто на объектах ощущается недостаток в материале для ликвидации сквозняков и устройства бытовок для рабочих. Необходимо внедрить в практику временное остекление или обивку полиэтиленовой пленкой оконных проемов и дверей. Полиэтиленовая пленка на складах часто отсутствует. Зачастую нечем оборудовать бытовки: нет скамеек, столов. На все управление всего два передвижных вагончика, в которых расположены бытовки. Этого явно недостаточно.

Руководители треста № 31 должны позаботиться о приобретении полиэтиленовой пленки, а также трех-четырех передвижных вагончиков-бытовок. Создание культурной рабочей обстановки поможет рабочим управления поднять производительность, улучшить качество подготовки к сдаче в эксплуатацию новых домов.

М. НАУМОВ,
рабкор.

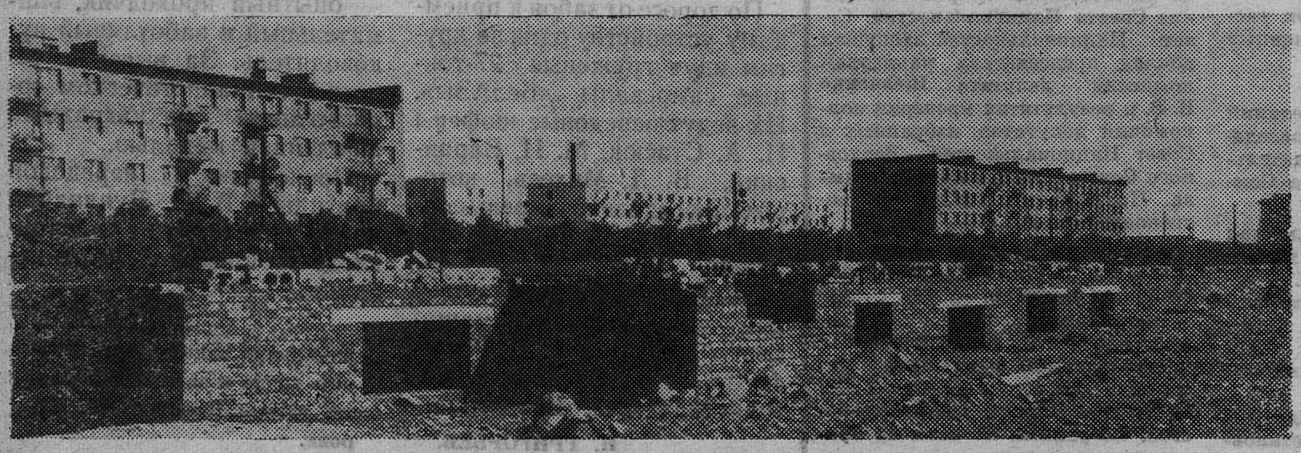

С каждым годом растет число новых домов. Шахтеры, химики, строители получают в них современные благоустроенные квартиры.

На нашем снимке вы видите новые дома по улице Кирова.

Фото Ю. Власова.

ГДЕ ПОРЯДОК, ТАМ И УСПЕХ

Когда мы говорим о повышении производительности, то в первую очередь имеем в виду организацию труда, наличие всех необходимых материалов. Случается и так, что на строительной площадке и материалы есть, и вопросы организации трудового дня продуманы, а настоящей отдачи все-таки не получается. И все это лишь потому, что люди почему-то забыли о культуре своего труда, не придают ей должного значения. Потребовался, скажем, какой-то материал. А его найти сразу не могут. Почему? Да по той простой причине, что в складировании кирпича, плит, досок нет порядка. Когда-то не выделялась и наша строительная площадка. О расположении штабелей особенно не задумывались. Да и рабочие места некоторых каменщиков выглядели неважно. Смотришь, то здесь, то там кирпичи под ногами валяются, обрезки досок. Но прошло время, и наши лучшие каменщики предложили:

— Давайте, товарищи, попробуем порядок навести на площадке.

Попробовали. Стали кирпич в штабели складывать. Некоторые роптали: ради чего лишнюю работу выдумали? Строптивцам, а их оказалось не так уж много, объяснили: наша площадка у всех на виду и по ней вполне люди могут о бригаде мнение составить. В своей квартире, наверное, каждый порядок держит. Площадка — не менее достойное место, и о ее внешнем виде культурные рабочие должны заботиться без напоминаний.

Довод прозвучал убедительно. В наведении порядка каждый принял участие. Прошли дни, и площадка преобразилась. Но еще оставалась немалая часть кирпича неуложенной. Сообща было принято решение организовать субботник.

Обратили внимание и на чистоту рабочих мест. Словом, теперь не валяются кирпичи под ногами. И сразу как-то просторнее на площадке стало, красивее. Посмотришь вокруг и остаешься доволен. Да и работать как-то легче, свободнее стало. Ликвидировали все мелкие помехи, и выработка у нас поднялась. В эти дни она составляет 118 — 120 процентов. Подсчитали использованные материалы и убедились, что у нас экономия кирпича получается. Вывод из всего этого напрашивается такой: на образцовой площадке — образцовый труд.

С. ПЕТРОВ,
бригадир каменщиков СУ-6.

* * *

Еще недавно территория, прилегающая к нашей конторе, производила удручающее впечатление. Материалы, детали здесь валялись под ногами. Как-то наши работники побывали в цехе металлоконструкций Северо-Западного СМУ треста «Коксохиммонтаж». Людей поразили чистота и порядок. Вот и подумалось: неужели нельзя навести порядок на нашем участке? Поговорили с людьми. Общими усилиями убрали детали и материалы в штабели.

Теперь, когда заходишь на территорию участка, приятно посмотреть вокруг. В эти дни наши цехи и прилегающая к ним территория в порядке. Здесь для каждого предмета нашлось свое место. Это в какой-то мере отразилось и на производительности.

Р. МЯГИ,
председатель профкома четвертого участка управления «Сантехработ».

И ЭТО ВАЖНО

Раньше в нашей бригаде случались недоразумения. Иногда люди незаслуженно оскорбляли друг друга, ссорились. Это отражалось на выработке. Так, конечно, не могло продолжаться долго. Ведь подавляющее большинство каменщиков в бригаде — вполне культурные люди. Общими усилиями любителей свар и ссор вывели на чистую воду. Церемониться с такими не стали. Поставили вопрос прямо: хочешь работать в коллективе — веди себя правильно, а нет — уходи.

Прошло время, и поведение изменилось к лучшему. У каждого хватило силы воли, чтобы контролировать свои действия. Теперь мне, как бригадиру, приятно отметить хорошие перемены в отношениях каменщиков нашей бригады друг к другу. Люди стали придерживаться принципа: хочешь, чтобы тебя уважали, научись сам уважать других. Теперь не услышишь ссор. На лицах появились улыбки. А хорошее настроение — немаловажный залог успеха.

В эти дни наша бригада ведет кирпичную кладку общежития для студентов будущего техникума. Все равняются на ветеранов стройки Бориса Тумаша и Ефима Гришакова. Это скромные, исключительно трудолюбивые люди. Каждый из них обладает большим мастерством. Впрочем, передовиком у нас каждый стремится стать. Выработку довели до 118—120 процентов. В успешной работе нам помогают настоящая дружба, спаянность.

М. ВОЛКОВ,
бригадир комплексной бригады передвижной механизированной колонны № 102.

МАСТЕРА

Легкое, точно рассчитанное движение руки, и очередной кирпич уложен в стену. В другой руке каменщицы зажат мастерок, которым она также быстро подхватывает раствор. И кирпич и раствор расположены так на рабочем месте, чтобы и тем, и другим было удобно пользоваться.

— Культурно человек работает, — заметил Петр Филиппович Никеев.

И бригадир рассказал о ветеране стройки Анастасии Ивановне Громовой. Девятнадцатый год женщина не расстается с мастерком. По душе пришлась ей специальность каменщика. За годы труда на строительных площадках научилась ежедневно перевыполнять нормы выработки. А. И. Громова всегда позаботится о том, чтобы на рабочем месте было чисто, аккуратно, подумает, где поставить раствор, где положить кирпич. Поэтому и нет суеты, лишних движений. Со стороны посмотришь — вроде и не торопится человек, а дело спорится. Обычно выработка составляет 120 процентов. Качество кирпичной кладки у А. И. Громовой только хорошее.

Впрочем, так в бригаде работают многие. Каменщики, у которых стаж еще невелик, охотно учатся постигать тайны профессии у ветеранов.

— Мы так понимаем, — говорит Петр Филиппович Никеев, — культурно работать, значит, умело организовать труд, беречь каждую минуту.

Неспроста бригада называется комплексной. В ней есть не только каменщики, но и монтажники, плотники. Совмещение профессий, четкая организация труда позволили коллективу бригады поднять выработку до 118—120 процентов, а высокое профессиональное мастерство — добиться хорошего качества выполняемых работ. Недавно бригада приступила к кирпичной кладке пятого этажа 80-квартирного дома для рабочих передвижной механизированной колонны № 15. Строительство дома ведется с опережением графика. Коллектив передовой бригады, досрочно выполнив пятилетнее задание, трудится в счет 1971 года.

В. ПАПУШИН.

В ИСПОЛКОМЕ ГОРОДСКОГО СОВЕТА

ОБЩЕПИТУ — ШИРОКУЮ ДОРОГУ

О том, что общепит все прочнее укрепляет свои позиции в быте сланцевчан, убедительней всего говорят цифры, которые приводились в докладе заведующей отделом торговли Н. Д. Гарьковой на заседании исполкома горсовета. План товарооборота за 1969 год столовые выполнили на 104,5 процента, что составляет 2.737,3 тысячи рублей. Это на 7,8 процента больше, чем в 1968 году. За первое полугодие 1970 года план товарооборота выполнен на 106 процентов.

За этими цифрами кроется значительная работа, проделанная торговыми и общественными организациями. За полтора года открыты столовая на кирпичном заводе и два кафе. Капитально отремонтированы и оснащены современным торгово-технологическим и холодильным оборудованием три столовых горторга и одна—райпо. Появилось новое оборудование и в других столовых. В последние годы заметно улучшилась культура обслуживания населения. Повысилась квалификация работников общественного питания. Достаточно сказать, что пятидесяти поварам города присвоено высокое звание ударника коммунистического труда. Вторая, седьмая и восьмая столовые удостоились звания предприятий отличного обслуживания, а столовая № 8 стала предприятием высокой культуры. Сланцевские повара занимают высокие места в зональных и областных конкурсах-смотрах профессионального мастерства.

В общепит приходят новые формы обслуживания. Сейчас столовая № 1 обеспечивает горячим питанием в забое 120 горняков шахты имени С. М. Кирова. Получают бесплатное питание в ночную смену 120 цементников, 70 химиков комбината «Сланцы». В совхозе «Родина» обеды возят на дальние покосы и полевые станы.

Можно привести еще немало фактов, показывающих прогресс в общественном питании города. Но не они были предметами обсуждения членов исполкома, которые рассматривали вопрос о мерах по улучшению работы столовых на промышленных предприятиях, стройках, транспорте и совхозах.

Врач санэпидстанции Н. А. Савенкова привела несколько цифр, заставляющих обратить самое серьезное внимание на улучшение питания шахтеров. Из общего числа страдающих язвенными болезнями почти половина — горняки. Главная причина — неправильная организация питания на рабочем месте. Традиционная «шабашка» позволяет утолить голод, но не способствует поддержанию здоровья. Некоторое время назад шахтерам стали выдавать бесплатно кофе и чай. Пора бы внедрять доставку обедов в забои и на других шахтах. Правда, в этом деле есть одно но... На шахте имени С. М. Кирова до сих пор не могут решить вопрос с оплатой за эти обеды. Внесенное предложение, собирать бригадирам и горным мастерам от шахтеров деньги и сдавать их в столовую, не нашло поддержки ни у шахтеров, ни у ответственных лиц. Здесь должны сказать свое слово финансовые органы, которые могут разработать такую систему расчетов, чтобы она была приемлемой и для шахтеров и для обслуживающих их столовых.

Особенно много замечаний критического характера было высказано по санитарному состоянию столовых. Худшей была в городе, пожалуй, столовая № 4, находящаяся в ведении шахты «Ленинградская». Сейчас она после многих предупреждений в адрес администрации шахты со стороны торга и санэпидстанции закрыта на капитальный ремонт. Безусловно, там произойдут большие перемены. Но сыграет ли эта столовая после открытия какую-то роль в улучшении питания шахтеров — сказать трудно по той причине, что администрация шахты не считает ее своей. Дескать, она для шахты — лишняя нагрузка. Расположена вдалеке от предприятия. Считается базовой для всех школ, питаются там в большинстве, — как заявил заместитель директора шахты А. И. Мельников, — проезжие шоферы. А рабочие шахты предпочитают обедать в седьмой столовой.

Подверглась критике работа сельских столовых, которые переданы с баланса райпо в ведение совхозов. Там много недостатков. Например, в столовой совхоза «Осьминский» на 40 мест всего 13 ложек и 14 стаканов. Уже несколько месяцев в меню не появляются овощные блюда. Если раньше райпо беспокоилось о снабжении этих столовых, то сейчас оно буквально махнуло на них рукой. И, вероятно, поэтому через час после открытия столовой в Новоселье, там уже нечего брать.

Представители администрации и профсоюзных организаций предприятий города высказали на исполкоме свои предложения по улучшению организации питания трудящихся, поделились планами на будущее.

Исполком городского Совета принял решение, направленное на дальнейшее развитие общественного питания. В нем, в частности, говорится о том, что работники общепита должны обеспечить широкое внедрение различных форм обслуживания трудящихся: доставку питания к рабочим местам в цехах с непрерывным технологическим процессом, продажу скомплектованных завтраков и ужинов у заводских проходных, в столовых и буфетах. Директора шахт «Ленинградская» и № 3 К. И. Ширенко и В. Т. Орлов в течение третьего квартала должны совместно с общепитом организовать горячее питание шахтеров всех смен непосредственно под землей. Директору совхоза «Сланцевский» И. К. Демиденкову предложено при привязке очередного дома предусмотреть строительство столовой на 40 мест.

С. ВЛАДИМИРОВ.

НИ ОДНОГО ОТСТАЮЩЕГО РЯДОМ

За организацию массового движения молодежи Горьковского автомобильного завода «ни одного отстающего рядом», получившего широкое распространение среди комсомольцев и молодежи страны, группе рабочих предприятия присуждена премия Ленинского комсомола 1969—1970 гг.

Инициаторами движения «ни одного отстающего рядом» явились ветераны завода Герои Социалистического Труда А. И. Косицын, С. Н. Кузнецова, И. С. Пермяков. Горячо откликнулись комсомольцы завода на этот призыв. Электросварщик Лев Волков в октябре 1966 года, выступая на комсомольском собрании, первым поддержал этот почин. Лучший сварщик ударник коммунистического труда взял шефство над новичком Николаем Ферапонтовым. Он помог молодому парню стать ударником коммунистического труда.

Л. В. Волков, А. А. Горин, В. И. Молчин были первыми. За ними последовали многие. Почин обретал крылья. На заводе создается совет движения «ни одного отстающего рядом». Его председателем избирается мастер производства легковых автомобилей Лев Терентьев. Разрабатываются памятка-инструкция, положение, анкета вступающего в это движение. Появляются шефы и подшефные. И тех и других утверждают на собрании комсомольцы. Шеф учит, но и сам не имеет права стоять на одном уровне. Таково главное требование.

Движение постепенно стало отходить от станка. Появились шефы по техническому творчеству молодежи. В каждом цехе есть творческие бригады и свои штабы.

За четыре года 11 тысяч человек повысили свою квалификацию. 1.585 молодых рабочих носят звание «Лучшие по профессии». Всеми формами учебы на заводе охвачены тысячи молодых рабочих.

На снимке: пять подшефных Александра Цапленкова уже освоили профессию слесаря-сборщика. Сейчас Александр обучает других.

Слева направо — бригадир слесарей-сборщиков Александр Цапленков, Борис Дубков, Анатолий Булдов, Николай Куков, Петр Манчинов. Эти молодые рабочие недавно пришли на завод. Сейчас они осваивают профессию слесарей-сборщиков карданных валов в механо-сборочном цехе № 2.

Фото **В. Войтенко.**

Фотохроника ТАСС

ВИКТОР НИКАНДРОВ

ГЕРОИ ОСЬМИНСКОГО ПОДПОЛЬЯ

Документальный очерк

(Начало в №№ 134, 135, 137, 138)

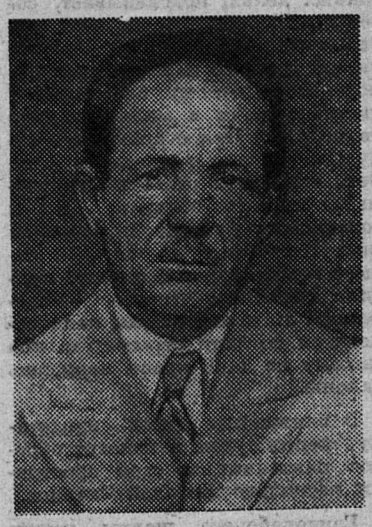

ПАРТИЗАНЫ ОРГАНИЗУЮТ ПОДПОЛЬЕ

24 августа 1941 года пала Луга. Фронт продвинулся к Ленинграду. Осьминский партизанский отряд оказался в глубоком вражеском тылу. Снабжение его боеприпасами и продовольствием через армию прекратилось. Отряд был вынужден перебраться на собственные базы. Но базы к этому времени оказались разграбленными. И отряд попал в исключительно тяжелое положение. Командование приняло решение: часть партизан направить на подпольную работу. Многие из этих товарищей — Зина Алексеева (дер. Сватково), Алексей Верещагин (дер. Соколок), Иван Федоров (дер. Переволок) — получили конкретное задание: организовать подпольные центры в своих деревнях. Как это происходило, можно судить по воспоминаниям И. В. Федорова.

«Не скрою, я немного трусил: тут было оружие и рядом товарищи, коллектив — полный отряд, а туда меня отправляли одного и безоружного...

Прибыв домой, я узнал, что старосты в Переволоке еще нет, но собрание, на котором его должны «избрать», готовилось. Мне, как бывшему председателю колхоза, предложили оставаться у руководства деревней. Колхозникам я сказал:

— Хорошо, выбирайте меня старостой, но помните, что за свои действия буду отвечать перед Советской Родиной, а вы помогайте мне и не предавайте меня. Тогда у нас все будет хорошо.

Доверять можно было каждому, но отобрал самых надежных: Е. Иванову, А. Сергеева, Е. Ершова, А. Федорову, Ф. Федорову и Р. Васильева.

По настоянию нашей группы урожай убрали коллективно и распределили его по трудодням. Создали общественный и семенной фонды, учет которых поручили подпольщикам. Фонды, конечно, были завышены, так как часть их предназначалась для партизан.

Хватало и других забот. Одни сторожили переправу, по которой партизаны переходили бурную Сабу, другие собирали разведданные, а наиболее смелые совершали диверсии. Р. Васильев, например, расставлял на дорогах мины и проколы, на которые натыкались немецкие автомобили и выходили из строя.

Наконец я получил записку: «Хлеб доставьте на хутор Стужище». Первую партию мешков отвез сам. Груз принимали знакомые ребята из отряда — И. Гурьев, И. Ковалев, И. Алексеев. Встретив их, взгрустнул по отряду, но они подбодрили меня, мол, и подпольная работа нужна. Вернувшись домой, позвал Ершова и Иванову — им поручил доставить небольшой обоз с продовольствием на хутор».

Не раз фашисты подсылали к Федорову своих провокаторов. Однажды пришла группа солдат, одетых в красноармейскую форму и один из них сказал: «Мы бежали из плена, укройте нас». Федоров сообразил: «Разве могут беглецы полагаться на старосту?» И решил отправить их в полицейский участок. Но едва он заикнулся об этом, как мнимые военнопленные предъявили свои удостоверения карателей.

Количество подпольных групп, созданных партизанами, увеличилось после того, как начались облавы и прочесы лесов. Партизан Б. Сивков возглавил подполье в Поречье, М. Круглов — в Доложске, А. Верещагин — в Соколке.

Оставшиеся в лесу партизаны организовали подпольные центры: И. Сергеев — в Клескушах и Накле, И. Алексеев — в Липе и Сваткове, И. Ковалев — в Псаеди, Е. Орешонок завязал связь в Сара-Горе и Чудинове. У каждой из этих групп были свои методы и стиль борьбы, своя история, своя судьба. Познакомимся с одной из них — с псаедской.

В ноябре 1941 года немцы окружили Осьминский отряд. Партизаны, разбившись на небольшие группы, прорвали кольцо и приняли решение: рассредоточиться по району. Группа И. Ковалева (И. Ковалев, И. Скурдинский, Я. Булочкин, Я. Моисеенко) остановилась на зимовку в местечке Теребушский Ручей. У них не было ни хлеба, ни теплой одежды, ни боеприпасов. Им нечем было даже землянку вырыть. Партизаны связались с патриотами деревни Псаеди и образовали там подпольную группу в составе пяти человек, которую возглавила сестра Ковалева — Наталья Васильевна Кононова. Связь с группой партизаны поддерживали через В. Пекко, жившую на хуторе Кошкина Мельница. Подпольщики снабдили партизан всем необходимым и организовали слежку за работой районных оккупационных властей, находившихся в Осьмино.

Но нашелся предатель, который выдал Кононову. Ее схватили гестаповцы. Вьюжной февральской ночью Екатерина Ковалева отправилась в лес, чтобы о случившемся предупредить партизан. Точного места, где находилась их землянка, она не знала, шла наугад — в Теребушский Ручей. И вот она, лежа в сугробе, куда сползла, оборвалась с горы, зовет сына: «Ваня!» А партизанам слышится голос ребенка: «А-а-а!» Ковалев сказал: «Пойду на крик, сердце чует беду— не случилось ли чего с моими?». Вернулся он с матерью на руках. Отогревшись, она оглядела землянку и сделала вывод: «Не сладко вам тут, но до весны как-нибудь протянуть надо». После этого она рассказала об аресте дочери — руководителя подполья.

Замучив насмерть Кононову, но не добившись от нее ни слова, районный комендант Рудегель приказал арестовать ее мать — Екатерину Ковалеву, рассчитывая, что та окажется послабее дочери. Но старуха только посмеялась над ним, сказав:

— А ведь я не сумасшедшая, чтобы предать партизан.

На снимке: И. В. Федоров — руководитель Переволокской подпольной группы.

(Продолжение следует)

НАКАЗАНИЕ БУДЕТ СУРОВЫМ

С разными судьбами и характерами приходится встречаться в будничной следственной работе. Каждый день следователь разбирается в сложных, подчас запутанных делах, подсказывает, советует, убеждает и, наконец, наказывает. Как врач, он устанавливает диагноз и лечит от недуга. Абсолютному большинству людей встречи в милиции идут на пользу. Они стараются в будущем не повторять своих ошибок, стремятся стать полноправными членами общества. Но, к сожалению, бывают и исключения. Некоторые из жителей нашего города грубо попирают правила социалистического общежития. К таким людям надо относится со всей строгостью, ибо никому не дано право нарушать законы.

В ближайшее время предстанут перед судом и понесут суровое наказание за свои проступки несколько жителей Сланцев.

Горнорабочего шахты имени С. М. Кирова Н. Г. Леонтьева на скамью подсудимых привела страсть к пьянству. Разумеется, не сразу он стал алкоголиком. Начинал с малого, с «маленькой» в день зарплаты, с «поллитровки на троих». И с каждым днем он катился вниз. Не нашлось рядом с ним человека, который бы одернул его, помог бы ему встать на правильный путь. Один из июньских дней стал для Леонтьева роковым. Пить он начал с утра. Потеряв человеческий облик, распоясавшийся хулиган с топором и ножом беспричинно приставал к людям, угрожал им убийством, пытался нанести удар человеку, который хотел удержать его от преступления.

Перед столом следователя сидит человек. Сейчас у него жалкий вид. Он то плачет, как нашкодивший ребенок, то бьет себя кулаками в грудь, чуть ли не просит отрубить себе руки, раскаивается. Но поздно. Это рабочий шахты имени С. М. Кирова Виктор Александрович Макаров, отец двух детей и, по словам жены, очень хороший человек и семьянин. Он предстанет перед народным судом за воровство. 12 июля Макаров умышленно не вышел на работу, но на шахту пришел. В то время, когда его товарищи выдавали на-гора сланец, Макаров в душевой обшаривал карманы шахтеров. И меньше всего он думал тогда и о семье, и о товарищах, с которыми проработал бок о бок восемь лет, и о том, что наказание все равно неотвратимо.

Оформляется протокол допроса на Светлану Кимовну Махову. Молодая женщина, мать двух детей, человек без определенных занятий. По ее заявлению, она живет на средства сожителя, который где-то в водах Балтики ловит рыбу. Одного ребенка Махова бросила на попечительство «любимой» мамаши. Другой в двухмесячном возрасте находится в родильном отделении районной больницы. Светлана там очень редкий гость.

— Зачем мне работать, — цинично заявляет Махова, — когда на свете много дураков.

Прослышала она как-то, что муж и жена С. не поладили между собой. Войдя в квартиру, неожиданная гостья представилась сотрудником милиции. Властным голосом она заявила, что отправит одного из супругов в медвытрезвитель и вступит в ходатайство перед начальником отдела внутренних дел о наказании супругов штрафом.

— Но есть и другой выход, — тут же поправляется Махова, — жена С. немедленно должна уплатить штраф.

Завладев пятью рублями, аферистка удаляется.

Надо полагать, что органы правосудия воздадут должное «находчивости» Маховой.

Уголовное законодательство имеет задачу охранять советский общественный и государственный строй, социалистическую собственность, личность и права граждан от преступных посягательств. Милиция и суд всегда бдительно стоят на страже порядка. Но для успешной борьбы с хулиганами, ворами, мошенниками ей необходима помощь всех советских людей. В этом будет заключаться наш главный залог искоренения преступлений.

А. МОРОЗОВ,
следователь отдела внутренних дел горисполкома.

Электронная техника — молодая, быстроразвивающаяся отрасль народного хозяйства Болгарии.

НА СНИМКЕ: завод «Электроника» в Софии. Здесь освоено производство электронно-вычислительных машин.

Централфото — ТАСС

ЧТОБЫ УЛУЧШИТЬ ПОРОДНОСТЬ

За последние годы в районе наблюдается снижение породных и рабочих качеств охотничьих собак. Особенно это отразилось на гончих. Чтобы исправить положение, совет районного общества охотников принял решение создать в районе племенное ядро. Для этого завезено из города Ленинграда 6 племенных щенков от производителей, имеющих высокие экстерьерные и полевые качества. Щенки закреплены за охотниками-собаководами.

Но завезти щенков — одна сторона дела. Другая и самая важная — правильно вырастить, воспитать и натаскать их по зверю. С этой целью общество охотников проводит занятия в пятницу каждой недели. Явка на них для всех владельцев щенков племенного ядра и молодых собак обязательна. В ходе занятий вы познакомитесь с правилами содержания и воспитания молодняка, с методами дрессировки по общему послушанию, натаской и нагонкой собак охотничьих пород.

М. БЕЛЯКОВ,
ст. егерь районного общества охотников.

Редактор
В. С. МЕЛЬНИКОВ.

РАДИО

ПЕРЕДАЕТ МОСКВА

ПЯТНИЦА, 17 ИЮЛЯ

7.40 — «Пионерская зорька». 8.25 — Современные русские песни. 9.15 — «Литературный почтовый ящик». 10.05 — Для детей. Радиотеатр «Малыш». Русская народная сказка «Коза-дереза». 11.30 — Неделя польской культуры. 12.15 — Пьесы для аккордеона. 12.30 — «Рабочая радиогазета». 13.00 — «Байрон и музыка». Радиокомпозиция. 14.00 — «Литва сегодня». 14.40 — «Потсдам, год 1945-й». Документальная композиция. 15.30 — «Для вас, друзья!». Концерт мастеров искусств Литвы. 16.00 — «Счастье Сурида Джафара». Радиорассказ. 16.15 — Для детей. «Ошибка Шерлока Холмса». 17.00 — «Юность». 18.00 — Концерт по заявкам советских воинов. 19.30 — В эфире — «Сельская радиостанция». 20.10 — «Из сокровищницы мирового музыкального искусства». Чайковский. Фрагменты из балета «Щелкунчик». 20.45 — Международный дневник. 21.00 — Взрослым о детях. 21.15 — «Встреча с песней». 22.30 — «Добрый вечер!». Музыкальная программа.

СУББОТА, 18 ИЮЛЯ

7.40 — «Пионерская зорька». 8.25 — «Хорошее настроение». Концерт. 9.15 — «Здравствуй, товарищ!». Утренняя программа радиостанции «Юность». 10.05 — Радио—малышам. «Тим и Том». Музыкальная сказка. 11.30 — Концерт мастеров искусств Латвии. 13.00—«Служу Советскому Союзу». 13.30 — Солдатские песни В. Соловьева-Седого. 15.15 — Русская народная музыка. 17.00 — «Документы обличают». 17.15 — «Музыкальный глобус». 19.30 — К. Радович. «Сочинение на польскую тему». Радиопостановка. 20.45 — Международный дневник. 21.00 — «Это было недавно — это было давно». Эстрадное обозрение.

ТЕЛЕВИДЕНИЕ

ПОКАЗЫВАЕТ МОСКВА

СУББОТА, 18 ИЮЛЯ

9.00 — Программа передач. 9.05 — «Гимнастика для всех». 9.30 — Новости. 9.45 — Для детей: «Тимкины приключения», «День третий». 10.00 — Цветное телевидение. Музыкальная программа. 10.30 — «Здоровье». 11.00 — «Нам двадцать пять». Документальный телефильм. 11.30 — Концерт Орловского областного русского народного хора профсоюзов. 12.00 — «Горизонт». 13.00 — Цветное телевидение. «Полотна Всесоюзной юбилейной выставки». 13.30 — Театр юного зрителя. А. Волков — «Волшебник изумрудного города». Телеспектакль. 15.30 — «Ваша точка зрения». 15.40 — Цветное телевидение. «Жизнь поля». Документальный фильм. 16.00 — «В эфире — «Молодость». 17.00 — «Летопись полувека». Год 1943-й. 18.00 — Новости. 18.05 — Цветное телевидение. Музыкальная развлекательная программа. 19.05 — «Ставка больше, чем жизнь». Польский художественный телефильм, V серия. 20.00 — «Юбилейный праздник песни». 21.00— «Время». 21.30 — Цветное телевидение. «Тирсо де Молина». — «Ревнивая к самой себе». Телеспектакль. 22.50 — «Музыкальный киоск». 23.20 — «Вечерний Ленинград». Эстрадная программа. 00.20 — 00.25 — Новости.

ПОКАЗЫВАЕТ ТАЛЛИН

СУББОТА, 18 ИЮЛЯ

9.00 — Программа передач. 9.30 — «Люди и море». (на русск. яз.). 11.30 — Концерт Орловского областного русского народного хора профсоюзов (из Орла). 12.00 — Для молодежи: «Горизонт» (из Ленинграда). 15.30 — Вечерняя программа. 15.35 — Киножурнал «Советская Эстония». 15.45 — «И я тоже». Эстонский телефильм. 16.00 — Трансляция праздничного шествия и праздника народного танца. 21.30 — «Актуальная камера». 21.50 — «ЭРФ — реклама». 21.55 — Чехословацкий художественный фильм «Строго засекреченная премьера». 23.20 — «Вечерний Ленинград». Эстрадный концерт (из Ленинграда).

ОБРАЩЕНИЕ
ЛЕНИНГРАДСКОГО УПРАВЛЕНИЯ
ЛЕСНОГО ХОЗЯЙСТВА

ТОВАРИЩИ!

ПРИЕЗЖАЯ В ЛЕС НА ОТДЫХ, БУДЬТЕ ОСТОРОЖНЫ С ОГНЕМ.

НЕ БРОСАЙТЕ НЕПОТУШЕННЫХ СПИЧЕК И ПАПИРОС, НЕ ОСТАВЛЯЙТЕ НЕПОГАШЕННЫХ КОСТРОВ.

ПОМНИТЕ! ОГОНЬ — ЗЛЕЙШИЙ ВРАГ ЛЕСА. ОН УНИЧТОЖАЕТ ЗЕЛЕНЫЕ МАССИВЫ, А ВМЕСТЕ С НИМИ ГРИБЫ, ЯГОДНИКИ, НАСЕКОМЫХ, ПТИЦ И ЗВЕРЕЙ, ПРЕВРАЩАЯ КРАСИВЕЙШИЕ МЕСТА ОТДЫХА В ПЕПЕЛИЩА НА ДОЛГИЕ ДЕСЯТИЛЕТИЯ.

ЛЕСНОЙ ПОЖАР-БОЛЬШОЕ БЕДСТВИЕ. БЕРЕГИТЕ ЛЕС ОТ ОГНЯ!

СОЮЗТОРГРЕКЛАМА
ЛЕНИНГРАДСКИЙ КОМБИНАТ

КИНО

ДВОРЕЦ КУЛЬТУРЫ. 17 июля — «Белый взрыв». Начало в 17, 19, 21 час.

ДОМ КУЛЬТУРЫ ГОРНЯКОВ. 17 июля — «Красная мантия». Начало в 17, 19, 21 час.

КИНОТЕАТР «ТРУД». 16 июля —«Мазандаранский тигр». Начало в 10, 12, 14, 16, 18, 20, 22 часа. 17 июля — «Мазандаранский тигр». Начало в 12, 14, 16, 18, 20, 22 часа.

КЛУБ «ШАХТЕР». 17 июля — «Эти невинные забавы». Начало в 17, 19, 21 час.

Газета выходит по вторникам, средам, четвергам, пятницам и субботам

АДРЕС РЕДАКЦИИ: гор. Сланцы, Банковская ул., дом № 3. ТЕЛЕФОНЫ: редактора — 23-20, зам. редактора — 23-25, отв. секретаря — 37-34; отделов: промышленности — 21-85; писем и массовой работы — 23-66, сельского хозяйства — 36-66. Объявления принимаются в бухгалтерии редакции, телефон № 23-66.

Сланцевская типография Управления по печати Ленгорисполкома. Заказ 1373. Тираж 10.517-8