ПРОЛЕТАРИИ ВСЕХ СТРАН, СОЕДИНЯЙТЕСЬ!

Знамя труда

ОРГАН СЛАНЦЕВСКОГО ГОРКОМА КОММУНИСТИЧЕСКОЙ ПАРТИИ СОВЕТСКОГО СОЮЗА И ГОРОДСКОГО СОВЕТА ДЕПУТАТОВ ТРУДЯЩИХСЯ

№ 142 (5178) | Вторник, 21 июля 1970 года | Год издания 27-й | Цена 2 коп.

ВПЕРЕДИ ЖИВОТНОВОДЫ СОВХОЗА „АВРОРА“

Рассмотрев итоги выполнения социалистических обязательств по производству и продаже продукции животноводства совхозами, бюро горкома КПСС, исполком городского Совета депутатов трудящихся, райком профсоюза рабочих и служащих сельского хозяйства и заготовок постановили:

Признать победителем в социалистическом соревновании по животноводству за первое полугодие 1970 года коллектив рабочих и служащих совхоза «Аврора» (директор В. П. Акишин, секретарь партийной организации А. Н. Лисакова, председатель рабочего комитета Н. Е. Сизов, главный зоотехник А. П. Дмитриев), **выполнивший план первого полугодия по продаже молока на 100,7 процента, мяса — на 195 процентов, яиц—на 378 процентов.** Годовое производство молока выполнено на 46 процентов, яиц — на 90 процентов, мяса — на 34 процента. Надоено молока от одной коровы на 74 килограмма больше прошлого года. Снижена плановая себестоимость молока и мяса.

Вручить коллективу совхоза «Аврора» переходящее Красное знамя и наградить Почетной грамотой ГК КПСС, исполкома городского Совета депутатов трудящихся и райкома профсоюза рабочих и служащих сельского хозяйства и заготовок.

Присудить второе место по итогам социалистического соревнования по животноводству за первое полугодие 1970 года коллективу рабочих и служащих совхоза «Родина» (директор Д. В. Борисов, секретарь парткома Г. И. Каргаева, председатель рабочего комитета В. Н. Сырников, главный зоотехник А. Я. Дранцев) и наградить Почетной грамотой ГК КПСС, исполкома городского Совета депутатов трудящихся, райкома профсоюза рабочих и служащих сельского хозяйства и заготовок.

Отмечены неудовлетворительная работа в животноводстве и слабая организаторская роль администрации, партийной и профсоюзной организаций совхоза «Старопольский» (директор А. Ф. Егоров, секретарь парткома Д. А. Смирнов, председатель рабочего комитета А. А. Арикайнен) и совхоза «Осьминский» (директор Н. А. Кухарев, секретарь парторганизации Б. Д. Иванов и председатель рабочего комитета И. В. Зенкина), допустивших снижение надоя молока от коровы по сравнению с прошлым годом, не выполнивших план продажи молока государству и социалистических обязательств за первое полугодие.

Бюро горкома обязало руководителей хозяйств, партийные и профсоюзные организации совхозов взять под повседневный контроль работу животноводческих ферм и добиться выполнения социалистических обязательств по животноводству в третьем квартале.

КОРМА — ЗАБОТА ГЛАВНАЯ

Рано утром над обширным сенокосным массивом воздух огласился гулом машин. Никогда еще на загривских полях не видели такого сосредоточения техники. Здесь и навесные косилки, и несколько косилок - размельчителей КИР-1,5, тракторные грабли, волокуши и многое другое. Люди и техника работают с утра до позднего вечера. Управляющий отделением Анатолий Абрамович Кильпияйнен, словно дирижер большого оркестра, управляет этим сложным производственным комплексом. Ошибиться нельзя, иначе все пойдет не так, как нужно. Важно до конца выдержать начатый ритм. Срок — три дня.

Именно за этот срок полеводы и механизаторы заложили 430 тонн сенажа. За день скашивали и убирали траву с площади 25 гектаров. Такая выработка могла быть только при отличной расстановке людей и техники.

И действительно, механизаторы Виктор Артамонов, Виктор Лопаткин и Павел Елин на косовице сенажной массы выполняли по полторы—две нормы за день. На волокуше замечательно работал Анатолий Андреев, на косилках-измельчителях — Юрий Макаров, Владимир Бондаренко и Леонид Охотов. Сенажную массу доставляли в траншею Александр Васильев, Геннадий Юур и Леонид Богатов. На разравнивании ее хорошо поработали Ольга Светлова, Виталий Ящихин и Дмитрий Гуревский.

Когда сенаж был заложен, производственный ритм добытчиков кормов не угас.

Прошло еще несколько дней. И вот в совхозную контору поступает сообщение: третье отделение скосило и убрало траву со всех имеющихся в его распоряжении укосных площадей. Все сено запрессовано при высоком качестве и отвезено под навесы на хранение. Затем последовал перечень людей, отличившихся на косьбе и уборке трав. Особое предпочтение при этом отдается механизатору Василию Азарцову, работавшему на пресс-подборщике. Его агрегат за всю сенокосную страду не имел ни единого часа простоя.

Хорошо поработала и группа ленинградских шефов, возглавляемая Л. А. Безгиным.

Сейчас полеводы и механизаторы Загривья готовятся к уборке урожая.

М. АЛЕКСЕЕВ.

Совхоз «Сланцевский».

В ЦК КПСС, СОВЕТЕ МИНИСТРОВ СССР И ВЦСПС

ЦК КПСС, Совет Министров СССР и ВЦСПС приняли постановление «О совершенствовании системы оплаты труда работников совхозов и других государственных предприятий сельского хозяйства».

Установлено, что оплата труда рабочих бригад (звеньев) в растениеводстве может производиться по сдельно-премиальной системе за выполненный объем работ и полученную продукцию. Оплата труда за выполненный в бригаде (звене) объем работ производится по сдельным расценкам, определяемым исходя из тарифных ставок и норм выработки. Оплата труда рабочих за полученную продукцию производится путем начисления 1,25 процента заработка рабочего за выполненные в бригаде (звене) сельскохозяйственные работы за каждый процент выполнения годового плана производства сельскохозяйственной продукции сверх 80 процентов и по 1 проценту указанного заработка за каждый процент перевыполнения этого плана.

Оплату труда рабочих за полученную продукцию производить после завершения сельскохозяйственных работ.

В бригадах (звеньях), применяющих аккордно-премиальную оплату труда рабочих в растениеводстве, до расчетов за полученную продукцию может применяться повременная (безнарядная) оплата труда рабочих за отработанное время. Повременную оплату труда производить на механизированных работах по тарифной ставке IV разряда и на конно-ручных работах по тарифным ставкам III—IV разрядов, а поливальщиков — по тарифной ставке V разряда соответствующей тарифной сетки.

Постановлением установлено, что оплата труда рабочих в животноводстве производится по расценкам из расчета 125 процентов тарифной ставки (тарифного фонда) и утвержденной годовой нормы производства (выработки) продукции животноводства на работника.

Нормы производства (выработки) продукции животноводства на работника и расценки за продукцию разрабатываются в хозяйстве по согласованию с рабочим комитетом профсоюза, исходя из технически обоснованных норм обслуживания животных, с учетом уровня продуктивности, типа содержания животных и птицы, степени механизации процессов труда и других условий, и утверждаются вышестоящими организациями.

Директорам хозяйств разрешено устанавливать на ограниченный срок дополнительную оплату труда (поощрение) рабочих животноводства за повышение продуктивности, более полное сохранение обслуживаемых скота и птицы во время проведения зимовки и в другие периоды напряженных работ в животноводстве. Общий размер дополнительной оплаты труда рабочего за год не должен превышать его месячного заработка. Конкретные показатели и размеры этой дополнительной оплаты по отдельным видам работ и условия ее применения устанавливаются директором хозяйства по согласованию с рабочим комитетом профсоюза.

За сохранение и хорошее использование тракторов и сельскохозяйственных машин выплачивать трактористам-машинистам (один раз в год после окончания ремонта тракторов и сельскохозяйственных машин) 40 процентов, а бригадирам и их помощникам — 10 процентов сумм экономии средств, предусмотренных по нормам на ремонт тракторов и сельскохозяйственных машин, при условии выполнения ими установленного годового объема работ на закрепленных машинах. При эксплуатации новых тракторов и машин указанные выплаты в первые два года производить в половинном размере, а при эксплуатации тракторов и машин, амортизированных более чем на 80 процентов, в полуторном размере.

ЦК КПСС, Совет Министров СССР и ВЦСПС установили премирование руководящих работников и специалистов отделений и ферм за получение прибыли. В связи с этим отчисление от прибыли на премирование руководящих работников и специалистов совхозов и других государственных предприятий сельского хозяйства (включая работников отделений и ферм) за получение прибыли производить в размере 2,5 процента прибыли (по предприятиям, переведенным на полный хозяйственный расчет, после вычета из нее платы за фонды).

Начисление премий работникам производится с учетом общих итогов работы хозяйства, отделений, ферм и других производственных подразделений: директорам, их заместителям, главным специалистам и главным бухгалтерам — по распоряжению вышестоящих организаций и остальным работникам — по распоряжению директора хозяйства. Размеры премий, выплачиваемых руководящим работникам и специалистам за получение прибыли, по решению вышестоящего органа (директора хозяйства) могут уменьшаться до 50 процентов за невыполнение плана продажи государству зерна, мяса, молока (в натуре), а по специализированным совхозам — основного вида продукции, а также за другие производственные упущения.

Установлено, что в совхозах и других государственных предприятиях сельского хозяйства оплата труда трактористов-машинистов, занятых на конно-ручных, хозяйственных и ремонтных работах, производится во все периоды года в порядке, предусмотренном под пунктом «а» 1 Постановления ЦК КПСС, Совета Министров СССР и ВЦСПС от 22 апреля 1966 года № 311 (т. е. по ставке II разряда тарифной сетки трактористов-машинистов в том случае, если тарифная ставка по выполняемой работе ниже тарифной ставки указанного разряда).

Значительную помощь совхозу «Родина» оказывают рабочие шефствующих организаций. В бригаде Черно по-прежнему активно трудятся работники автотранспортного предприятия. Здесь группой руководит И. Е. Коваленко. В хорошую погоду шефы приезжают на сушку сена большой группой. Каждый трудится в полную силу. Из-за капризов погоды не всегда удается применять технику, но добровольные помощники не сидят без дела. Они переключаются на ручной труд.

На снимке: рабочие автотранспортного предприятия на сушке сена.

Фото Ю. Власова.

НАШ КАЛЕНДАРЬ

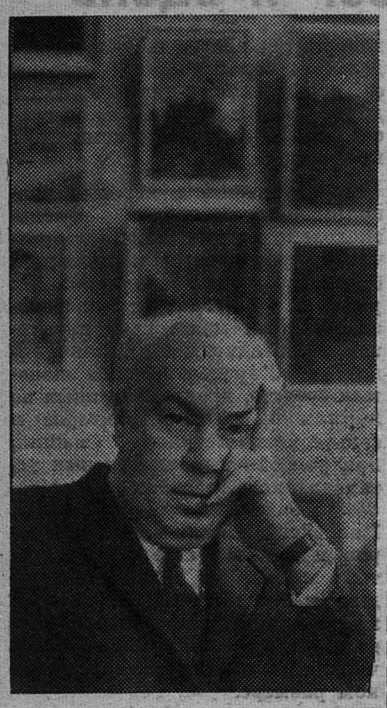

Сегодня исполняется 60 лет со дня рождения советского художника и графика Владимира Александровича Серова (1910 — 1968). В историю советской живописи он вошел как автор историко-революционных картин, отличающихся идейностью содержания, ясностью формы. Им созданы такие известные полотна, как «В. И. Ленин провозглашает Советскую власть», «Ходоки у В. И. Ленина», «Зимний взят» и другие.

Фотохроника ТАСС

ПО РОДНОЙ СТРАНЕ

Азербайджанская ССР. В нескольких десятках километров южнее Баку находятся широко известные скалы Кобыстаны. Это интереснейшие экспонаты, созданные природой. Еще более известны скалы уникальными рисунками, оставленными нам человеком каменного века.

На снимке: стара, как мир, голова каменной змеи.

Фото **Ю. Рахиля.**

Фотохроника ТАСС

В СЕМЬЕ СОВЕТСКИХ НАРОДОВ

К 30-летию восстановления Советской власти в Эстонии

Тридцать лет назад, 21 июля 1940 года, трудящиеся Эстонии навсегда покончили с ненавистным режимом буржуазной клики. Верховный Совет СССР удовлетворил просьбу эстонских трудящихся и принял республику в дружную семью народов великого Советского Союза. В Эстонии была восстановлена Советская власть.

23 июля 1940 года было необычайным в жизни Принаровья. По зову местных рабоче-крестьянских комитетов население Скарятинской и Васкнарвской волостей дружно поднялось на еще невиданную по массовости в этом крае демонстрацию-митинг, на организованное шествие к советской границе...

...С красными флагами, революционными лозунгами на овеянную «преданиями старины глубокой» лесную поляну Ольгинского погоста без конца идут жители Скарятино, Омута, Степановщины, Князь-села, Верхнего села. Из-за леса доносятся звуки гармони, слышится веселая песня, то шагают крестьяне залесских деревень — Загривья, Кондушей, Радовели. По левому берегу приближаются новые толпы демонстрантов, организованно подходят жители Васкнарвы, Ям, Кароля. На пароме их перевозят на правый берег Нарвы.

Все в праздничных одеждах. У мужчин на лацканах пиджаков красные ленточки. Пожилые женщины нарядились в извлеченные из дедовских сундуков старозаветные сарафаны. Бородачи в расшитых русских рубахах. Более трех тысяч крестьян, рыбаков, ремесленников, собравшихся под горячим июльским солнцем у живописных Скарятинских порогов, заполнили всю Ольгину гору.

Организаторы митинга и шествия к границе А. С. Каликас из Загривья, Н. И. Юдин из Омута, учитель А. В. Рандин и Трофим Заплаткин из Радовели, Иван Погодин из Скарятино, Иван Кясперов из Верхнего села выступают перед собравшимися с пламенными речами. Просто и доходчиво они рассказали о происшедших переменах в Эстонии, о том, что для тружеников деревни наступила пора новой, светлой жизни, что наконец-то труженики Принаровья не будут знать, что такое безработица, безграмотность и беспросветная нужда.

По окончании митинга его участники строятся в огромную колонну и направляются в сторону деревни Радовель к Гостицкому пограничному кордону.

Среди соснового леса, в перелесках, по золотистым полям далеко разносятся звуки баянов и гармошек. Молодежь задорно поет полюбившиеся всем советские песни «Широка страна моя родная», «Катюша». Группа пожилых женщин весело исполняет припевки. Шествие все увеличивается. По дороге присоединяются группы крестьян из Переволока, Заборовья, Мокреди, Дюка.

Демонстранты приближаются к границе. Эстонские пограничники заволновались. Один из них исступленно закричал:

— Стой! К проволоке близко не подходить! Стрелять буду!

Толпа спокойно остановилась. В переговоры с пограничниками вступил житель Загривья А. Каликас, заверивший, что демонстрация носит мирный характер, что по окончании краткого митинга все разойдутся по домам.

Появление по другую сторону границы советского пограничного офицера вызвало всеобщее ликование. Крестьяне приветствовали его криками «Ура». От имени собравшихся Иван Кясперов заявил офицеру, что крестьяне Принаровья с огромной радостью приняли Советскую власть и всегда будут ее защищать.

Снова возник стихийный митинг. Известный своими левыми убеждениями радовельский учитель Алексей Васильевич Рандин закончил свое выступление словами: «Да здравствует Советская власть!».

Митинг у границы завершился обращением А. Каликаса к советскому офицеру передать просьбу жителей правого берега реки Нарвы присоединить деревни правобережья к Российской Федерации.

Как известно, после окончания Великой Отечественной войны эта просьба была уважена.

С. РАЦЕВИЧ.

г. Нарва.

БРАТЬЯ ПО ТРУДУ

Тридцать лет назад Эстонская республика снова влилась в братскую семью народов СССР. С тех пор эстонский и русский народы плечом к плечу идут по пути, указанному великим Лениным. Ярким примером претворения в жизнь ленинской национальной политики, нерушимой дружбы между народами, братского сотрудничества и взаимопомощи может служить тесное сотрудничество сланцевских и кохтла-ярвеских горняков и химиков, строителей и торговых работников, людей самых разных профессий.

Во всех областях жизни наших городов можно встретить плоды этого сотрудничества. Уже давно поддерживаются тесные связи между двумя основными цехами—печными на комбинатах «Сланцы» и «Кохтла-Ярве». Члены обоих коллективов постоянно бывают друг у друга, интересуются всеми новинками, которые возможно применить на своем производстве.

Много хороших начинаний на одном комбинате вскоре находит применение на другом: например, механизация загрузки печей на комбинате «Кохтла-Ярве», схема подачи воды на тушение кокса в экстракторы на комбинате «Сланцы» или применяемый в Сланцах метод перекладки насадки регенераторов на действующих печах.

Такой обмен позволяет лучше организовать производство, достигнуть более высокой производительности труда, воспитать бережливость и хозяйственный подход к делу у каждого трудящегося.

В последние годы установилась еще более тесная связь между коллективами наших цехов. Мы совместно выработали условия проведения социалистического соревнования и подведения его итогов. Это соревнование охватывает все стороны деятельности коллективов. Итоги работы подводим один раз в квартал на совместном заседании заводских комитетов. Итоги обсуждения предаются широкой огласке и доводятся до сведения всех трудящихся. Коллективу-победителю вручаются переходящий вымпел и денежная премия.

Работники обоих цехов интересуются ходом соревнования, активно участвуют в подведении итогов и своим трудом добиваются первенства.

Наша дружба, наши связи, наш обмен опытом дают коллективам цехов многое, что служит на пользу общему делу.

В. БУРУНОВ,

начальник установки камерных печей сланцеперерабатывающего комбината «Кохтла-Ярве».

ВСЕГДА В ТВОРЧЕСКОМ ПОИСКЕ

РАССКАЗЫ О КОММУНИСТАХ

В полевую землянку командир полка пригласил старшего сержанта Василия Шутова.

— Вам даю ответственное поручение, — сказал офицер. — Впереди нас деревушка. Возьмите с собой одного разведчика и установите, сколько в ней немцев, какое у них вооружение. Ясна задача?

— Так точно, ясна!

— Тогда действуйте. Желаю успеха.

Разведка — дело ответственное. Ошибаться нельзя. И Василий Шутов продумал весь план выполнения боевого приказа. С наступлением темноты он с товарищем совершенно незаметно по кустарнику пробрался к деревушке. Заняли удобный наблюдательный пункт. Просидели всю ночь, а с рассветом стали внимательно наблюдать за врагом, подсчитали и определили, каковы его силы. Засекли, где стоят пушки. А как только стемнело, вернулись в часть. Доложили о полученных данных. Оценив их, командир сразу же решил нанести удар по фашистам. И в наступлении Василий Шутов действовал решительно, проявил большую смекалку. Вместе с товарищами он захватил немецкое орудие и из него открыл огонь по убегающему противнику. Бил и бил из вражеской пушки по ее хозяевам. За эту боевую инициативу, смелость и мужество, проявленные в бою, старший сержант Василий Федорович Шутов награжден орденом Отечественной войны второй степени.

В тяжелые годы войны много боевых дорог прошел бывший рабочий украинских цементных заводов Василий Шутов. Он освобождал родную Советскую Украину, братскую Чехословакию. За совершенные подвиги награжден орденами Славы 3-й степени, Красной Звезды, несколькими медалями. А когда отгремела война, он снова вернулся на Украину. Восстанавливал разрушенные врагом цементные заводы. Оттуда и пригласили его вместе с друзьями-специалистами к нам в Сланцы. На цементном заводе работает с начала его пуска. Он механик цеха обжига. Все делает со смекалкой, проявляет много разумной инициативы.

— Василий Федорович, — говорит старший инженер по рационализации В. И. Марендич, — один из самых активных новаторов нашего завода. За годы работы он внес 27 предложений, от внедрения которых завод получил 25.283 рубля экономии.

Да, это действительно так. Портрет коммуниста В. Ф. Шутова помещен на доске рационализаторов вместе с другими новаторами цементного завода. 22 года Василий Федорович состоит членом Коммунистической партии Советского Союза и все это время на деле выполняет требования Устава. Он — всегда в творческом поиске. Вот один из многочисленных примеров. Раньше на шахтных печах стояли подшипники качения. Там высокая температура, и они нередко отказывали в работе. Как же быть? Василий Федорович нашел выход. Он предложил поставить подшипники скольжения. Получилось хорошо. При повседневном уходе, регулярной смазке они обеспечивают нормальную работу печей. А когда подсчитали, оказалось, что завод получил от внедрения этого новшества 8 тысяч рублей экономии. В труде, в быту— В. Шутов везде оправдывает высокое звание коммуниста. Он — член партийного бюро завода. Часто вместе с другими товарищами решительно выступает против недостатков, всего того, что мешает коллективу завода добиваться высоких показателей в социалистическом соревновании. Раньше в отделении шахтных печей было много грязи. А работающие там люди не отличались высокой дисциплиной. Коммунист В. Ф. Шутов решительно выступил против таких недостатков. Его поддержали в партбюро, главный инженер С. И. Шенкер. Теперь в отделении совсем другой порядок, а бывает, что его ставят в пример.

Коммунист Василий Федорович Шутов—хороший семьянин. Вместе с женой Ниной Федоровной они вырастили и воспитали троих сыновей пламенными советскими патриотами. Старший Борис, член КПСС, работает начальником цеха контрольно-измерительных приборов на заводе «Запорожсталь», средний Василий — инженер на Сланцевском цементном заводе, учится в институте. Скоро получит диплом. Младший Евгений — токарь на этом же заводе, комсомолец, активный общественник, член завкома.

П. БУШАГИН.

ПОЛЕЗНЫЙ СЕМИНАР

В исполкоме городского Совета состоялся очередной семинар председателей и секретарей исполкомов сельских Советов района. На нем выступила секретарь Ленинградского облисполкома Т. И. Лютова. Она остановилась на работе сельских Советов района в свете выполнения ими Закона РСФСР «О сельском поселковом Совете депутатов трудящихся РСФСР». Т. И. Лютова предварительно побывала в Загривском, Пелешском и Выскатском сельских Советах, ознакомилась с их работой. Она предложила организовать поездки советских работников в лучшие сельсоветы Кингисеппского и Кохтла-Ярвеского районов для ознакомления с опытом их деятельности.

— Особое внимание в работе Советов, — сказала Т. И. Лютова, — необходимо обратить на результативность проводимых сессий и заседаний исполкомов.

На семинаре выступил заместитель председателя горисполкома С. Я. Павленко. Он дал рекомендации по работе исполкомов сельских Советов в помощь сельскохозяйственному производству.

В КЛУБЕ „ЗОЛОТОЙ КЛЮЧИК“

При Дворце культуры комбината «Сланцы» начал работу клуб «Золотой ключик», рассчитанный на самых маленьких граждан нашего города — воспитанников детских садов. Клуб «Золотой ключик» детский сектор Дворца культуры открыл спектаклем кукольного театра «По щучьему велению». При последующей встрече для детей демонстрировались мультипликационные фильмы, рассчитанные на их возраст. В один из дней дети с интересом посмотрели цветной фильм «Сказка о царе Салтане».

В новом сезоне кукольный театр Дворца подготовит несколько новых спектаклей.

В. АРТАМОШИНА.

УНИКАЛЬНОЕ ИЗДАНИЕ ЛЕНИНСКОЙ „ИСКРЫ“

В техническую библиотеку комбината «Сланцы» поступил комплект ленинской газеты «Искра» с 1-го по 51-й номер, выпущенный издательством «Болгарская книга» в городе София. Это уникальное издание является точной копией «Искры», хранящейся в архиве института истории Болгарской коммунистической партии при ЦК БКП. Номера ленинской «Искры» проходили через Болгарию в Россию в начале XX века.

Выпущенное в Софии издание «Искры» является ценнейшим пособием для всех изучающих историю КПСС, историю СССР и международное коммунистическое движение. Богатый материал найдут в сборнике лекторы, пропагандисты и политинформаторы.

С комплектом ленинской «Искры» могут ознакомиться все жители нашего города.

Г. МИХАЙЛОВ,
руководитель группы технической информации комбината «Сланцы».

ДОРОГА ПОКРЫВАЕТСЯ АСФАЛЬТОМ

В июле бригада дорожников, которой руководит А. А. Игнатьев, закончит укладывать второй слой асфальта на последнем полуторакилометровом отрезке дороги перед Выскаткой. После этого начнутся работы по асфальтированию Красной улицы. А один асфальтоукладчик двинется от Выскатки в сторону Кушелы. Там уже подготовлено для асфальтирования два с половиной километра дороги.

ТРЕВОЖНЫЕ ПОКАЗАТЕЛИ

Молокогонная летняя пора перешла во вторую половину. Не успеешь оглянуться, как наступит и осень. Между тем показатели по надоям молока, как в целом по району, так и по каждому хозяйству в отдельности, оставляют желать много лучшего. Особенно они плохи за первую декаду июля. Лишь совхоз «Аврора» в сравнении с этим же периодом прошлого года на 17 килограммов надаивает больше молока, на 2 килограмма—совхоз «Родина». Остальные хозяйства отстают.

Крайне неблагополучны дела в совхозе «Старопольский». Здесь на 1 июля в среднем от коровы надоено 1.526 килограммов молока, или на 151 килограмм меньше в сравнении с этим же периодом прошлого года. Задолженность не ликвидирована и в первой декаде июля. Она составляет 11 килограммов. Продолжают снижать надои совхозы «Осьминский» и «Сланцевский».

В чем причина? Прежде всего в том, что зооветспециалисты, управляющие отделениями, заведующие фермами плохо организуют пастбищное содержание животных. Примеров тому более чем достаточно. Взять хотя бы ферму Замошье совхоза «Старопольский». Здесь на пастбищах совершенно нет воды. Если раньше ее подвозили, то сейчас этого не делают. 9 июля был жаркий день. Чтобы напиться, животные убежали на ферму, но и там автопоилки оказались пустыми. Бригадир тов. Хмара не позаботилась об обеспечении животных водой.

Недобор молока нередко объясняется недобросовестным отношением к своим обязанностям пастухов. Так, на ферме Корино этого же хозяйства пастухи Моисеев и Черенков в один из дней настолько были пьяными, что не могли продолжать пастьбу, и скот ушел с пастбищ в 10 часов утра.

В свое время повсеместно подкармливали животных зеленой травой. Сейчас этого не делают. Руководители хозяйств и специалисты ссылаются на то, что это дорого обходится. Действительно, подкармливание коров «зеленкой» требует дополнительных трудовых и денежных затрат, но когда резко падают надои, то необходимо проявить хозяйскую распорядительность, организовать подкормку так, чтобы она дала максимальную отдачу.

В совхозе «Сланцевский» за последнее время наметился спад надоев только потому, что не подкармливают животных. Пастбища же не везде соответствуют своему назначению.

Кстати, о пастбищах. Директор совхоза «Старопольский» А. Ф. Егоров и специалисты этого хозяйства не без оснований заявляют, что до тех пор, пока не будет хороших пастбищ, им вряд ли удастся выйти из прорыва.

Лет пять назад в этом хозяйстве на огромной площади была произведена ликвидация кустарника и леса с помощью самолета. Затрачены большие государственные деньги. Дальнейшую обработку этих площадей должна была проводить Осьминская ПМК № 11, а она до сих пор бездействует. Из года в год срывает свои обязательства. Обработанный сельскохозяйственной авиацией массив вновь зарастает кустарником. Прежде хоть на нем можно было пасти скот, а теперь и этого делать нельзя.

Если бы хоть часть площади окультивировать, то хозяйство получило бы возможность иметь дополнительные пастбища, которые послужили бы дальнейшему росту продуктивности скота. А пока что в отношении этого массива между руководителями совхоза и Осьминской ПМК идут бесконечные и бесплодные разговоры. Вопрос обернулся неразрешимой проблемой, а решать надо, и чем скорее, тем лучше.

Р. ЕВСТИГНЕЕВА,
инструктор горисполкома.

ЧЕЛОВЕК ТРУДОМ СЛАВЕН

В совхозе «Кингисеппский» состоялись сроевнования. Из всех совхозов производственного управления сельского хозяйства сюда собрались опытные трактористы — механики по наладке и техническому обслуживанию машинно-тракторного парка. На агрегате АТУ-А они состязались в знании техники, быстроте и качестве наладки механизмов.

Лучшим из нашего района был механик из совхоза «Родина» Иван Михайлович Алексеев.

ПОКА ЧТО ОБЕЩАНИЯ

Сланцеперерабатывающий комбинат в порядке шефской помощи обязался соорудить пристройку при механической мастерской совхоза «Родина», в которой предполагалось разместить бытовку: раздевалку, душ и т. д.

С тех пор прошло более года, но по существу ничего не сделано, поставлены лишь три стенки. Сейчас на объекте (на кладке стен) работают один каменщик и два подсобника. Работа идет крайне медленно. Если такими темпами будет продолжаться и дальше, то механизаторам «Родины» долго еще не видать обещанных удобств.

А что на сей счет думают руководители комбината, обещавшие сдать бытовку в эксплуатацию еще в прошлом году?..

А. АЛЕКСАНДРОВ.

ПО СТРАНАМ МИРА

НЕТЕРПИМОЕ ПОЛОЖЕНИЕ

США переживают «усиливающийся кризис системы здравоохранения». Об этом откровенно заявил, выступая в медицинском колледже, помощник министра здравоохранения, просвещения и социального обеспечения США Роджер Эгеберг. По его словам, один из симптомов этого кризиса — явная и трагическая неспособность системы здравоохранения удовлетворить потребности бедняков в медицинском обслуживании.

«То мизерное внимание, — сказал он, — которое мы уделяем медицинским потребностям и проблемам миллионов бедняков, — вот несомненно одна из важнейших причин печального и нетерпимого состояния здравоохранения в Соединенных Штатах».

Эгеберг отметил, что в богатых районах Нью-Йорка имеется в пять—шесть раз больше врачей, чем это требуется их жителям. В то же время в трущобах Лос-Анджелеса, Бостона и других городов один врач приходится на несколько тысяч жителей. Еще более тяжел этот кризис в бедных сельских районах.

Американцы мексиканского, пуэрто-риканского, негритянского и индейского происхождения больше других страдают от недостатка врачебной помощи. Смертность среди небелых матерей во время родов в четыре раза выше, чем среди белых. Более 20 процентов небелых детей не получают обычных прививок от дифтерии, столбняка и коклюша.

Таковы вынужденные признания американских властей в неспособности решить проблему здравоохранения в буржуазном государстве, где классовые и расовые причины — тормоз прогресса.

Г. ФРИМЕН,
корреспондент ТАСС

СПОРТ

„ЗОЛОТАЯ“ СЕРЕДИНКА

По-разному можно расценить выступление наших спортсменов на первенстве Ленинградской области по легкой атлетике, которое проходило в городе Выборге. Среди двадцати одной команды, принявшей участие в соревнованиях, сланцевские легкоатлеты в общем итоге заняли место в середине. Это неплохо, если учесть, что в составе других коллективов было немало перворазрядников и мастеров спорта. Даже то, что борьба велась с титулованными соперниками, несомненно, отразилось на результатах выступлений наших ребят. Наибольшей удачи из всей команды добился Вячеслав Ревунец, который выступал в двух видах: метании молота и копья. Он занял третье место и единственный из сланцевчан награжден грамотой.

Неплохо пробежал дистанцию в 1500 метров Анатолий Патрино.

Валентина Лапупина участвовала в соревновании метательниц диска и копья. Результаты у нее невысоки, в пределах нормы третьего спортивного разряда, но она принесла команде несколько драгоценных очков.

Ветеран команды Владимир Анисимов участвовал в беге на 5 тысяч метров. Он не мог соперничать с молодыми бегунами, но мужество и сила воли, которые он проявил на дистанции, достойны всяких похвал.

По всем остальным видам соревнований наша команда выглядела плохо. Сланцевчане не участвовали в женской эстафете 4×100, десятиборье, прыжках с шестом и в тройном прыжке.

Неудачи команды можно объяснить тем, что она формировалась в последний момент перед отъездом в Выборг, хотя положение о соревновании и программа были известны давно.

В начале августа состоятся соревнования легкоатлетов на первенство ДСО «Труд». Надо сейчас извлечь уроки из выборгского выступления и более тщательно подготовиться к предстоящим стартам.

Н. СМИРНОВ.

МЕЧТЕ НАВСТРЕЧУ

Закончились областные соревнования школьников-авиамоделистов, посвященные пятой областной спартакиаде ДОСААФ, которые проводились под Ленинградом в поселке Ивановское. От Дворца культуры комбината «Сланцы» в соревнованиях участвовало двенадцать юных авиамоделистов. Каждый из них боролся не только за свое личное первенство, но и защищал спортивную честь города и района. Сланцевская команда авиамоделистов заняла четвертое место. Члены нашего клуба по отдельным видам моделей выступили хорошо. Например, чемпион области прошлого года Саша Плахотнюк занял первое место по классу моделей ракет. Таймерная свободнолетающая модель с мотором Сергея Савина заняла третье место. На пятом месте оказалась модель планера Сергея Ковша.

Примечательно, что команда клуба авиамоделистов Дворца культуры была самой многочисленной и выставила модели по всем классам.

В Сланцы ребята вернулись окрыленные. В прошлом году на подобных соревнованиях наша команда довольствовалась десятым местом. Конечно, достигнутое — не предел. Но для отличной подготовки нужны соответствующие условия. Досадно, что в нашем городе нет кордодрома для запуска моделей.

Юные авиамоделисты по-настоящему увлечены любимым занятием. Клуб не прекращает своей работы и в летнее время. Ребята охотно посещают его, не пропускают ни одного занятия. Постоянная занятость руководителя клуба на предприятии не мешает делу. У него есть помощники из ребят. Так Вова Савин следит за порядком на занятиях и оказывает помощь при изготовлении моделей.

В ближайшее время комбинат «Сланцы» и цементный завод помогут клубу в строительстве кордодрома, где будут осуществляться тренировки, запуски моделей.

В настоящее время проводится дополнительный набор желающих в клуб авиамоделирования. Ребята! Приходите записываться в клуб. Во Дворце культуры вас ждут от 18 до 20 часов.

В. АРТАМОШИНА,
заведующая детским сектором Дворца культуры комбината «Сланцы».

Редактор
В. С. МЕЛЬНИКОВ.

ПРОФЕССИОНАЛЬНО-ТЕХНИЧЕСКОЕ УЧИЛИЩЕ № 15
ОБЪЯВЛЯЕТ ПРИЕМ
юношей и девушек в возрасте 15—17 лет с образованием 8—10 классов.

Училище готовит:
МОНТАЖНИКОВ КОНСТРУКЦИЙ-КАМЕНЩИКОВ,
ШТУКАТУРОВ-МАЛЯРОВ-ПЛИТОЧНИКОВ,
ПЛОТНИКОВ-ОПАЛУБЩИКОВ,
СЛЕСАРЕЙ-МОНТАЖНИКОВ МЕТАЛЛОКОНСТРУКЦИЙ,
СЛЕСАРЕЙ ПО РЕМОНТУ ТЕХНОЛОГИЧЕСКОГО ОБОРУДОВАНИЯ,
ЭЛЕКТРОГАЗОСВАРЩИКОВ.

Срок обучения 2 года. Начало занятий 1 сентября. При училище работает заочное отделение 7—11 классов средней школы.

Принятые в училище обеспечиваются питанием, обмундированием и заработной платой в размере 33 процентов от доходов производственного обучения.

Иногородним юношам предоставляется общежитие.

При поступлении необходимы документы: паспорт или свидетельство о рождении, документ об образовании, справка с места жительства, 6 фотокарточек, характеристика с последнего места работы или учебы.

Адрес училища: г. Сланцы, Партизанская ул., дом № 6; телефон № 24-03.

ЛЕНИНГРАДСКОЕ ГОРОДСКОЕ ЭНЕРГЕТИЧЕСКОЕ ПРОФЕССИОНАЛЬНО-ТЕХНИЧЕСКОЕ УЧИЛИЩЕ № 36

ПРИНИМАЕТ

иногороднюю молодежь на обучение специальностям:

ЭЛЕКТРИКА ШИРОКОГО ПРОФИЛЯ,

СЛЕСАРЯ ПО РЕМОНТУ ПРОМЫШЛЕННОГО ОБОРУДОВАНИЯ. (Принимаются юноши в возрасте 15 лет и старше. Срок обучения 2 года),

СУДОСБОРЩИКА. (Принимаются юноши в возрасте 16 лет и старше. Срок обучения 10 месяцев),

ЭЛЕКТРИКА ПО ВТОРИЧНОЙ КОММУТАЦИИ,

ЭЛЕКТРОГАЗОСВАРЩИКА. (Принимаются юноши и девушки в возрасте 15 лет и старше. Срок обучения 2 года),

ЭЛЕКТРОСВАРЩИКА,

ЭЛЕКТРИКА ПОДСТАНЦИИ (Принимаются юноши и девушки в возрасте 17 лет и старше. Срок обучения 10 месяцев).

Все принятые обеспечиваются стипендией от 24 до 30 рублей.

В период производственной практики учащиеся получают 33 процента от заработанных сумм.

Иногородние обеспечиваются пропиской у родственников и знакомых, а по окончании училища — работой и общежитием в Ленинграде.

Поступающим необходимо представить следующие документы: паспорт (с выпиской) или справку о выписке и свидетельство о рождении, медкарту, документ об образовании, 6 фотокарточек размером 3х4.

Начало занятий 1 сентября.

Адрес училища: г. Ленинград, В-50, Васильевский остров, 13-я линия, дом № 6.

Комбинату „Стройдеталь“

ТРЕБУЮТСЯ

НА ПОСТОЯННУЮ РАБОТУ

МАСТЕРА ПО ДЕРЕВООБРАБОТКЕ,
СТОЛЯРЫ И УЧЕНИКИ СТОЛЯРОВ,
СЛЕСАРИ-НАЛАДЧИКИ ДЕРЕВООБРАБАТЫВАЮЩИХ СТАНКОВ,
СЛЕСАРИ ПО РЕМОНТУ ОБОРУДОВАНИЯ,
ЭЛЕКТРИКИ,
ТРАКТОРИСТ,
АРМАТУРЩИКИ И УЧЕНИКИ АРМАТУРЩИКОВ,
КОЧЕГАРЫ,
ФОРМОВЩИКИ ЖЕЛЕЗОБЕТОННЫХ ИЗДЕЛИЙ И СЛАНЦЕЗОЛЬНЫХ ЯЧЕИСТЫХ БЕТОНОВ.

Обращаться в отдел кадров.

РАДИО

ПЕРЕДАЕТ МОСКВА

ВТОРНИК 21 ИЮЛЯ

8.45—Взрослым о детях. 9.15— Стихи поэтов Прибалтики. 10.05 — Для детей. 11.10 — «В странах социализма». 11.30 — Произведения русских композиторов. 12.45 — «Наука и техника — сельскому хозяйству». «Рукотворная радуга» 13.00 — «Жизнь Шопена». 14.00 — «В республиках, краях и областях». 14.30 — «Голоса друзей». 15.15 — Совершенствование высокоразвитого сельского хозяйства — обязательное условие построения коммунизма». Беседа. 18.40 — «Антикоммунизм — оружие агрессии». 22.30 — Концерт мастеров искусств Латвии, Литвы, Эстонии. 23.10 — Спортивный дневник.

СРЕДА 22 ИЮЛЯ

8.45—Взрослым о детях. 10.05 — Для детей. 11.10 — Песни Ю. Слонова. 11.30 — «Переломные дни» Радиокомпозиция подготовлена Польским радио. 12.15 — «Раздумье у Мавзолея». 15.15 — «Черная книга преступлений империализма». 16.00 — «Населению о гражданской обороне». 18.40 — «В. И. Ленин о победе социализма в СССР и перспективах мировой революции». 20.30 —Ученые у микрофона. «Формула урожая». Выступление вице-президента ВАСХНИЛ В. Д. Банникова. 21.30 — «Неделя польской культуры».

ТЕЛЕВИДЕНИЕ

ПОКАЗЫВАЕТ МОСКВА

ВТОРНИК, 21 ИЮЛЯ

10.00 — Программа передач. 10.05 — Новости. 10.15 — «Воспитание смелости». 10.30 — Концерт смотра-конкурса ансамблей песни и пляски Военно-Морского Флота СССР. Передача из Центрального Дома Советской Армии. 11.10 — Цветное телевидение: Н. Римский-Корсаков «Снегурочка». Сцены из оперы. 12.15 — Для школьников: «Фестиваль юных». День школьника Грузинской ССР на ВДНХ. 12.45 — Новости. 17.00 — Программа передач. 17.05 — Новости. 17.10 — «Решения июльского Пленума ЦК КПСС — в жизнь!». «Ближнее поле». 17.30 — Для школьников: «Дорогой открытий». Главный конструктор С. П. Королев. 18.00 — Новости. 18.05 — Беседы о литературе. Передача из Риги. 18.50 — Цветное телевидение: «Карусель». Телеобозрение. 19.30 — «Ставка больше, чем жизнь». Телевизионный многосерийный художественный фильм, 6-я серия. «Железный крест». 20.30 — «Время». Информационная программа. 21.00 — «Ночной звонок». Телевизионный художественный фильм. 22.15 — Цветное телевидение. «На берегах Балтики». Документальный фильм. 22.45 — Праздник народного танца Эстонской ССР. Передача из Таллина. 23.45 — Новости, программа передач.

СРЕДА 22 ИЮЛЯ

17.00 — Программа передач. 17.05 — Новости. 17.15 — «Родные напевы». 18.00 — Новости. 18.05 — Программа Польского телевидения для детей. 18.45 — «Мир социализма». 19.30 — «Ставка больше, чем жизнь». Польский телефильм, VII серия. 20.30 — «Время». 21.00 — Художественный фильм «Дом с мезонином». 22.20 — Музыкальная развлекательная программа. (из Польши). 23.20 — 23.30 — Новости.

ПОКАЗЫВАЕТ ТАЛЛИН

ВТОРНИК 21 ИЮЛЯ

16.00 — Вечерняя программа. 16.05 — «АК»: новости. 16.10— Документальные фильмы: «Рождение республики» и «Таллинская мозаика». 16.55 — «Раздумья». Телефильм. 19.30 — «ЭССР XXX». С кинокамерой по выставке, III передача. 20.20 — Эстонский художественный фильм «Нам было 18 лет». 21.30 — «Актуальная камера». 21.55 — «Рига». Телефильм. 22.20 — «Цветущие камни». Документальный фильм. 22.30 — Передача на финском языке. 22.45 — «Праздник народного танца» (из Таллина) на Интервидение. 23.45—24.00 — «Актуальная камера».

СРЕДА 22 ИЮЛЯ

16.00 — Вечерняя программа. 16.05 — «АК»: новости. 16.10— «Дорогами легенд». Телефильм. 17.10 — Новости. 18.00 — Программа передач. 18.05 — «Актуальная камера» (на русском языке). 18.20 —«Камни и хлеб». Документальный фильм «Таллинфильма». 19.20 — «Детский экран»: мультфильм «Жизнь и страдания Ивана Семенова». 19.40 — Художественный фильм «Тихая Одесса». 21.05 — «ЭРФ — реклама». 21.10 — Концерт мексиканских артистов. 21.30— «Актуальная камера». 21.50 — Передача о народных одеждах (повторение). 22.20 — Развлекательная программа (из Польши). 23.20 — 23.35 — «Актуальная камера».

КИНО

ДВОРЕЦ КУЛЬТУРЫ. 21 июля — **«Странные люди».** Начало в 17, 19, 21 час. 22 июля — **«Солдат Иван Бровкин».** Начало в 17, 19, 21 час.

ДОМ КУЛЬТУРЫ ГОРНЯКОВ. 21 июля — **«Опасные гастроли».** Начало в 17, 19 часов. **«Мазандаранский тигр».** Начало в 21 час.

КЛУБ «ШАХТЕР». 22 июля— **«Опасные гастроли».** Начало в 19, 21 час. Для детей. **«Новые приключения неуловимых».** (1-я серия). Начало в 17 часов.

КИНОТЕАТР «ТРУД». 21 июля — новый венгерский художественный кинофильм **«Профессор преступного мира».** Начало в 11.50, 14.20, 16.10, 18, 20, 22 часа. 22 июля — новый индийский художественный фильм **«Ануп-ама».** (Две серии в один сеанс). Начало в 12, 15, 18, 21 час. Для детей. Сборник мультфильмов. Начало в 10 часов.

СЕРДЕЧНО БЛАГОДАРИМ коллектив шахты «Ленинградская» и всех граждан, принимавших участие в поисках и похоронах Пчельникова Ивана Алексеевича.

Семья Пчельниковых.

Газета выходит по вторникам, средам, четвергам, пятницам и субботам

АДРЕС РЕДАКЦИИ: гор. Сланцы, Банковская ул., дом № 3. **ТЕЛЕФОНЫ:** редактора — 23-20, зам. редактора — 23-25, отв. секретаря — 37-34; отделов: промышленности — 21-85; писем и массовой работы — 23-66, сельского хозяйства — 36-66. Объявления принимаются в бухгалтерии редакции, телефон № 23-66.

Сланцевская типография Управления по печати Ленгорисполкома.

Заказ 1383. Тираж 10.517-4