ЗНАМЯ ТРУДА

ПРОЛЕТАРИИ ВСЕХ СТРАН, СОЕДИНЯЙТЕСЬ!

ОРГАН СЛАНЦЕВСКОГО ГОРКОМА КОММУНИСТИЧЕСКОЙ ПАРТИИ СОВЕТСКОГО СОЮЗА И ГОРОДСКОГО СОВЕТА ДЕПУТАТОВ ТРУДЯЩИХСЯ

№ 165 (5201) | Пятница, 21 августа 1970 года | Год издания 27-й | Цена 2 коп.

НАВСТРЕЧУ XXIV СЪЕЗДУ КПСС

НЕ ПО МАНОВЕНИЮ ВОЛШЕБНОЙ ПАЛОЧКИ...

СНАЧАЛА все выглядело формально. Хоть и влилась первая шахта в «Ленинградскую», но работали горняки по-прежнему. Все также лопатой грузили сланец на транспортеры, и шел он на-гора через прежние стволы шахты. Правда, несколько поубавилось работников в конторе управления. Перешли они на бывшую вторую. Но это никак не сказалось на труде шахтеров.

Сначала даже не знали горняки, как именовать свое бывшее предприятие. Предложили было называть его южным крылом «Ленинградской». Но затем решили, что это будет не совсем точно. Теперь называют его первым районом шахты «Ленинградская». А вторым районом стала бывшая вторая шахта.

Постепенно «Ленинградская» пробивала себе дорогу в лавы. Она набирала темпы. Механизация и сейчас еще далеко не во всех забоях. Но новые методы труда стали применяться и в первом районе.

Первой ласточкой явилась бригада В. А. Юдчица. Горняки этого коллектива перешли на новый метод добычи — механизированную погрузку сланца. Весь процесс труда изменился в корне. Раньше в лаву на смену выходили 28—30 человек. Теперь их лишь пять. Если прежде основным инструментом была лопата, то теперь ее заменила погрузочная машина. Труд шахтера стал неизмеримо легче.

Новое пробивает себе дорогу с трудом. Не просто так, не по мановению волшебной палочки все произошло и в бригаде. Несколько месяцев шахтеры не выполняли план. Бригада отставала, не справлялась с заданием. Причин тому много. Сказалось, конечно, и то, что в новых условиях горнякам пришлось работать впервые. Тянули назад организационные неурядицы. Но главное было, пожалуй, не в этом.

Теперь из камер-лав шел не чистый сланец, а горная масса. И направилась она не к прежним стволам шахты, а к главному, наклонному. Он выдавал массу на обогатительную фабрику. А фабрика все еще работала с перебоями. Вот это-то и явилось основной причиной, сдерживающей темпы бригады.

Понимали, конечно, горняки, что такое громадное и сложное сооружение, как обогатительная фабрика, требует длительного периода наладки. Понимали, но от этого им было нелегче. Шахтеры часто стояли: нет порожняка, фабрика не принимает горючий камень, а в результате — план бригадой не выполнен.

Но и это теперь уже в прошлом. В августе дело идет хорошо. Горняки уходят с работы со значительным перевыполнением задания. Работают с вдохновением. Новый прилив сил и энергии вызвало сообщение о созыве очередного XXIV съезда КПСС. Вся бригада включилась в социалистическое соревнование за достойную встречу этого знаменательного события.

Пока в первом районе «Ленинградской» на новый механизированный метод добычи перешла одна бригада. На очереди другие. И не за горами то время, когда «Ленинградская» сдаст шахтерскую лопату в музей. Послужила она верой и правдой не один десяток лет. И хватит. Пусть теперь работают машины.

В общем, горняки считают, что открытие съезда они будут встречать в полностью механизированной шахте.

Н. НИКОЛАЕВ.

НА ТЕМУ ДНЯ

ЗИМА НЕ СТАНЕТ ЖДАТЬ

БЕСЕДА С НАЧАЛЬНИКОМ ПРОИЗВОДСТВЕННО-ТЕХНИЧЕСКОГО ОТДЕЛА ТЕПЛОЭЛЕКТРОЦЕНТРАЛИ КОМБИНАТА «СЛАНЦЫ» Е. З. ЖИЛЬЦОВОЙ

Расскажите, пожалуйста, как энергетики готовятся к работе в зимних условиях?

— Нынче на теплоэлектроцентрали предстоит выполнить большой объем ремонтных работ. И в первую очередь нужно подготовить паровые котлы и турбины, чтобы с наступлением холодов бесперебойно снабжать электроэнергией предприятия, город и населенные пункты района. Но с этим делом у нас обстоит неблагополучно. Всю подготовку паровых котлов ведет участок треста «Ленэнергоремонт». Руководит участком А. Т. Дмитриев. В начале у него было 30 человек, а сейчас осталось 10. Остальных перебросили в Кириши. Сейчас ремонтники сильно отстали от графика, а времени осталось мало. Поэтому им нужно увеличить количество слесарей. Без этого могут не справиться с заданием по подготовке паровых котлов к работе в зимних условиях.

Как идет подготовка бойлерных, питающих теплом жилые дома в Больших Лучках и шахту «Ленинградская»?

— И здесь ремонтные работы отстают от графика. Всего работают четыре слесаря, а надо бы значительно больше. Нужно заменить вышедшие из строя трубы, арматуру, провести ревизию оборудования, промывку и опрессовку. Как ни трудно, но с этим делом также затягивать нельзя. Скоро начнется отопительный сезон, постараемся подготовить бойлерные.

Как идет ремонт градирни?

— Ремонт сильно затянули. И тут во многом повинен директор комбината «Стройдеталь» С. А. Фролов, который не сдержал свое слово по поставке железобетонных изделий. Еще в начале лета у нас была с ним договоренность по этому вопросу, и по его просьбе выделили в помощь своих людей, но железобетонных изделий поступает очень мало. Поэтому и ремонт градирни затянули.

Что даст реконструкция градирни?

— Дело в том, что старая градирня не отвечала возросшим производственным потребностям. Поэтому в ней все деревянные детали приходится заменять на железобетонные. После реконструкции градирни мы сможем увеличить выработку электроэнергии, что очень важно для потребителей в осенне-зимний период.

Что еще мешает энергетикам?

— У нас есть очень большая претензия к руководителям шахты «Ленинградская». Дело в том, что сланец поступает с этой шахты сырой и с большим содержанием грязи. Буквально в каждой смене случаются простои из-за забивки течек сланцеподачи. Это приносит много неприятностей в летние дни, а с наступлением зимы будет настоящее бедствие, все смерзнется, и тогда возможны перебои в снабжении электроэнергией. Поэтому всему коллективу шахты «Ленинградская» нужно без промедления улучшить качество сланца.

Как идет подготовка кадров?

— С этим у нас благополучно. Кадры готовим индивидуальным обучением и на курсах повышения квалификации. Постоянно проводится работа по пересмотру и присуждению разрядов рабочим всех специальностей. Для энергетиков регулярно читаем лекции на технические темы, что также очень важно для повышения квалификации.

Беседу записал И. КОНОНОВ.

ГРУЗОВОЙ ЭЛЕКТРОВОЗ

Коллектив Новочеркасского электровозостроительного завода взял обязательство в честь XXIV съезда КПСС досрочно, в сентябре, начать выпуск новых электровозов «ВЛ-80Т».

Этот грузовой магистральный электровоз переменного тока способен развивать скорость до 110 километров в час, перевозить до шести тысяч тонн груза.

(ТАСС).

Труженики села вместе со всем советским народом горячо одобряют решения июльского Пленума ЦК КПСС.

Колхозники сельхозартели «Новый быт» Минского района Минской области успешно наращивают темпы сельскохозяйственного производства, они используют передовой опыт в животноводстве. Колхоз имеет 4000 голов крупного рогатого скота, из них 1400 голов — дойное стадо.

Рентабельное хозяйство позволило колхозу выстроить четырехрядный коровник, 16 жилых домов, школу, клуб, магазин, ясли. Средний заработок колхозника 149 рублей в месяц.

На снимках: вверху — в молочной лаборатории фермы крупного рогатого скота на 400 голов. Слева направо: доярки А. Е. Шарапо, А. К. Балишевич и Д. С. Стефанович, добившиеся пудовых надоев молока, знакомятся с результатами анализа на его жирность;

новые жилые дома на две семьи каждый.

Внизу — стадо колхоза на зеленых пастбищах.

Фотохроника ТАСС

ИНТЕРЕСНЫЙ СЕМИНАР

18 августа в горкоме КПСС состоялся семинар политинформаторов предприятий и совхозов. Перед собравшимися с интересным докладом об итогах работы июльского Пленума ЦК КПСС выступил секретарь горкома КПСС В. А. Фролов. Свой рассказ он связал с состоянием сельского хозяйства в нашем районе. Обратил внимание политинформаторов предприятий города на то, чтобы они, выступая перед трудящимися, нацеливали их на оказание помощи совхозам в заготовке кормов и уборке урожая.

Затем лектор Ленинградского обкома КПСС А. К. Федотова прочла лекцию на тему: «Идеологическая борьба на современном этапе». Заместитель заведующего отделом пропаганды и агитации горкома КПСС В. Д. Никулин сделал информацию о заключении договора между СССР и ФРГ, ответил на вопросы политинформаторов.

Семинар продолжался два часа. Полученные знания помогут нам лучше и действеннее проводить политическую работу среди трудящихся.

П. БУШАГИН, политинформатор.

ПРОФСОЮЗНЫЕ АКТИВИСТЫ — ВПЕРЕДИ

На расширенном заседании цехового комитета газогенераторной станции комбината «Сланцы» подведены итоги социалистического соревнования за июль.

Среди технологических смен первое место занял коллектив, руководимый А. П. Наумовым, а среди ремонтников — бригада В. М. Овчинникова. Они показывают пример выполнения обязательств навстречу предстоящему XXIV съезду КПСС.

Организаторами и вожаками стали профсоюзные активисты.

Третий год подряд избирается профгрупоргом смены А. Ф. Сорокина. Она хорошо совмещает общественную деятельность с основной работой машиниста. На днях А. Ф. Сорокину на отчетно-выборном партсобрании коммунисты цеха избрали в партийное бюро.

Оператор И. Н. Фомичев является председателем жилищно-бытовой комиссии завкома комбината. Одновременно Иван Николаевич — общественный распространитель периодической печати. В ближайшее время ему предстоит большая организаторская работа: начнется подписка на газеты и журналы на 1971 год.

А. ФИГУРИН, рабкор.

НА ПАРТИЙНЫЕ ТЕМЫ

ДОЛГ КОММУНИСТА

ЕДВА ли не каждому коммунисту приходилось слышать от своих беспартийных товарищей о том или ином вопросе, волнующем коллектив:

— Ты человек партийный. Разберись, поставь вопрос в парторганизации...

У советских людей давно сложилось убеждение: член партии в ответе за все. К коммунистам обращаются за разъяснением услышанного по радио или прочитанного в газете, за советом в личных делах. На их поддержку рассчитывают в трудном деле, в творческом поиске.

Такое безграничное доверие и авторитет Коммунистическая партия, ее члены завоевали беззаветным служением рабочему классу, народу, великому делу строительства социализма и коммунизма. Советские люди знают, что у коммунистов слово подкрепляется делом. Верная заветам Ленина, Коммунистическая партия выступает как организующее ядро всей общественной жизни, как выразитель разума и воли всего советского народа. Естественно поэтому, что наш народ с огромным воодушевлением встретил весть о созыве в марте 1971 года очередного XXIV съезда партии и деятельно готовит ему достойную встречу, о чем можно судить по размаху социалистического соревнования в честь предстоящего съезда. Застрельщики соревнования — коммунисты.

Создавая марксистскую партию, Владимир Ильич Ленин мыслил ее как монолитную и централизованную организацию пролетарских революционеров, способную вести за собой широкие массы рабочих и всех трудящихся города и деревни по пути преобразования отсталой буржуазно-помещичьей России в передовую социалистическую державу. Он призывал оберегать твердость, выдержанность, чистоту нашей партии. «Мы должны, — говорил Ленин, — стараться поднять звание и значение члена партии выше, выше и выше...» (т. 7, стр. 290—291).

У члена КПСС нет особых привилегий, но у него есть права, предусмотренные Уставом КПСС, и неразрывно связанные с ними обязанности. Ленинские идеи членства в партии являются основой практической работы по отбору в КПСС наиболее достойных людей, активных борцов за коммунизм. Центральный Комитет КПСС неоднократно напоминал местным партийным органам, первичным организациям о недопустимости формализма и поспешности в этом важном деле.

Осуществление программных целей КПСС, строгое соблюдение принципов демократического централизма и норм партийной жизни, на которых основана вся деятельность нашей партии, личное участие в выполнении постановлений съездов партии, Пленумов ее Центрального Комитета — прямой долг коммуниста. Среди обязанностей члена КПСС нет основных и второстепенных. Каждое партийное поручение требует неукоснительного выполнения.

Высокий авторитет коммуниста завоевывается его принципиальностью, умением живо откликаться на злободневные вопросы, выдвигаемые жизнью. Коммунисты сильны своей беззаветной преданностью идеалам и принципам марксизма-ленинизма, своей организованностью. Каждый коммунист входит в одну из первичных организаций и работает в ней рука об руку с товарищами по партии над осуществлением ее решений. Сосредоточение сил на важнейших участках, правильное распределение обязанностей, взаимный контроль и поддержка, дисциплинированность и организованность — все это обеспечивает успешное осуществление поставленных задач.

В. И. Ленин советовал смелее давать новым членам партии серьезные задания. Надо, указывал он, испытывать их практически. В условиях осуществления экономической реформы на любом участке производства открывается широкое поприще организаторской и идеологической работы коммунистов.

На каждом этапе коммунистического строительства партия выдвигает научно обоснованный план действий, всемерно развивает творческую активность трудящихся. Пример тому — решения XXIII съезда партии, Пленумов ЦК КПСС, в частности, декабрьского (1969 г.) и июльского (1970 г.). Меры, разработанные декабрьским Пленумом, направлены на дальнейшее повышение эффективности общественного производства, на развертывание почина и предприимчивости во всех отраслях народного хозяйства. Они служат подъему всех отраслей народного хозяйства, культуры и материального благосостояния народа. Пленум нацелил коммунистов на дальнейшее улучшение всей организаторской и воспитательной работы партийных организаций, потребовал усилить заботу о совершенствовании производства, внедрении экономических методов управления, научной организации труда.

Июльский Пленум принял развернутую программу дальнейшего развития сельского хозяйства. Намеченный объем работ в земледелии и животноводстве превосходит все, что когда-либо делалось раньше в этой области.

Действуя по-ленински, партия успешно руководит хозяйственным и культурным развитием страны, мобилизует народ на досрочное выполнение пятилетки, на борьбу за новые достижения в строительстве коммунизма.

На нынешнем этапе коммунистического строительства главным звеном, как указывал на декабрьском Пленуме ЦК КПСС тов. Л. И. Брежнев, является повышение эффективности общественного производства, значительное и повсеместное увеличение производительности труда. Этому важнейшему делу служат ускорение научно-технического прогресса, быстрое использование научных открытий и достижений в народном хозяйстве, правильная постановка планирования, совершенствование организации труда и производства, повышение ответственности и требовательности везде и во всем. Первостепенное значение имеет осуществление задач, поставленных в Письме ЦК КПСС, Совета Министров СССР, ВЦСПС и ЦК ВЛКСМ «Об улучшении использования резервов производства и усилении режима экономии в народном хозяйстве».

Партия предъявляет высокие требования к коммунистам, добивается повышения их теоретического и политического уровня, воспитывает их в духе непримиримости к косности и рутине, поддерживает все новое, передовое. Она придает большое значение развертыванию деловой и принципиальной критики и самокритики, способствующей улучшению деятельности партийных, государственных и общественных организаций.

Укрепляя свое единство и монолитную сплоченность, нерушимые связи с широкими народными массами, совершенствуя методы организации и воспитания трудящихся, партия уверенно ведет наш народ по ленинскому пути к великой цели.

К. СЕРГЕЕВ.

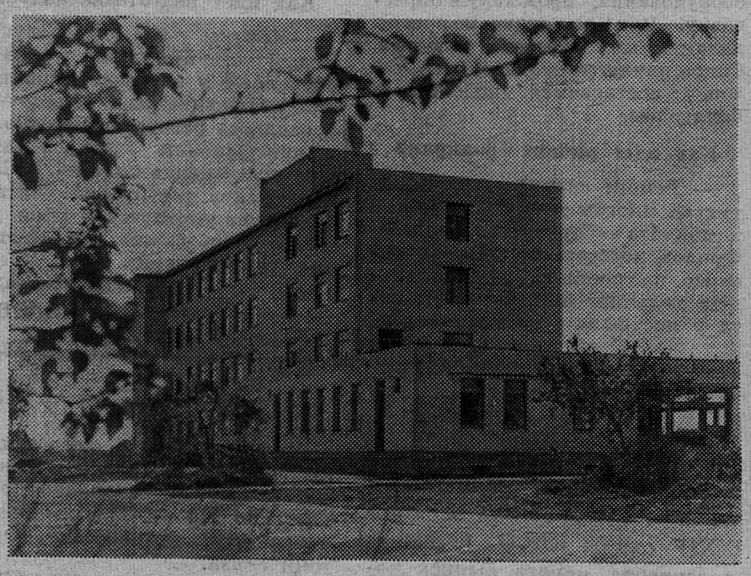

ЛЕНИНГРАДСКАЯ ОБЛАСТЬ. Новое четырехэтажное здание поднялось на центральной усадьбе совхоза «Детскосельский». В нем разместится профилакторий для работников хозяйства, который рассчитан на 100 человек. Пройдет еще немного времени, и совхозный профилакторий примет первых пациентов.

НА СНИМКЕ: здание нового профилактория на центральной усадьбе совхоза «Детскосельский».

Фото С. Смольского. Фотохроника ЛенТАСС

За опытом в Ульяновск

Работники ремонтно-механического цеха комбината «Сланцы» токарь Василий Гурьянович Шалаев и слесарь лаборатории Николай Николаевич Лантов отправились в научно-техническую командировку в город Ульяновск.

Там на автозаводе они познакомятся с электромеханическим методом обработки металлов. Заменяя операцию шлифовки, этот метод увеличивает производительность труда, обеспечивая высокое качество, и, в частности, делает прочнее обработанную поверхность.

Установка для электромеханической обработки металлов в цехе есть. Опыт ульяновцев поможет сланцевчанам в совершенстве освоить новый прогрессивный способ обработки металлов.

О. ПЕТРОВА.

2. ПРИМЕЧАТЕЛЬНЫЕ ЧЕРТЫ

ПИСЬМА С ПРЕДПРИЯТИЯ

Вам не приходилось видеть, как бурят лаву? Нет? Ничего удивительного. Это хорошо знают лишь те, кто работает там, под землей, в шахте.

Занятие не из легких. Рабочий на вытянутых руках держит более чем двадцатикилограммовое электрическое сверло. Да не просто держит. Он жмет на него изо всех сил. Давит так, что двухметровая штанга сверла лезет в грудь каменного забоя, как в творожную массу.

Иногда одному это не под силу. Тогда за дело берутся двое. Один поднимает сверло на руках под самую кровлю, другой жмет на него.

Тяжело? Да! Но этим беды не кончаются. Бурильщикам грозит опасность — вибрационная болезнь. Чтобы избежать ее, существует строгий запрет: бурильщик не должен работать по специальности более полугода.

А бурение шпуров — одна из основных операций в подготовке лавы. Без нее не обойтись. Чтобы произвести взрывные работы, или, как говорят горняки, отпалить лаву, надо проделать поверху забоя в стометровой лаве 70 шпуров да почти столько же понизу.

Частенько подумывали шахтеры о механизации тяжелой операции. Это стало мечтой горняков. И не только мечтой. Нет-нет да и рождалось очередное рационализаторское предложение. Делались даже попытки соорудить станок. Но дальше эксперимента дело не шло. Бурили лавы попрежнему вручную.

Так было до недавнего времени и на третьей шахте. Буровзрывные работы тормозили производство.

«Это самое «узкое место», — единодушно утверждали шахтеры. Надо было что-то предпринимать.

Хорошо понимал это и бывший тогда инженером по НОТ Владимир Пригожин. Он решил разработать конструкцию бурильного станка, твердо веря, что механизировать трудоемкую операцию можно. Вместе с другими рационализаторами, рабочими-бурильщиками он разработал проект, а затем и чертежи.

И вот характерная черточка для коллектива третьей шахты. Когда проектировался станок, Пригожин возглавлял научную организацию труда на шахте. Вроде бы ему и по должности положено было совершенствовать производство. Но случилось так, что станок еще не был воплощен в проект, а должность инженера по НОТ ликвидировалась. Стал Пригожин диспетчером ВШТ. Его производственные обязанности были далеки от буровых работ и «узких мест» в лавах. И несмотря на это, Владимир Пригожин с неменьшей настойчивостью создавал станок. И не он один. Ему помогали слесари-ремонтники, шахтеры. А когда первый станок был изготовлен, самое активное участие во внедрении его в производство принял бригадир горнорабочих очистного забоя Л. И. Уланов. Он со своим коллективом многое сделал, чтобы опробовать, усовершенствовать и внедрить станок.

В чем же характерная особенность горняков третьей? Да в том, что каждый из них считает своей обязанностью, долгом совершенствовать процессы труда. Так поступают на шахте руководители и рабочие. Для коллектива стало девизом: улучшать, совершенствовать, изобретать, чтобы добиваться повышения производительности и облегчения труда. Такую именно задачу и ставил XXIII съезд нашей партии перед партийными и хозяйственными органами, перед специалистами, всеми работниками промышленности.

Сейчас на шахте разработана еще одна конструкция станка, дающая возможность бурить и нижние шпуры в лавах. Таким образом, проблема почти решена. Теперь нужно больше подобных станков.

Механизация буровых работ — яркий пример настойчивого стремления коллектива третьей шахты к заветной цели: дать народному хозяйству миллион тонн сланца в год. Пример характерный, но не единичный. Таких задумок, замыслов, свершений на шахте много. О них речь в другой раз.

Н. ДЕМИЧЕВ.

Шахта № 3.

ПЕРЕДОВИКИ СОРЕВНОВАНИЯ

Подведены итоги соревнования коллективов предприятий управлений пищевой, местной, лесотопливной и деревообрабатывающей промышленности и бытового обслуживания населения за второй квартал текущего года.

Переходящее Красное знамя Совета Министров РСФСР и ВЦСПС и первая денежная премия присуждены Выборгскому хлебокомбинату.

Красносельскому литейно-механическому заводу, Лужским деревообрабатывающему комбинату и бытпромкомбинату присуждены переходящие Красные знамена облисполкома и облсовпрофа и первые денежные премии.

(ЛенТАСС)

ПОДРОСТКИ ТРЕБУЮТ ВНИМАНИЯ

Прошло более года со дня выхода в свет постановления бюро обкома ВЛКСМ и коллегии управления внутренних дел Леноблгорисполкома «О совместной работе комсомольских организаций и органов внутренних дел по предупреждению безнадзорности и преступности среди несовершеннолетних». В этом направлении в нашем районе проведены некоторые мероприятия. Особое оживление ощущалось в самом начале: на предприятиях созданы оперативные комсомольские отряды, за подростками закреплены члены ВЛКСМ. А что же делается сейчас?

Недавно бюро Сланцевского ГК ВЛКСМ в присутствии заместителя начальника отдела внутренних дел А. А. Алексеева и инспектора детской комнаты Н. Т. Иванова слушало, как выполняется постановление в комсомольских организациях комбината «Стройдеталь» и шахты имени С. М. Кирова. Секретарь комитета комсомола комбината «Стройдеталь» Е. Ломоносова сообщила, что у них за семью подростками закреплены четыре комсомольца и один коммунист. Все они утверждены в апреле 1970 года. На шахте над трудным подростком Ю. Ивановым шефствует секретарь комсогруппы участка ОГМ В. Чистота.

На этих предприятиях созданы оперативные группы, руководимые: на шахте — А. Мартиновичем, на комбинате — М. Барковским. Члены этих групп посещают подростков на дому, беседуют с родителями.

Однако совместная работа, какая бы требовалась, совсем незначительна. Работники милиции, несмотря на то, что закреплены за предприятиями, не встречаются и не беседуют с членами комитетов комсомола, с администрацией предприятий. Инструктаж оперативных комсомольских отрядов проводится нерегулярно. Поэтому бывают срывы дежурства. Вместе с комсомольцами работники милиции на дежурства не выходят.

Секретари комитетов комсомола слабо контролируют работу и учебу членов оперативных групп. Шефы-комсомольцы не бывают в детских комнатах милиции. Словом, инициативы не видно ни с той, ни с другой стороны. Между тем хорошее и полезное дело — помочь мальчишкам вырасти достойными членами советского общества — может заглохнуть.

Бюро городского комитета ВЛКСМ в своем постановлении указывает секретарям комсомольских организаций Е. Ломоносовой и Н. Ковалевой на недостаточную работу среди несовершеннолетних, просит отдел внутренних дел (начальник К. Я. Шикин) усилить контроль за деятельностью работников милиции, закрепленных за предприятиями города.

Комсомольским организациям района до конца августа следует представить в ГК ВЛКСМ планы воспитательной работы с несовершеннолетними. В комсомольских организациях района на совместных заседаниях комитетов комсомола школ и предприятий в течение сентября этого года надо провести закрепление шефов за подростками-школьниками.

Контроль за выполнением данного постановления возлагается на начальника городского штаба по работе с подростками, секретаря комитета комсомола СМУ треста «Коксохиммонтаж» В. Иванова.

О. СВЕТЛОВА.

СТРОЙКА. Фото **Ю. Власова.**

ОФИЦИАЛЬНОЕ СООБЩЕНИЕ

СЫРЬЕ—ПРОМЫШЛЕННОСТИ

Подведены итоги выполнения плана заготовки и сдачи лома и отходов металлов, а также вторичного сырья.

Хороших результатов в заготовке и сдаче лома и отходов цветных металлов во втором квартале текущего года добились исполкомы Выборгского, Красносельского, Ломоносовского, Лужского, Подпорожского городских, Волховского и Гатчинского районных Советов, управления лесотопливной и деревообрабатывающей промышленности, бытового обслуживания населения, Облпотребсоюз, Главвторсырье.

Отмечена хорошая работа по заготовкам вторичного сырья в первой половине текущего года исполкомов Волосовского, Волховского, Гатчинского, Кингисеппского районных, Бокситогорского, Всеволожского, Киришского, Лодейнопольского, Ломоносовского, Подпорожского, Приозерского, Тихвинского и Тосненского городских Советов.

Принято решение о премировании активных участников этой работы.

(ЛенТАСС)

СТУДЕНТЫ НА СТРОЙКАХ РАЙОНА

С помощью Буданцева

В этой статье речь пойдет о технике безопасности в студенческих строительных отрядах. Необходимость этого разговора вызывается тем, что среди студентов-строителей за последнее время участились случаи травматизма. По решению центрального штаба 17 августа был проведен день остановки Всесоюзного студенческого строительного отряда. В этот день бойцы студенческих отрядов проводили различные мероприятия, цель которых — улучшить состояние техники безопасности.

Приятно видеть, что в линейном отряде «Атланты», прибывшем в Сланцы из Ленинградского института водного транспорта, технике безопасности уделяют очень большое внимание. И за это нужно благодарить Владимира Сергеевича Буданцева— инженера по технике безопасности УПТК треста № 31. По его инициативе бойцы «Атлантов» провели неделю техники безопасности.

За несколько дней до «недели» Владимир Сергеевич собрал бойцов отряда и рассказал им о специфике работы в управлении: на примерах из его практики он убедительно показал ребятам, к каким тяжелым последствиям приводят нарушения техники безопасности. Инженер Буданцев не только рассказывал бойцам о правилах техники безопасности, но и настойчиво требовал выполнять их неукоснительно. Если говорить откровенно, студенты сначала обижались на его излишнюю, как им казалось, требовательность, однако Владимиру Сергеевичу удалось убедить ребят, что соблюдение техники безопасности — дело серьезное и что это — в их же интересах.

И вот результат: среди бригад отряда «Атлантов» развернулось соревнование на лучшую постановку техники безопасности. Итоги этого соревнования подводятся каждую неделю. На сегодняшний день первое место занимает бригада Валерия Сивцова. А что будет завтра — пока не известно, потому что на пятки лидерам наступают другие бригады.

Ребята не только соблюдают правила, но и стараются широко пропагандировать их. В своем лагере они очень удачно и броско оформили уголок по технике безопасности. Из дюжины типографских плакатов они сделали своеобразный монтаж. Вырезки из этих плакатов наклеили на белые листы, а рядом сделали свои рисунки и стихотворные подписи к ним. Вот, например, один из них. Вырезка из плаката: на черном фоне — ладонь, а палец прикасается к оголенному проводу. Рядом рисунок, выполненный студентами: оголенный конец провода, сильно похожий на жало змеи; боец, раскрыв рот, пальцем пытается прикоснуться к жалу. И подпись: «Не шутите, атланты, с током — такие шутки выйдут боком».

Плакат на такую тему я видел у других студентов-водников — в отряде «Фрегат», разместившемся в деревне Отрадное. Он выполнен так. Боец схватился за провода. Красные стрелы, разметавшиеся по всей фигуре, показывают, как сильно трясет незадачливого студента. И подпись: «Не чипай!» Это, конечно, «смотрится», однако жало змеи у «Атлантов» убедительнее говорит о том, что шутки с током действительно «выйдут боком».

В таком же плане «ученики» В. С. Буданцева выполнили плакаты, рассказывающие, как следует работать на строительных лесах, при складировании материалов и так далее. Помимо прочих работ, студенты строят в УПТК различные навесы для хранения материалов, обносили забором территорию управления. Короче, работают с досками. И родилось правило: по доскам не ходить — можешь на гвоздь наступить.

Мелочи?

Нет, не мелочи. Благодаря тому, что в «Атлантах» дружат с правилами по технике безопасности, на сегодняшний день у них нет ни единой царапины.

Так с помощью В. С. Буданцева бойцы отряда «Атланты», не дожидаясь указаний центрального штаба, добились отличной постановки техники безопасности.

В. МАЛЬЦЕВ.

„ТЕПЛАЯ“ КОМПАНИЯ

Эти молодые люди приехали в Сланцы по направлению организации, ведающей трудоустройством. Их ожидала нелегкая, но почетная и нужная работа. Требовалось только честное отношение к порученному делу. К сожалению, они проявили совершенно другие качества: к труду относились недобросовестно, совершали прогулы, пьянствовали.

Меры товарищеского и административного воздействия не помогли. Пришлось администрации уволить лодырей.

Десять дней молодые люди шатались по городу и пропивали последнюю получку.

Работать не хотелось. Жизнь в Сланцах не соответствовала их запросам. Манил благодатный юг и большие города, где, как им казалось, жизнь легче и красивее. На дорогу и приобретение соответствующей одежды, способной придать им вид респектабельный и внушающий доверие, друзья перебрали много разных способов, которые сначала казались легко выполнимыми, но в дальнейшем отвергались, как совершенно нереальные. Наконец в один из вечеров были приняты важные решения...

Июльским утром в дежурной комнате Сланцевского отдела внутренних дел раздался звонок. Взволнованный женский голос сообщил, что в магазине райпо в Больших Полях совершена кража.

Ночью незваные гости проникли в пристройку к магазину, оторвав несколько досок, взломали двое дверей и вошли в торговое помещение.

Магазин был буквально разгромлен: пол завален разными товарами, готовое платье валялось кучами, рядом стояли бутылки из-под водки, открытые консервные банки, куски колбасы.

Преступники похитили готовую одежду, обувь, продукты питания и 400 рублей наличных денег. Общая сумма причиненного ущерба составила 1.700 рублей.

Работники уголовного розыска после осмотра разгромленного магазина пришли к выводу, что «почерк» нарушителей свидетельствует о их неопытности в преступлениях такого рода.

Вечером того же дня взломщиков задержали на вокзале. Они были одеты с иголочки. Несмотря на теплый вечер под пиджаками надето по нескольку свитеров. Друзья находились в состоянии алкогольного возбуждения и затевали между собой драку. Называем их имена: Вячеслав Барканов, Виктор Крюковский и Владимир Лаук. Двое из них в прошлом уже судимы за грабеж; они-то и вовлекли в свою компанию Владимира Лаука.

Преступники арестованы и скоро предстанут перед судом.

Н. МИХАЙЛОВ,
начальник отделения уголовного розыска отдела внутренних дел,

Н. ДУБРОВИН,
наш обществ. корр.

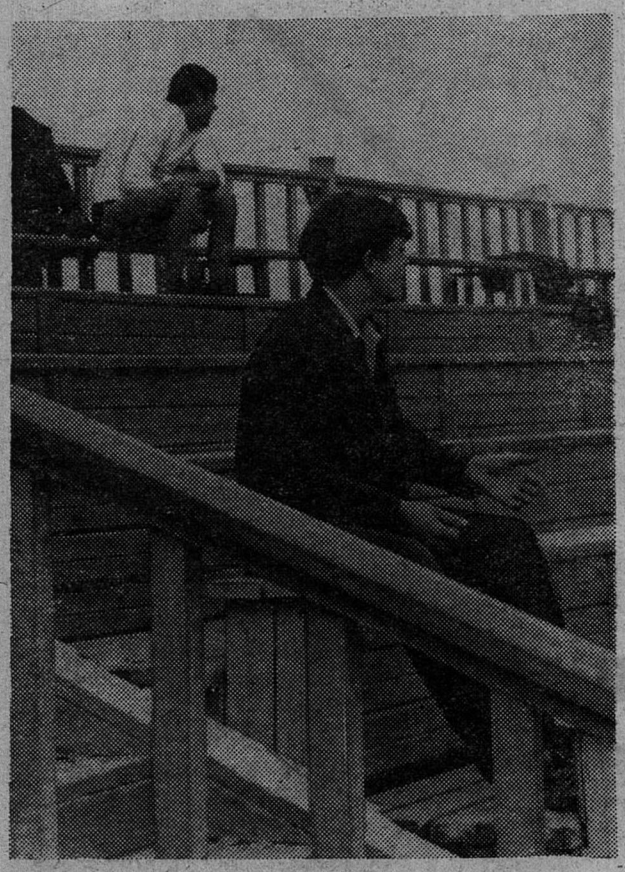

БОЛЕЛЬЩИКИ. Фотоэтюд **Ю. Власова.**

НИЧЬЯ, РАВНАЯ ПОРАЖЕНИЮ

В ответном матче на кубок области среди ветеранов сланцевские футболисты в матче с командой г. Кронштадта довольствовались ничьей — 2:2. Но ввиду того, что наша команда, выступая в Кронштадте, проиграла матч своим соперникам 0:2, она по правилам соревнований выбыла из дальнейшей борьбы за кубок.

Первый тайм воскресного матча сланцевчане выиграли 2:1. Но затем они несколько ослабили контроль за действием нападающих гостей, лучший игрок которых В. Михайлов метров с тридцати сравнял счет. Ничья вполне устраивает гостей. Наши футболисты непрерывно атаковали, но все их усилия, несмотря на отличную игру А. Васильева, Н. Махотина, А. Кузнецова, оказались напрасными. Кронштадтцы умело оборонялись и заслуженно получили право играть в финале с футболистами Петродворца. Сланцевчане приглашены участвовать в розыгрыше кубка Эстонской ССР.

Ю. МАКАРОВ.

ВАРШАВА. У памятника Шопену в парке Лазенки часто собираются по воскресеньям любители музыки, чтобы послушать бессмертные творения великого композитора. Здесь выступают польские и зарубежные музыканты.

НА СНИМКЕ: звучат произведения Шопена в исполнении советской пианистки из Литвы Альдо Дваринате.

Фото ЦАФ — ТАСС

ИНТЕРЕСНО ЗНАТЬ

ВЕЩИ НА ИЗЛЕЧЕНИИ

Миллионы посетителей Петродворца любуются экспонатами, выставленными в музейных залах его дворцов. Но мало кто знает, какие огромные усилия требуются для того, чтобы веками сохранять эти уникальные предметы, ставшие историей.

Возраст кухонной утвари, хранящейся во дворце Монплезир, превышает 250 лет. Вся эта металлическая посуда, которой широко пользовались в излюбленной летней резиденции Петра I, была изготовлена еще в начале XVIII века. Некоторое время назад обнаружилось, что 11 оловянных блюд английской работы начали разрушаться. Во многих местах появились мелкие дырочки. Металл стал утончаться, почти на глазах «тлеть». Нависла угроза полной гибели одной трети редкой коллекции. Вызвали специалистов, которые точно установили диагноз. Болезнь называлась «оловянная чума». Принятыми мерами удалось приостановить «заболевание», и ныне эти оловянные блюда снова можно увидеть в экспозиции кухни Монплезира.

Кто же эти «волшебники», возвращающие жизнь, казалось бы, погибшим вещам? «Лечебница», в которой они работают, носит длинное название «Центральные художественные научно-реставрационные мастерские имени академика И. Э. Грабаря». Находятся они в Москве.

Недавно научный сотрудник этих мастерских Д. М. Лихачева отобрала в петергофских музеях около ста предметов. 25 вещей уже доставлены в Москву на «излечение». Что они собой представляют? Вот, к примеру, четыре китайские фарфоровые пиалы из коллекции «Лаковой каморы» Монплезира. Одна из них разбита на 13 фрагментов, другая — на десять, у третьей и вовсе недостает половины корпуса, а четвертая ненамного в лучшем состоянии. Реставраторы не только склеят разбитые вдребезги чашки, восполнят утраченные части, но и целиком восстановят полихромную (многоцветную) роспись, сделанную сотни лет назад. Возвращенные таким образом к жизни предметы уже имеются в музеях города фонтанов.

В Белой столовой Большого Петергофского дворца выставлен огромный сервиз знаменитого английского мастера Джезая Веджвуда. Однако посетителям невдомек, что в сервировке стола отсутствуют важные предметы — суповая миска, кроншал (треугольный лоток для сладостей), фаянсовые ложечки, входившие в комплект сервиза. Они никогда не выставлялись из-за плохого состояния. У ложечек, например, почти полностью отсутствуют черенки. Но очень скоро все эти вещи посетители увидят в экспозиции музея. В качестве аналогии при доделке ложечек реставраторы избрали такие же фаянсовые предметы из знаменитого сервиза «Зеленая лягушка», хранящегося в Ленинградском Эрмитаже и созданного этим же мастером.

В свое время из развалин разрушенных гитлеровцами дворцов были извлечены груды разбитых и обгоревших вещей декоративно-прикладного искусства, украшавших интерьеры. Казалось, эти вещи никогда больше не вернутся на свои прежние места. Однако специалисты и реставраторы уже взялись за излечение разбитого на мелкие куски фарфорового умывальника из дворца «Коттедж». В нынешнем году умывальник снова займет свое место в восстанавливаемом дворце, получив путевку в жизнь из рук чудесных «врачей», лечащих сокровища наших музеев.

М. ФРИДМАН,
корр. ЛенТАСС.

НЕПРОШЕННЫЕ ГОСТИ

ПО СТРАНАМ МИРА

Это произошло на днях в небольшом городке Феерлен, на юге Голландии. Поздней ночью несколько сотен жителей высыпали из своих домов и собрались у здания бывшего казино, из открытых окон которого неслись брань и разухабистые песни.

— Граждане, успокойтесь, — стал успокаивать толпу неожиданно появившийся полицейский, — стоит ли ссориться с нашими уважаемыми гостями?

— Стоит! — решительно ответили из толпы. — Если полиция и на этот раз не примет меры, мы сами наведем у себя дома порядок!

Какие же «уважаемые гости» столь шумно веселились ночью? Речь шла об офицерах НАТО — сотрудниках штаба командующего объединенными вооруженными силами НАТО в Центральной зоне Европы. Этот штаб размещается в городе Брюнсюм, а веселятся его сотрудники в соседнем Феерлене, где для них в здании казино оборудован офицерский клуб.

С тех пор, как над входом в казино появилась вывеска «Офицерский клуб НАТО», жители Феерлена потеряли покой. Каждую ночь городок стал просыпаться от криков и песен подгулявших натовских вояк. Горожане много раз обращались за помощью в полицию. Все безрезультатно! Выведенные из терпения, жители Феерлена решили собственными силами утихомирить шумливое натовское воинство...

Разумеется, власти поспешили предотвратить столь нежелательный инцидент. Ночью к месту происшествия срочно прибыли поднятые с постели представители муниципалитета и высокопоставленные чины штаба НАТО. Они навели порядок в офицерском клубе и кое-как успокоили толпу горожан. Однако сведения о перепалке попали в печать, и генералам из штаб-квартиры НАТО в Брюнсюме пришлось выслушать немало неприятных для них вещей...

Газеты сообщают о том, что офицеры НАТО устраивают ночные дебоши не только в Феерлене, но и в Брюнсюме и в других городах. Нередко пьяные офицеры садятся за руль автомашин и устраивают ночные автогонки по улицам Брюнсюма, в результате чего резко возросло число несчастных случаев. Реактивные самолеты НАТО то и дело с ревом проносятся на недопустимо низкой высоте над городками и селами. Под полигоны и танкодромы НАТО отведены в этом районе лучшие участки земли, которой так не хватает крестьянам. Стоит ли удивляться, что местные жители отнюдь не рады «уважаемым гостям» из НАТО.

Ю. КОРНИЛОВ,
корреспондент ТАСС

Зам. редактора
Г. Ф. СУЛИМОВ.

РАДИО

ПЕРЕДАЕТ МОСКВА

СУББОТА, 22 АВГУСТА

7.40 — «Пионерская зорька». 8.25 — «Хорошее настроение». Концерт. 8.45 — Взрослым о детях. 9.15 — «Здравствуй, товарищ!». 10.20 — Наши комментарии. 10.30 — Романсы Римского-Корсакова. 11.00 — «Ленинский альманах». 11.20 — «Из сокровищницы мирового музыкального искусства». Бетховен. Третий концерт для фортепьяно с оркестром. 12.10 — «Выполняем ваши просьбы, товарищи радиослушатели». Концерт. 13.00 — «Наука и техника». Радиожурнал. 13.30 — «Наши песни». 14.00 — «Человек с планеты Мечта». Радиокомпозиция. 14.50 — «Физкультуру — в массы!» 15.15 — Концерт. 16.00 — Для детей. 17.00 — «Большая жизнь». Радиоочерк. 17.15 — «Музыкальный глобус». 18.00 — «Служу Советскому Союзу!». 18.30 — Поет Государственный волжский русский народный хор. 19.20 — Наши комментарии. 19.30 — «Из фонда трансляционных записей». 20.45 — Международный дневник. 21.00 — Эстрада, песни, танцы. 22.30 — Вечерняя программа радиостанции «Юность». 23.10 — Спортивный дневник.

ТЕЛЕВИДЕНИЕ

ПОКАЗЫВАЕТ МОСКВА

СУББОТА, 22 АВГУСТА

10.00 — Программа передач. 10.05 — «Гимнастика для всех». 10.30 — Новости. 10.45 — Для детей: «Приключения Рудика в Малаховке». 11.00 — Цветное телевидение. «Развлекательная передача». 11.30 — «Здоровье». 12.00 — Концерт художественной самодеятельности. 13.00 — «В эфире — «Молодость». 15.00 — Цветное телевидение. «Источник». Фильм-концерт. 16.30 — Цветное телевидение. «Художник Грузии — Зураб Церетели». 17.10 — Концерт оркестра военной академии им. М. В. Фрунзе. 18.00 — Новости. 18.05 — «Летопись полувека»: «Год 1948-й». 18.50 — «Сельская страда». 19.00 — Кубок Европы по легкой атлетике (женщины). Финал. В перерыве: «Время». 21.25 — Художественный фильм «Трое». 23.05 — «Вечерний Ленинград». Музыкальная программа. 00.05—00.10 — Новости.

ПОКАЗЫВАЕТ ТАЛЛИН

СУББОТА, 22 АВГУСТА

9.00 — Программа передач. 9.05 — «Весенние этюды». Фильм-концерт. 9.35 — «Люди и море». 18.00 — Вечерняя программа. 18.05 — «Самый жаркий август». Документальный фильм. 19.00 — Кубок Европы по легкой атлетике (женщины). Финал (из Венгрии). 21.25 — «ЭРФ — реклама». 21.30 — «Актуальная камера». 21.50 — Эстонский художественный фильм «Оборотень». 23.05 — «Вечерний Ленинград». Музыкальная передача из Ленинграда.

ВОСКРЕСЕНЬЕ, 23 АВГУСТА

9.00 — Программа передач. 12.00 — 13.00 — Всесоюзные соревнования по футболу среди дворовых и уличных команд на приз клуба «Кожаный мяч» (из Челябинска). 16.55 — Вечерняя программа. 18.00 — «Забытые полотна». Научно-популярный фильм. 18.15 — Торжественное закрытие съезда финноугристов. 21.15 — «ЭРФ-реклама». 21.30 — «Актуальная камера». 21.50 — Художественный телефильм ГДР «Эгон и восьмое чудо света».

КИНО

ДВОРЕЦ КУЛЬТУРЫ. 21 августа — **«Квартира»**. Начало в 17, 19, 21 час. 22 августа — **«Судьба резидента»**. (Две серии в один сеанс). Начало в 18, 21 час.

КИНОТЕАТР «ТРУД». 21 августа — **«Король прессы из Гамбурга»**. Начало в 12, 14, 16, 18, 20, 22 часа. 22 августа — новый художественный фильм. Начало в 10, 12, 14, 16, 18, 20, 22 часа.

ДОМ КУЛЬТУРЫ ГОРНЯКОВ. 21 августа — **«Судьба резидента»**. (Две серии в один сеанс). Начало в 18, 21 час.

КЛУБ «ШАХТЕР». 22 августа — **«Квартира»**. Начало в 16, 18, 20 часов.

Газета выходит по вторникам, средам, четвергам, пятницам и субботам

АДРЕС РЕДАКЦИИ: гор. Сланцы, Банковская ул., дом № 3. **ТЕЛЕФОНЫ:** редактора — 23-20, зам. редактора — 23-25, отв. секретаря — 37-34; отделов: промышленности — 21-85; писем и массовой работы — 23-66, сельского хозяйства — 36-66. Объявления принимаются в бухгалтерии редакции, телефон № 23-66.

Сланцевская типография Управления по печати Ленгорисполкома. Заказ 1548. Тираж 10.552-8