ПРОЛЕТАРИИ ВСЕХ СТРАН, СОЕДИНЯЙТЕСЬ!

Знамя труда

ОРГАН СЛАНЦЕВСКОГО ГОРКОМА КОММУНИСТИЧЕСКОЙ ПАРТИИ СОВЕТСКОГО СОЮЗА И ГОРОДСКОГО СОВЕТА ДЕПУТАТОВ ТРУДЯЩИХСЯ

№ 200 (5236) | Пятница, 9 октября 1970 года | Год издания 27-й | Цена 2 коп.

ДОСРОЧНО

Коллектив Северо-Западного СМУ треста «Коксохиммонтаж», продолжая нести ленинскую трудовую вахту, включившись в социалистическое соревнование в честь XXIV съезда партии и успешно выполняя принятые обязательства, 29 сентября 1970 года выполнил пятилетний план строительно-монтажных работ.

План девяти месяцев 1970 года выполнен на 107,6 процента и возрос по сравнению с соответствующим периодом прошлого года на 6,8 процента. Производительность труда возросла по сравнению с соответствующим периодом прошлого года на 10,7 процента. Себестоимость строительно-монтажных работ за 4 года и 9 месяцев снижена на 2.807 тысяч рублей, из них сверхплановая экономия составила 210 тысяч рублей.

ЧЕЛОВЕК ТРУДОМ СЛАВЕН

Галина Ивановна Черноусова работает мастером пошивочного участка цеха резиновой обуви регенератного завода. В смене, которой она руководит, все работницы выполняют нормы на 140 процентов при отличном качестве выпускаемой продукции. В этом большая заслуга Галины Ивановны.

На снимке: мастер Г. И. Черноусова.

Фото **Ю. Власова.**

ОБЯЗАТЕЛЬСТВА — ПОД КОНТРОЛЬ!

С каждым днем все меньше остается времени до открытия XXIV съезда Коммунистической партии Советского Союза. На предприятиях и стройках нашего города все ярче разгорается пламя предсъездовского соревнования. Шахтеры, химики, строители, транспортники и работники остальных отраслей промышленности посвящают свой ударный труд предстоящему партийному съезду, стремятся увеличить выпуск и улучшить качество продукции, достичь дальнейшего роста производительности труда.

В дни предсъездовского соревнования особенно большие задачи возложены на партийные и профсоюзные организации по руководству социалистическим соревнованием. В этом отношении заслуживает всемерной похвалы профсоюзный комитет автотранспортного предприятия. Здесь еще с первых дней нынешнего года на всех шоферов заведены отдельные лицевые счета, куда ежемесячно заносятся итоги выполнения индивидуальных обязательств.

Профсоюзный комитет автопредприятия ежемесячно подводит итоги выполнения обязательств. Итоги обсуждаются на рабочих собраниях по автоколоннам. Кроме того, по итогам каждого квартала победителю соревнования (передовой автоколонне) вручаются переходящее Красное знамя и денежная премия.

Профсоюзный комитет и администрация не забывают о моральных стимулах. Это — материалы о передовиках в стенной печати, Почетные грамоты, благодарности, доски показателей. Весь этот комплекс мероприятий хорошо помогает профсоюзному комитету в руководстве предсъездовским соревнованием и в контроле за выполнением коллективных и индивидуальных обязательств.

За последнее время стал больше уделять внимания контролю за выполнением обязательств профсоюзный комитет цементного завода. Здесь в октябре проведен общезаводской вечер трудовой славы по итогам выполнения девятимесячной производственной программы. Победителям соревнования в торжественной обстановке вручены переходящие Красные знамена и денежные премии.

На заседании завкома ежемесячно подводятся итоги выполнения цеховых обязательств. Но только нужно пожелать, чтобы на цементном заводе подводили итоги не в последней декаде месяца, а значительно раньше, что, несомненно, принесет большую пользу в деле усиления контроля за выполнением социалистических обязательств.

Не блещут оперативностью в подведении итогов соревнования профсоюзные комитеты комбината «Сланцы», общестроительного треста № 31, лесокомбината. Здесь также итоги подводят в последней декаде месяца. Спрашивается, какая же польза от запоздалой проверки?

Четкий контроль за ходом выполнения обязательств возможен только при оперативном подведении итогов и широкой гласности соревнования. К этому должны стремиться в своей работе все первичные профсоюзные организации предприятий и строек города.

КОМСОМОЛЬСКИЙ ПОЛИТПРОСВЕТ

ПО-ЛЕНИНСКИ

Имя В. И. Ленина бесконечно дорого всем советским людям, а комсомол дорожит этим именем вдвойне. На III съезде РКСМ Ленин сформулировал основные задачи, указал молодежи верный путь для их решения.

2 октября у нас прошел Ленинский урок «По-ленински учиться коммунизму». Состоялся разговор о том, как комсомольцы 70-х годов выполняют заветы Ильича. Ребята были подробно ознакомлены с работой «Задачи союзов молодежи». Одной из важнейших задач комсомола является учеба. Будущие инженеры, ученые, руководители народного хозяйства — это сегодняшние комсомольцы, девчонки и мальчишки, только что влившиеся в наш трудовой коллектив. И вот на этом уроке ребята как бы отвечали на вопросы Ленина: как обстоит дело с учебой, с воспитанием молодежи в духе коммунистической морали, с помощью сельскому хозяйству? На поверку оказалось, что еще очень многое у нас делается не по-коммунистически, не принципиально. А это противоречит наказам вождя. Значит успокаиваться рано.

На уроке выступили комсомольцы боевых незабываемых лет. С большим интересом слушали мы рассказ Фомы Георгиевича Георгиади. Он рассказал нам, как молодежь 20-го года готовилась к съезду, с какими огромными трудностями делегаты добирались в Москву.

А с каким нетерпением товарищи ждали обратного приезда своих посланцев. Ведь делегаты получили от комсомольцев наказ: обязательно поговорить с Лениным. По вечерам ребята собирались вместе, и каждый по-своему представлял встречу с Владимиром Ильичем. Очень были все удивлены, когда вместо борьбы с врагами перед молодежью страны Ленин поставил задачу учиться. Речь Ленина на третьем съезде воодушевила комсомольцев на боевые и трудовые подвиги, а его заветы были восприняты, как приказ партии, приказ народа.

На Ленинском уроке принято решение: всем комсомольцам предприятия организованно выйти на субботник. На другой день более ста юношей и девушек собрались у проходной комбината, откуда на автобусах отправились в подшефный совхоз. Трудились отлично. Даже представители совхоза заметили: «Если так работать, ребят хватит только на полдня». Но после отдыха работа закипела с еще большей энергией. Молодые химики убрали картофель с площади 3,5 гектара, брюквы — 1,5 гектара.

Часть молодежи в этот день трудилась на своих рабочих местах. И здесь чувствовался большой подъем. Например, комсомольцы ремонтно-механического цеха Владимир Феофанов выполнил норму на 150 процентов, а Владимир Жандаров — на 110.

Комсомольские организации ремонтно-механического, блока камерных печей, КИП и электроцеха признаны лучшими на субботнике.

Н. ПОЛЕВОЙ,
секретарь комитета ВЛКСМ комбината «Сланцы».

ЭКРАН

СОРЕВНОВАНИЯ СТУДЕНЧЕСКИХ ОТРЯДОВ И УЧАЩИХСЯ ПТУ НА УБОРКЕ КАРТОФЕЛЯ В СОВХОЗАХ РАЙОНА

ПО ДАННЫХ НА 6 ОКТЯБРЯ 1970 ГОДА

Совхозы	Убрано: гектаров	Убрано: тонн	Убрано: на 1 человека [тонн]	Занимаемое место: студенты	Занимаемое место: ПТУ
«АВРОРА» (геологический факультет)					
Новоселье	70	503	7,13	9	
Куричек	56	500	10,7	7	
ПТУ-36	40	610	6,1		4
«СТАРОПОЛЬСКИЙ» (горный факультет)					
Ложголово	38	848	21,2	1	
Старополье	63	923	11,75	6	
ПТУ-25	35	625	12,5		1
«РОДИНА» (металлургический факультет)					
Черно	26	730	20	2	
Попкова Гора	19	416	13,9	3	
Заберезье	23	440	12,9	5	
ПТУ-82	13	383	6,6		2
«ОСЬМИНСКИЙ» (маркшейдерский факультет)					
Овсище	43	688	12,98	4	
Морди	14,5	232	5,4	11	
ПТУ-30	20	320	6,4		3
«СЛАНЦЕВСКИЙ» (экономический и электрохимический факультеты)					
Загривье	51	670	10,4	8	
Пелеши	24	300	7,89	10	
Речное училище	20	264	5,28		5

Сегодня мы в последний раз печатаем экран соревнования студенческих отрядов и учащихся ПТУ на уборке картофеля в совхозах района. Студенты убрали картофель более чем с четырехсот гектаров, участвовали в его сортировке и продаже государству. Городской комитет комсомола подвел итоги соревнования отрядов. Первое место и ценный подарок — магнитофон — будет вручен студентам металлургического факультета, работавшим в совхозе «Родина». Все три отряда факультета работали дружно, старательно и в течение месяца не раз делили первые места. Правда, лучшим отрядом по выработке на одного человека был отряд, работавший в деревне Ложголово.

Среди учащихся ПТУ первое место занял отряд профессионально-технического училища № 25, убиравший картофель в совхозе «Старопольский». По выработке этот отряд обогнал некоторые студенческие, несмотря на то, что позже приступил к работе. Картофельная страда нынешнего года подошла к концу. Труженики совхозных полей благодарят ленинградцев за оказанную помощь. А вскоре в горный институт выедут для вручения подарка факультету - победителю представители городского комитета комсомола.

ПАРТИЙНАЯ УЧЕБА

ДЛЯ ПРАКТИКИ, ДЛЯ ДЕЛА

На «Ленинградской» много необычного и нового. Это требует и иных мер руководства, хозяйствования. По крайней мере, командиры производства должны быть хорошими экономистами, людьми, владеющими тонкостями управления сложным хозяйством.

Шахта готовится перейти на новый внутрипроизводственный хозрасчет. Это будет способствовать эффективности производства. Но подобный переход сопряжен со многими трудностями. В частности, руководители участков, цехов, служб должны овладеть знаниями экономики.

Пополнить эти знания призван организованный на шахте семинар по экономическим проблемам. Возглавляет семинар опытный пропагандист, в совершенстве владеющий экономической наукой — Евгений Ильич Пригожин.

Семинар объединяет более тридцати человек. Все они— командиры производства. Подавляющее большинство имеет высшее образование. Но знания, полученные на занятиях, как считают слушатели, совершенно нелишни.

В понедельник состоялось первое занятие. Оно проходило в две смены. Те, кто по роду службы мог прийти на занятия утром, слушали первую лекцию пропагандиста уже в 10 утра. Повторное занятие для работавших днем состоялось в шесть вечера.

Все, о чем говорил пропагандист, было близко слушателям. И когда было решено провести на следующем занятии конференцию на тему: «Опыт организации внутрипроизводственного хозрасчета на предприятиях, перешедших на новую систему планирования и экономического стимулирования», никто не возражал. Каждый знал, что эти занятия очень нужны и требуются для повседневной практической работы.

Деловой, принципиальный разговор о внедрении хозрасчета в цехах, на участках и в службах должен состояться на следующем занятии. Нужен подобный обмен мнениями и для того, чтобы решить некоторые вопросы. Дело в том, что при внедрении хозрасчета в первичное звено производства всплывает много неясного, нерешенного. Определить, уточнить все это и помогут занятия по экономическим проблемам.

Н. НИКОЛАЕВ.

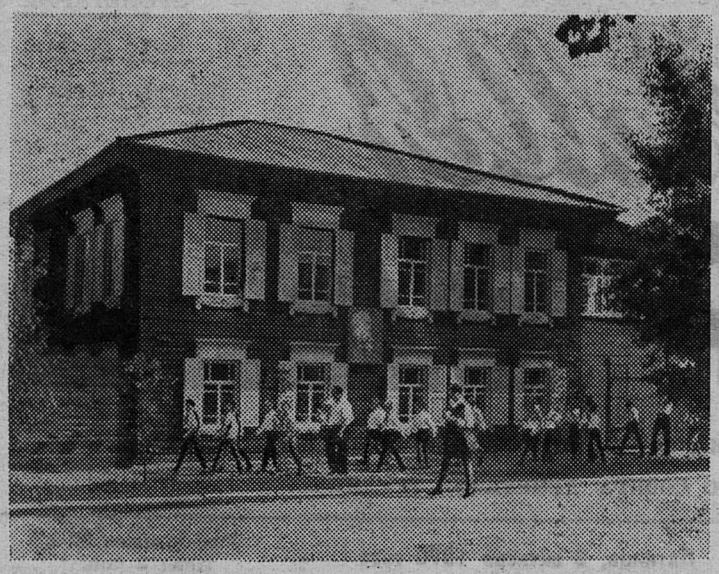

КРАСНОЯРСКИЙ КРАЙ. БЫВШИЙ ДОМ БРАГИНЫХ В ГОРОДЕ МИНУСИНСКЕ ПО УЛИЦЕ ОКТЯБРЬСКОЙ, 73 ПРЕВРАЩЕН В МЕМОРИАЛЬНЫЙ МУЗЕЙ В. И. ЛЕНИНА. ЗДЕСЬ, В МАЛЕНЬКОЙ КОМНАТКЕ НИЖНЕГО ЭТАЖА, ОСТАНАВЛИВАЛСЯ В. И. ЛЕНИН В СВОЙ ПЕРВЫЙ ПРИЕЗД В МИНУСИНСК ИЗ КРАСНОЯРСКА ПО ПУТИ В ШУШЕНСКОЕ. ОН БЫВАЛ В ЭТОМ ДОМЕ И ОСТАНАВЛИВАЛСЯ ЕЩЕ НЕСКОЛЬКО РАЗ, ПРИЕЗЖАЯ В МИНУСИНСК ДЛЯ РАБОТЫ В БИБЛИОТЕКЕ И ДЛЯ ВСТРЕЧ С ССЫЛЬНЫМИ РЕВОЛЮЦИОНЕРАМИ.

В ДОМЕ БРАГИНЫХ НА ВТОРОМ ЭТАЖЕ ЖИЛИ ПОЛИТИЧЕСКИЕ ССЫЛЬНЫЕ Г. М. КРЖИЖАНОВСКИЙ И В. В. СТАРКОВ.

НА СНИМКЕ: БЫВШИЙ ДОМ БРАГИНЫХ В МИНУСИНСКЕ, НЫНЕ — МЕМОРИАЛЬНЫЙ МУЗЕЙ В. И. ЛЕНИНА.

Фото Ю. Бармина. Фотохроника ТАСС

Отчеты и выборы в профсоюзах

ПЕРВЕЙШАЯ ЗАДАЧА

В профсоюзной организации шахты «Ленинградская» идут отчеты и выборы в профгруппах. Как уже показали отчеты профгрупоргов участков №№ 7 и 8, профсоюзные группы усилили свое влияние на решения производственных вопросов, на организацию социалистического соревнования в бригадах, стали больше уделять внимания общественной жизни.

Главная опора участковых комитетов — профсоюзные группы, которые составляют основу профсоюзной организации. Многие профгруппы накопили опыт организаторской и воспитательной работы. Так обстоит дело в профгруппе ОТКа, которую возглавляет Г. А. Рябкова.

Эта профгруппа активно борется за выполнение хозяйственных задач. Именно в профгруппе, в самой гуще рабочей среды, зарождается немало ценных начинаний, направленных на дальнейшее совершенствование технологии производства, повышение производительности труда. XIV съезд профсоюзов СССР, а затем и V пленум ВЦСПС с особой силой подчеркнули, что, повышая боевитость первичных профсоюзных организаций, следует усилить внимание к деятельности профсоюзных групп.

Коллективы бригад своими вожаками называют лучших производственников. Так, бригада Александра Родионовича Иванова вторично избрала профгрупоргом В. А. Родина. Снова избраны профгрупоргами М. Т. Егоров, О. В. Савин и многие другие. Причем избраны единогласно.

Важное место в деятельности профгрупоргов должна занимать подготовка и проведение рабочих собраний в бригадах и сменах. Как показали отчеты, в профгруппах не везде регулярно проводились собрания. А кому, как ни профгрупоргу, хорошо видны недостатки в условиях труда, быта, отдыха шахтеров. Он ближе, чем кто-либо, к рабочим своей профгруппы.

Задача всей нашей профсоюзной организации состоит в том, чтобы поднять роль каждой профгруппы, устранить высказанные на отчетных собраниях недостатки. Внимание к профгруппам, забота о них — первейшая задача профсоюзной организации шахты.

А. МИШИН,
председатель шахткома первого района шахты «Ленинградская».

ЧИТАТЕЛЯМ ОТВЕЧАЮТ

Начальник автотранспортного предприятия И. Д. Запутряев

жителям Сосновой улицы.

Остановки автобусов в городе должны располагаться на расстоянии не менее 500 метров и с таким расчетом, чтобы обеспечивалась безопасность движения пассажиров и автотранспорта. Открывать дополнительную остановку по требованию на Малой Сосновой улице нет необходимости: она находится на расстоянии около 200 метров от основных остановок.

Остановка с Загородной улицы перенесена на улицу Ломоносова согласно решению транспортной комиссии горисполкома.

* * *

И. о. начальника отдела внутренних дел горисполкома В. М. Соколов

тов. Маркову (Поселковая улица, дом № 48).

Указанный вами факт о хищении рабочим деревообделочного цеха комбината «Стройдеталь» т. Гарченок двух брусков подтвердился. За это он наказан товарищеским судом. Все остальное вы написали на почве личной обиды на милицию, так как недавно были оштрафованы на 25 рублей.

* * *

Зам. директора горторга Н. В. Корехова

В. Иванову (ул. Мира, дом № 23, кв. № 4).

В своем письме вы справедливо отметили недостатки в работе некоторых торговых предприятий. Указанные факты полностью подтвердились. Ваше письмо обсуждалось в коллективах магазинов №№ 1 и 47. За продажу плохих помидоров директор магазина № 1 Г. В. Смирнова предупреждена. Кассиры магазина № 47 заверили, что размен монеты будут производить по первому требованию покупателей.

ПО СЛЕДАМ НЕОПУБЛИКОВАННОГО ПИСЬМА

В редакцию газеты «Знамя труда» поступило письмо из цеха обогащения сланца сланцеперерабатывающего комбината.

Главный инженер комбината «Сланцы» тов. Белянин сообщает: «Премия в цехе обогащения сланца выплачена за долевое участие в разработке вопросов внедрения новой техники по договору с ВНИИнефтехимом и институтом сланцев Эстонской ССР. В цехе обогащения сланца премировано 12 человек, в том числе девять рабочих. Списки на выдачу премии подписаны начальником цеха тов. Дроздовой и согласованы с председателем цехового профсоюзного комитета тов. Леонтьевым.

Рабочие отделения углекислоты не принимали участия в разработке технологии новых продуктов с использованием керогена-70. Поэтому и не были премированы.

Сигнал, приведенный в письме, о нарушении общественного порядка старшим оператором тов. Филевым подтвердился. Виновный оштрафован и обсужден на рабочем собрании.

В письме указывались недостатки на погрузке керогена. Сейчас над вопросами автоматизации затарки керогена работают сотрудники конструкторского бюро комбината. Рассматривается вопрос о проектировании и монтаже в помещении дополнительной вентиляции.

Письмо обсуждено на рабочем собрании. Начальнику цеха тов. Дроздовой указано на недостатки в распределении премии».

Культурная жизнь Ленинграда

ВЫСТАВКА «ЛЕНИН В ПОЛЬШЕ»

В Ленинградском филиале Центрального музея В. И. Ленина открылась выставка «Ленин в Польше». Она подготовлена музеем Владимира Ильича Ленина в Варшаве и передана в дар Центральному музею В. И. Ленина в Москве. В течение месяца выставка будет экспонироваться в Ленинграде.

Экспонаты показывают кипучую деятельность Владимира Ильича в Польше, совместную борьбу народов Польши и России против царского самодержавия. В экспозиции представлены материалы, рассказывающие о претворении в жизнь ленинских заветов, о строительстве социализма и пропаганде идей Владимира Ильича Ленина в Польской Народной Республике, о совместной борьбе польского и советского народов против империализма, за мир, демократию, социализм и коммунизм.

215-й СЕЗОН ТЕАТРА ИМЕНИ А. С. ПУШКИНА

Спектаклем «Кремлевские куранты» Н. Погодина открыл свой 215-й сезон Академический театр драмы имени А. С. Пушкина.

Директор театра заслуженный работник культуры РСФСР Б. Фокеев рассказал корреспонденту ЛенТАСС о творческих планах театра:

— Первой премьерой нового сезона будет постановка пьесы А. Салынского «Мария». Этой постановкой, которую коллектив посвящает XXIV съезду КПСС, театр продолжает создание спектаклей о наших современниках. Ставит спектакль молодой режиссер В. Суцепин. Затем зрители увидят инсценировку романа Шарля де Костера «Легенда о Тиле Уленшпигеле» в постановке режиссера И. Ольшвангера. Театр работает над новой пьесой А. Арбузова «Сказки старого Арбата». В этом спектакле будут заняты народные артисты СССР А. Борисов, Н. Симонов, Ю. Толубеев, народный артист РСФСР И. Горбачев и другие.

ЮБИЛЕЙНЫЙ СЕЗОН ФИЛАРМОНИИ

Свой пятидесятый симфонический сезон открыла Ленинградская филармония. Весной 1971 года будет отмечаться полувековой юбилей этой старейшей в нашей стране концертной организации. Замечательный коллектив сыграл выдающуюся роль в пропаганде русской и зарубежной музыкальной классики, произведений советских композиторов. С Ленинградской филармонией творчески связаны крупнейшие музыкальные коллективы и исполнители многих стран. Она оказала огромное влияние на формирование советской композиторской школы, лучших представителей нашего исполнительского искусства.

Своеобразная музыкальная ретроспектива, рассказывающая о пятидесятилетнем творческом пути Ленинградской филармонии, предстанет в концертах нынешнего сезона. В них примет участие много советских и зарубежных коллективов и солистов.

ТЕАТР 150 ТЫСЯЧ ИСПОЛНИТЕЛЕЙ

Зажглись огни рампы Театра народного творчества, который называют театром 150 тысяч исполнителей. На его сцене демонстрируют свое искусство лучшие драматические и танцевальные коллективы, агитбригады и хоры, оркестры и артисты цирка— питомцы художественной самодеятельности.

В новом сезоне зрители увидят лучшие спектакли и концертные программы, подготовленные коллективами к XXIV съезду КПСС.

(ЛенТАСС)

11 октября — Всесоюзный день работников сельского хозяйства

В этот день советские люди чествуют самый многочисленный отряд трудящихся нашей страны — работников сельского хозяйства. Сейчас поставлены задачи дальнейшего крутого подъема сельского хозяйства, укрепления его материально-технической базы, комплексной механизации и электрификации полеводства и животноводства, химизации, мелиорации земель, значительного повышения производительности труда на селе. Труженики деревни успешно претворяют в жизнь решения партии. Свой праздник они встречают новыми успехами в борьбе за досрочное выполнение заданий пятилетнего плана.

Рисунок художника Г. Сергеева.

Фотохроника ТАСС

У НАШИХ ДРУЗЕЙ В КОХТЛА-ЯРВЕ

По страницам газеты „Ленинское знамя“

НОВЫЙ ГИГАНТ СЛАНЦЕДОБЫЧИ

В последний день сентября в районе Мустыйги принят в эксплуатацию новый гигант по добыче сланца — карьер № 2. Он предназначен для снабжения сырьем Эстонской ГРЭС. До конца года коллектив карьера должен дать энергетикам 160 тысяч тонн сланца. А вообще мощность всего карьера рассчитана на 4 миллиона тонн сланца в год. В карьере работает мощная современная техника. Идет монтаж первого в бассейне экскаватора с ковшом в 20 кубометров и длиной стрелы в 75 метров. В этом году ожидается поступление еще одной такой машины.

ПЯТИЛЕТКА ВЫПОЛНЕНА

Коллектив старейшей шахты «Кява» первым в сланцевом бассейне на три месяца раньше срока завершил пятилетний план добычи сланца. Особенно отличный труд продемонстрировали добычные бригады Э. Аннамаа, Героя Социалистического Труда В. Жилябина, Ю. Лехеметса. До конца года горняки дадут 270 тысяч тонн сланца в фонд следующей пятилетки.

СЕЗОН ОТКРЫТ

На открытии нового музыкального сезона в актовом зале Йыхвиской детской музыкальной школы выступил известный советский пианист Андриан Егоров, лауреат Международного конкурса имени М. Лонг и Ж. Тибо в Париже. Он исполнил фортепианные произведения Моцарта, Бетховена, Шопена и Листа.

НОВЫЙ СВИНАРНИК

Удачное технологическое решение осуществлено в сданном недавно в эксплуатацию свинарнике для свиноматок в совхозе «Ийзаку». Помещение имеет подпольный электрический обогрев, перегородки между станками сделаны из силикальцита, остальные части — из металлических труб. Всего в третьем квартале в совхозах района принято в эксплуатацию пять свинарников.

ФИЛЬМЫ О РАБОЧЕМ КЛАССЕ

СЪЕМОЧНЫЕ ПЛОЩАДКИ — ЗАВОДСКИЕ ЦЕХИ

К созданию цикла документальных фильмов о рабочей гвардии Ленинграда, о преемственности трудовых традиций приступили кинематографисты города на Неве. Эту своеобразную серию открывает кинолента «Человек и его корабли» об одном из старейших судосборщиков, коммунисте ленинского призыва Н. С. Сорокине.

По морям и океанам плавают корабли, в создании которых принимал непосредственное участие Николай Степанович. Кинопортрет этого человека создает режиссер Ю. Калабин. Его предыдущая работа — картина «Утренняя смена» — о тружениках «Электросилы» — также была посвящена рабочему классу. Сейчас на этом предприятии режиссер И. Калинина снимает фильм об одном из лучших производственников — слесаре Владимире Целуеве.

(ЛенТАСС)

ВИКТОР НИКАНДРОВ

ЧТО ТЫ МОЖЕШЬ, ЧЕЛОВЕК?

Документальная повесть

(Начало в №№ 198—199)

В записках Славика мало говорилось о роли сводок, которую они играли в первые дни оккупации района. В моей голове мелькнула мысль: не спросить ли об этом Славкину тетку, которой он передавал сводки?

Его тетка — Наталья Игнатьевна Субботина — проживала, как и до войны, в Сорокино, где заведовала сельским клубом. Я ее знал. В годы войны она возглавляла одну из крупнейших подпольных групп — Лужковскую, в состав которой входил и Славик.

Но Сорокино оставалось в стороне от моего маршрута, и попасть туда я не мечтал. Однако обстоятельства потом изменились, и «Техпомощь», принадлежащая совхозу «Старопольский», доставила меня к Субботиной.

Женщина пенсионного возраста отлично помнила все, что ей пришлось пережить в тылу врага. 32 месяца она вела борьбу против гитлеровцев. Ей было о чем рассказать. Но меня интересовали только Славкины сводки.

РАССКАЗ СУББОТИНОЙ

«Славка прав. Записывать сводки, размножать и распространять их действительно было нетрудно, но опасно—жизнь людей, занимавшихся этим, стояла под ударом. Фашисты вешали тех, кто слушал сводки Совинформбюро, т. к. они уличали гитлеровцев во лжи, поднимали дух народа, вызывали ненависть к врагу и как бы задавали вопрос: а ты что сделал для спасения своей Родины?

Обстановка тогда была сложная. Лавина танков рвалась к Ленинграду. Фашисты трубили, что Москва давно пала и вот-вот они захватят колыбель революции... Всюду появились немецкие афиши, газеты, портреты Гитлера. Офицеры и коменданты вместо председателей колхозов назначали своих ставленников — бургомистров, требуя от них возврата к царскому режиму и установления так называемого «нового порядка». Кланяйтесь, русские люди, фашистам в ноги!

И нашлись такие, которые были готовы лизать подметки не только офицерам, но и солдатам Гитлера. Одни — от страха, другие — по злобе ко всему советскому, надеясь получить из рук фашистов собственную полоску.

А что должны были делать те, кому гитлеровский «новый порядок» оказался не в жилу?!

Крестьянские массы тогда, не зная истинного положения на фронте, колебались. И вдруг люди стали «находить» листовки, в которых говорилось: «Товарищи, не верьте фашистам: Ленинград был, есть и будет советским!». И тут же давалось подтверждение: «Наши войска вчера вели упорные бои в районе Ивановской и Луги. Немцы потеряли убитыми столько-то, ранеными столько-то, танков столько-то, самолетов столько-то». Люди начинали прикидывать: а что останется от немецкой армии, если она каждый день будет терять по столько солдат и техники?

А тут, смотришь, выходит другая листовка с призывом: «Бейте немцев, чем попало: морите угаром, колите вилами, рубите топорами, топите их в озерах и болотах — помогайте фронту! Не давайте фашистам ни мяса, ни хлеба, ни воды! Убегайте с их каторжных работ, уходите в лес и организуйте партизанские отряды!».

Человек опять думает: что ему делать — сидеть и ждать каких-то результатов или самому включаться в борьбу?

Так было всюду, где прошли немцы, в том числе и в Сорокино, хотя борьба против захватчиков здесь началась с того часу, как только они появились на горизонте.

Помню 14 июля 1941 года. Я — тогда начальник почты своего отделения — иду на работу. Утро стоит солнечное, свежее. И вдруг вижу — кто-то в зеленом френче лезет на телеграфный столб. «Немец!» — мелькнуло в голове. Бегу на почту и звоню в райисполком. Так, мол, и так, у нас немцы. «Откуда вы это взяли?» — спрашивают меня. Я отвечаю: «Они связь рвут...».

На этом и кончился наш разговор. Что делать? Вспомнила речь Сталина от третьего июля. Он требовал при отступлении все уничтожать, ничего не оставлять врагу. Взяла топор и давай бить все, что попало под руку: телефонный аппарат, штемпеля, сундук с ценностями... А потом схватила дочку и айда в лес. Там встретила Илью Ивановича Елисеева, директора Столбовского маслозавода. «Что делать будем?» — спросила его. «Бороться!» — ответил он.

(Продолжение следует)

ПО СТРАНАМ МИРА

СЕМИЛЕТНИЕ РАБОЧИЕ

«10-летний парнишка Фарзанд, работающий в авторемонтной мастерской в Равалпинди, получил сильные ожоги и в тяжелом состоянии был доставлен в больницу», — пишет газета «Пакистан таймс».

На помещенной в той же газете фотографии изображена обычная для пакистанских городов сценка: харчевня на пыльной узкой улочке, у глиняной плиты что-то стряпает здоровенный панджабец, а внизу маленький, одетый в лохмотья мальчик раздувает мехами огонь. Под фотографией подпись: «С раннего утра до поздней ночи мальчик поддерживает огонь в плите и получает за это полрупии в день». На полрупии можно купить половину буханки хлеба.

Одной из самых острых и трудноразрешимых проблем Пакистана остается безработица. Десятки миллионов взрослых людей не могут найти никакой работы. И наряду с этим сотни тысяч детей в возрасте от 7 до 14 лет работают от зари до позднего вечера в многочисленных мастерских, магазинах, чайных, в гостиницах. Они обязаны приходить на работу первыми и уходить последними, а получают за свой изнурительный труд ничтожные гроши. Именно это последнее обстоятельство и побуждает хозяев все шире использовать детский труд.

Восточные страны славятся своими художественными промыслами. Лавки с кустарными изделиями в Пакистане напоминают порой сокровищницы Аладдина. Сверкающие медные кувшины и блюда, бусы и броши, словно сотканные из серебряной паутинки, мозаичные столики, резные деревянные шкатулки, красочные ковры. И многое из этого сделано руками детей.

Нынешним летом один из ведущих предпринимателей и владелец магазинов художественного промысла в крупнейших городах Западного Пакистана, экспортирующий продукцию своих мастерских в Европу и Америку, решил устроить для рекламы своеобразную выставку, чтобы показать весь процесс изготовления кустарных изделий. Живые «экспонаты» этой выставки детского труда — 7—9-летние ребятишки, сидя на корточках, чеканили медную посуду, нанося на нее затейливый восточный орнамент, паяли из тонких серебряных проволочек броши и клипсы, резали по дереву. Девочки ткали яркий ковер.

Закон в Пакистане запрещает использовать детский труд на крупных предприятиях, но хозяева их умело обходят трудовое законодательство. На металлургических и химических заводах можно увидеть чумазых ребятишек лет по 11—12, занятых на черной работе.

Ежегодно 6 октября в Пакистане отмечается День детей. В этот день в Карачи, Лахоре и других городах проводятся различные торжественные мероприятия. На них собираются скучающие от безделья дамы из высшего общества, произносят высокопарные речи, открываются выставки. Кое-где детям бедняков раздают кульки со сладостями. Газеты помещают подробные отчеты о празднике, потом о детях забывают до следующего Дня детей.

А маленькие рабочие и не подозревают в этот день, что они — виновники торжества. Их даже не освобождают от работы. И рано утром в День детей на улицах можно встретить множество изможденных мальчишек с заспанными лицами, в перепачканной одежде. Они спешат на работу.

С. СОЛОВЬЕВ,
корреспондент ТАСС.

СПОРТИВНЫЕ НОВОСТИ

КУБОК НАШЕЙ ГАЗЕТЫ ВНОВЬ У ФУТБОЛИСТОВ ШАХТЫ «ЛЕНИНГРАДСКАЯ»

В финале розыгрыша кубка газеты «Знамя труда» встретились футболисты шахты «Ленинградская» и юношеская команда «Химик». Игра носила напряженный характер. Первыми добились успеха горняки, и это решило исход поединка. В дальнейшем шахтеры еще пять раз добивались успеха, на что юноши ответили одним голом. Кубок газеты «Знамя труда», как и в прошлом году, достался горнякам шахты «Ленинградская», кстати, уже имеющим титулы чемпиона города и обладателя кубка города 1970 года.

В ГОСТЯХ У ЭСТОНСКИХ ДРУЗЕЙ

Спортсмены шахты № 3 выезжали в г. Кохтла-Ярве, где они провели товарищеские встречи по футболу и волейболу с горняками шахты № 4. Эстонские волейболисты довольно легко добились победы. А на футбольном поле матч закончился боевой ничьей 2:2.

У ТАБЛИЦЫ ЧЕМПИОНАТА

Заполнены все строчки турнирной таблицы чемпионата города по футболу 1970 года, и сейчас можно подвести некоторые итоги. Этот сезон был примечателен тем, что в нем участвовало 9 команд, больше, чем в предыдущем году. Правда, к финишу пришло 8 коллективов, так как команда погрузочно-транспортного управления из-за неорганизованности и недисциплинированности во втором круге была снята с соревнований. Но это не ослабило накала борьбы.

Чемпионом города стали горняки шахты «Ленинградская», которые не потерпели в турнире ни одного поражения, все игры провели ровно и на высоком уровне. Команда выступала стабильно, имеет в запасе хороших, перспективных игроков и по праву стала сильнейшей.

Второе место заняли футболисты комбината «Сланцы». Они выступали ниже своих возможностей, имели несколько срывов на финише.

Третье место у горняков шахты имени С. М. Кирова. В этой команде много молодых, перспективных игроков, которые впоследствии могут завоевать коллективу славу на футбольных полях.

Четвертыми в турнирной таблице стоят юноши «Химика». Они, надо заметить, удачно выступили в течение всего сезона и, кроме того, были финалистами розыгрыша кубка области.

Пятое место у футболистов автотранспортного предприятия. Автотранспортники из-за специфики своей разъездной работы находятся в сложном положении. Но все же это была одна из самых дисциплинированных и организованных команд.

Шестое место заняли футболисты комбината «Стройдеталь». Хочется отметить в этом коллективе вратаря Николая Путикова. Он хороший производственник, общественник, любит спорт. Трудно было ему сочетать все это с учебой в вечернем техникуме. Но в этом году Николай получил диплом.

Слабо выступили футболисты шахты № 3, пришедшие к финишу лишь седьмыми. Болельщики ждали от своего коллектива более удачной игры.

Замыкают турнирную таблицу футболисты ремонтно-механического завода. Этот коллектив впервые выступил в чемпионате города, и от игры к игре молодые спортсмены повышали свое мастерство. К концу чемпионата ремонтники показывали хорошую игру, но слишком многое упустили вначале.

Чемпионат города закончен. Но все же хочется сделать упрек в адрес его организаторов. Потому что недостатки, о которых мне хочется сказать, были в сезонах прошлого, позапрошлого и т. д. годов. Нигде и никак не афишировались кубковые матчи и игры чемпионата. Ни на одном стадионе не была оформлена таблица чемпионата.

Ю. МАКАРОВ,
наш обществ. корр.

„ГОРИ, ГОРИ, МОЯ ЗВЕЗДА“

Производство киностудии „Мосфильм“

Это новая работа молодого режиссера Александра Митры, автора популярной ленты «Звонят, откройте дверь». Она рассказывает о времени становления нашего театра, о первых послереволюционных годах Республики Советов.

Дело было в 1919 году. В южном украинском городке шумела ярмарка. С подъехавшей брички поднялся человек и объявил:

— Всенародный театр-эксперимент начинает бесплатное представление! «Юлий Цезарь» — трагедия Вильяма Шекспира в обработке Владимира Искремаса!..

Искремас (искусство — революционным массам) — псевдоним героя, человека, посвятившего жизнь новому, революционному театру.

Так со спектакля на базарной площади начал Искремас свою деятельность в маленьком, но не тихом городке. Время было беспокойное, и городок переходил из рук в руки: то, потеснив красных, в нем размещался белый полк, пробивавший себе дорогу в Крым, к Врангелю, то налетала банда зеленых. И всегда Искремас со своим театром оказывался в самой гуще событий.

Но, может быть, это и была настоящая жизнь для настоящего артиста? А Искремас был до мозга костей артистом. Свое назначение он видел в том, чтобы дарить людям новое, небывалое искусство, вывести театр на улицы и площади, сделать зрителя участником и творцом спектакля. В один прекрасный день его мечте суждено было сбыться. Но сколько событий — и смешных, и печальных — промелькнуло за это время!..

И уже не на сцене, а в жизни совершил Искремас свой последний героический поступок. Он погиб, сражаясь с бандитами, но успел спасти Крысю, свою первую ученицу, которая будет продолжать начатое им дело.

Фильм будет демонстрироваться в кинотеатре «Труд» 11 и 12 октября.

ОХОТА НА ПУШНОГО ЗВЕРЯ

В лесных чащобах и перелесках, на зарастающих водоемах и обширных полях Ленинградской области обитает 25 видов пушных зверей. Многие из них довольно многочисленны. Зайцев-беляков, например, насчитывается более 100.000. Уже около двадцати лет живут в наших реках и озерах речные бобры. В 1952 году выпустили для расселения только 27 этих зверьков, сейчас их около 3.000. Раньше не было ценного пушного зверька ондатры, а теперь ежегодно на склады заготовительных контор райпотребсоюзов охотники сдают десятки тысяч ондатровых шкурок. Много у нас и куниц, выдр, норок, хорьков, горностаев, рысей, лисиц, белок, енотовидных собак...

Для правильного использования имеющихся пушных зверей установлены строгие правила охоты, утверждены планы отстрела и отлова. В осенне-зимнем сезоне 1970/71 г. на территории области определены следующие сроки охоты: на зайца-беляка — с 10 октября до 1 февраля; на ондатру — с 10 октября по 10 ноября и с 1 марта по 30 апреля, причем ондатр разрешается добывать лицам, имеющим специальные удостоверения и только в Волховском, Выборгском, Ломоносовском, Лодейнопольском и Тосненском районах: на белку, енотовидную собаку и лисицу — с 7 ноября до 1 марта; на рысь, куницу, выдру, норку, хорька, горностая — с 15 ноября до 1 марта (на куницу и выдру охота разрешается только по договорам с заготконторами); на речного бобра — с 15 ноября по 15 марта по лицензиям Госохотинспекции при Леноблисполкоме.

П. ИВАНОВ,
старший охотовед Госохотинспекции при Леноблисполкоме.

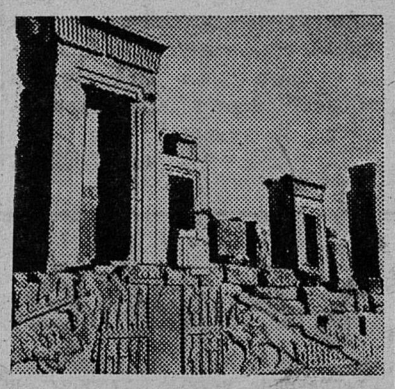

Иран — страна богатой многовековой культуры. Всемирное значение имеет Персепольс — одна из древнейших столиц Персии. Ее разрушенные дворцы со множеством статуй, колонн, лестниц, барельефов и сейчас представляют величественное зрелище.

На снимке: развалины Персепольса.

Фото ЧТК—ТАСС

Редактор
Н. Т. ГАВРИЛЕНКО.

Шахта „Ленинградская“

ПРИНИМАЕТ

на постоянную работу на обогатительную фабрику;

требуются рабочие следующих специальностей:

МАШИНИСТЫ МАШИН И МЕХАНИЗМОВ III, IV, V, VI разрядов и УЧЕНИКИ этой специальности,

РАБОЧИЕ II разряда по уборке пыли,

СЛЕСАРИ ПО РЕМОНТУ ТЕХНИЧЕСКОГО ОБОРУДОВАНИЯ IV, V, VI, VII разрядов,

ГРУЗЧИКИ ЖЕЛЕЗНОДОРОЖНЫХ ВАГОНОВ.

Оплата труда повременно-премиальная, месячный заработок от 100 до 140 рублей.

За справками обращаться в отдел кадров шахты «Ленинградская».

На шахте „Ленинградская“

для учеников машинистов машин и механизмов организованы курсы по специальности;

трудящиеся, работающие в сменах на обогатительной фабрике, обеспечиваются бесплатным единовременным горячим питанием;

лица, имеющие образование 10 классов и желающие получить инженерное образование, при добросовестном отношении к выполняемой работе могут рассчитывать на получение путевки в Ленинградский горный институт на дневное отделение в качестве стипендиатов шахты.

За справками обращаться в отдел кадров шахты «Ленинградская».

ТЕЛЕВИДЕНИЕ

ПОКАЗЫВАЕТ МОСКВА

ВОСКРЕСЕНЬЕ, 11 ОКТЯБРЯ

9.00 — Программа передач. 9.05 — «На зарядку становись!». 9.15 — Новости. 9.30 — Для школьников: «Будильник». 10.00 — «Телевизионный календарь»: Сегодня — День работников сельского хозяйства. 10.15 — Концерт художественной самодеятельности. 11.15 — Для юношества: «Искатели». 12.15 — «Разговор у картины». 12.45 — Мультфильмы «Колобок», «Раз, два — дружно!», «Бременские музыканты». 13.30 — Соревнования по легкой атлетике. 14.30— Для воинов Советской Армии и Флота. 15.00 — Первенство СССР по футболу: «Динамо» (Москва) — «Спартак» (Москва). 16.45 — «Музыкальный киоск». 17.15 — «Праздник урожая». 18.00 — Новости. 18.05 — Цветное телевидение. «Клуб кинопутешественников». 19.10 — Концерт мастеров искусств. 20.30 — «Время». 21.00 — Кинопанорама. 22.30 — Первенство СССР по художественной гимнастике. 23.00 — Цветное телевидение. Эстрадный концерт. 23.35 — 23.50 — Новости.

ПОКАЗЫВАЕТ ТАЛЛИН

СУББОТА, 10 ОКТЯБРЯ

9.00 — Программа передач. 9.05 — «Телешкола». Химия для учащихся XI классов: «Эстонский сланец». 9.25 — «Лесные дивы». Телефильм. 9.35 — Для детей: мультфильм «Где я его видел?». 9.45 — «Великий исследователь». Документальный фильм. 11.15 — «Здоровье» (из Калининграда). 12.30 — Соревнования по легкой атлетике на кубок газеты «Известия» (из Ташкента). 15.05 — Кубок СССР по художественной гимнастике (из Ташкента). 16.55 — Новости. 17.45 — Вечерняя программа. 17.50— «Звезды Югославии». Телефильм. 18.35 — «Вечер за чашкой чая». 21.30 — «Актуальная камера». 22.00 — Художественный фильм «Всадники революции». 23.35 — 23.45 — «Актуальная камера».

ВОСКРЕСЕНЬЕ, 11 ОКТЯБРЯ

9.15—Новости. 10.00 — «Телевизионный календарь»: Сегодня — День работников сельского хозяйства. 10.15 — Концерт для работников сельского хозяйства. 10.55 — «Сельское строительство в ЭССР». Документальный фильм студии «Таллинфильм». 11.20 — «Почтовый ящик 144». 11.50 — «Рассказы о городе». Документальный фильм. 12.10— «Детский экран»: «Ведьма, которая хотела стать красивой». Кукольный спектакль (повторение). 12.30 — Передача на финском языке. 13.30 — Соревнования по легкой атлетике на кубок газеты «Известия» (из Ташкента). 15.00 — Первенство СССР по футболу: «Динамо» (Москва) — «Спартак» (Москва). Передача ЦТ. 18.00— Вечерняя программа. 18.05 — «По ленинскому плану». Документальный фильм. 18.55 — «Детский экран»: «Волшебный сказочник Уолт Дисней». 19.25 — Художественный фильм «Свинарка и пастух».

Сланцевской школе № 10
(ул. Кирова, дом № 16)
ТРЕБУЕТСЯ
на постоянную работу
ШЕФ-ПОВАР.

КИНО

ДВОРЕЦ КУЛЬТУРЫ. 9 октября — «Пансион «Буланка». Начало в 17, 19 часов.

ДОМ КУЛЬТУРЫ ГОРНЯКОВ. 9 октября — «Поезд». (Две серии в один сеанс). Начало в 18, 21 час.

КИНОТЕАТР «ТРУД». 9 октября — новый художественный фильм «Подозревается доктор Рот». Начало в 12, 16, 18, 20, 22 часа. 10 октября — «Подозревается доктор Рот». Начало в 10, 12, 14, 18, 20, 22 часа. Для детей. «День солнца и дождя». Начало в 16 часов.

КЛУБ «ШАХТЕР». 10 октября — «Поезд». (Две серии в один сеанс). Начало в 18, 21 час.

Газета выходит по вторникам, средам, четвергам, пятницам и субботам

АДРЕС РЕДАКЦИИ: гор. Сланцы, Банковская ул., дом № 3. ТЕЛЕФОНЫ: редактора — 23-20, зам. редактора — 23-25, отв. секретаря — 37-34; отделов: промышленности — 21-85; писем и массовой работы — 23-66, сельского хозяйства — 36-66.
Объявления принимаются в бухгалтерии редакции, телефон № 23-66.

Сланцевская типография Управления по печати Ленгорисполкома. Заказ 1921. Тираж 10.501-2