Знамя труда

ПРОЛЕТАРИИ ВСЕХ СТРАН, СОЕДИНЯЙТЕСЬ!

ОРГАН СЛАНЦЕВСКОГО ГОРКОМА КОММУНИСТИЧЕСКОЙ ПАРТИИ СОВЕТСКОГО СОЮЗА И ГОРОДСКОГО СОВЕТА ДЕПУТАТОВ ТРУДЯЩИХСЯ

№ 220 (5256) | Пятница, 6 ноября 1970 года | Год издания 27-й | Цена 2 коп.

Да здравствуют Советы депутатов трудящихся — подлинно народные органы власти!

Пусть развивается и крепнет советская социалистическая демократия, растет активность трудящихся в управлении делами общества и государства!

(Из Призывов ЦК КПСС).

Об образовании избирательных округов по выборам народных судей Сланцевского городского народного суда

Решение исполкома горсовета от 4 ноября 1970 года № 329

На основании статьи 18-й «Положения о выборах районных, городских народных судов РСФСР», решения исполнительного комитета Ленинградского областного Совета депутатов трудящихся от 26 октября 1970 года № 501 исполнительный комитет Сланцевского городского Совета депутатов трудящихся **решает:**

1. Образовать на территории города Сланцы и района 3 избирательных округа №№ 1, 2 и 3 по выборам народных судей Сланцевского городского народного суда.

2. Включить в состав избирательного округа № 1 избирательные участки №№ 1, 2, 3, 4, 5, 6 и 9 в границах улиц Малопольская, Правая Набережная, Спортивная, Гавриловская, железнодорожный вокзал, улицы Полевая, Парковая, Зеленая, Вокзальная, Цветочная, 3-я Советская, 2-я Советская, 1-я Советская, аэропорт, поля фильтрации, кладбищенская сторожка, а также поселки № 270 и шахты «Ленинградская» (первый район).

3. Включить в состав избирательного округа № 2 избирательные участки №№ 10, 11, 12, 13, 14, 15, 16, 17 и 18 в границах: микрорайон Большие Лучки, Второй и Третий поселки, Заводская ул., поселок шахты «Ленинградская» (второй район), швейная фабрика, станция Рудничная, улицы Трудовая, Льва Толстого, Дачная, поселок Замошье.

4. Включить в состав избирательного округа № 3 избирательные участки №№ 7, 8, 19, 20, 21, 22, 23, 24, 25, 26, 27, 28, 29, 30, 31, 32, 33, 34, 35 и 36 в границах улиц: Речной поселок, улицы Горняков, ИТР, Плюсский переулок, улицы Поселковая, Рабочая, Боровая, ДОК, Красная, Деревообделочников, пионерский лагерь, Шоссейный переулок, дома Сланцевского лесопункта, станция Сланцы, управление автодороги, лесхоз, улица Комсомольское шоссе, профессиональная пожарная часть, регенератный завод, ул. Дорожная, а также поселок шахты № 3, Выскатский, Загривский, Заручьевский, Ложголовский, Новосельский, Пелешский, Попковогорский, Поречский, Старопольский и Черновской сельсоветы.

Председатель исполкома Сланцевского городского Совета депутатов трудящихся
Н. ДЯТЧЕНКОВ.

Секретарь исполкома Сланцевского городского Совета депутатов трудящихся
Э. ГОРШКОВА.

Об образовании избирательных участков по выборам народных судей Сланцевского городского народного суда

Решение исполкома горсовета от 4 ноября 1970 года № 328

На основании статей 15, 19, 20, 21 и 22-й «Положения о выборах районных (городских) народных судов РСФСР» исполнительный комитет Сланцевского городского Совета депутатов трудящихся РЕШАЕТ:

Образовать на территории города и сельских Советов следующие избирательные участки для выборов народных судей Сланцевского городского народного суда:

БАРАНОВСКИЙ ИЗБИРАТЕЛЬНЫЙ УЧАСТОК № 1

(Центр—ул. Партизанская, помещение детской комнаты милиции).

В состав избирательного участка входят: улица Баранова, школа № 10, школа № 12, улицы Партизанская — дома №№ 10, 19, 21, Кирова — дом № 9, Малопольская, Правая Набережная, Малые Поля — дома №№ 34, 36, 38, поля фильтрации, кладбищенская сторожка.

Помещение для голосования— улица Кирова, школа № 3.

КИРОВСКИЙ ИЗБИРАТЕЛЬНЫЙ УЧАСТОК № 2

(Центр — улица Грибоедова, помещение школы рабочей молодежи № 1).

В состав избирательного участка входят: улицы Кирова — с дома № 13 по дом № 31 (нечетная сторона), Грибоедова — с дома № 4 по дом № 12 (четная сторона) и дома №№ 5, 7, 9, 15 (нечетная сторона), Партизанская— с дома № 13-а по дом № 17 (нечетная сторона), Чкалова — с дома № 1-9 по дом № 9 (нечетная сторона) и с дома № 2-7 по дом № 8 (четная сторона).

Помещение для голосования— улица Грибоедова, школа рабочей молодежи № 1.

ЛЕНИНСКИЙ ИЗБИРАТЕЛЬНЫЙ УЧАСТОК № 3

(Центр — улица Ленина, помещение Дома культуры горняков).

В состав избирательного участка входят: улицы Ленина—с дома № 1-1 по дом № 9-33 (нечетная сторона) и с дома № 2-1 по дом № 20 (четная сторона), Спортивная — с дома № 1-2 по дом № 7 (нечетная сторона), Партизанская — дома №№ 3, 5, Кирова — с дома № 33-9 по дом № 45 (нечетная сторона) и дома №№ 32, 34, 36 (четная сторона), Октябрьская, Банковская, ул. М. Горького—с дома № 2-9 по дом № 14 (четная сторона) и дома №№ 1-11, 3, 5-9, переулки Трестовский, Почтовый — дома №№ 2-8, 4, 5.

Помещение для голосования— улица Ленина, Дом культуры горняков.

МОЛОДЕЖНЫЙ ИЗБИРАТЕЛЬНЫЙ УЧАСТОК № 4

(Центр — ул. Кирова, помещение общежития «Молодежное»).

В состав избирательного участка входят: улицы Кирова — дома №№ 20, 20-а, 22, 24 (четная сторона), Ленина—дома №№ 11, 13, 15, 17 (нечетная сторона), Чкалова—дома №№ 13, 14, 17.

Помещение для голосования— улица Кирова, дом № 20-а, общежитие «Молодежное».

ЦЕНТРАЛЬНЫЙ ИЗБИРАТЕЛЬНЫЙ УЧАСТОК № 5

(Центр — второй микрорайон города, дом цементного завода, помещение детской комнаты).

В состав избирательного участка входят: улицы М. Горького — дом № 7, Почтовый переулок — дома №№ 10, 12, Спортивная — дома №№ 19, 19-а, 21, Кирова — дома №№ 42, 46, 46-а, 46-б, 46-в, дом цементного завода (второй микрорайон, строительный № 5), Гавриловская, Правокушельская, центральная районная больница и дом подсобного хозяйства.

Помещение для голосования— улица Спортивная, школа № 5.

СОВЕТСКИЙ ИЗБИРАТЕЛЬНЫЙ УЧАСТОК № 6

(Центр — улица Ленина, помещение Дома культуры горняков).

В состав избирательного участка входят: улицы Ленина — дома №№ 32, 34, 36 (четная сторона) и дома №№ 25, 27 (нечетная сторона), М. Горького — дома №№ 18, 18-а, 1-я Советская, 2-я Советская, 3-я Советская, Новосельская, Речная, Полевая, Парковая, Зеленая, железнодорожный вокзал с домом, Цветочная, Вокзальная, Грибоедова — дома №№ 1, 18, 19, 21, 23, Северная, Боровнянское шоссе, Малая, переулки Кривой, Транспортный, Безымянный, Хлебный, Внутриквартальный проезд, аэропорт.

Помещение для голосования— улица Чкалова, дом № 15, средняя школа № 1.

СЛАНЦЕВСКИЙ ИЗБИРАТЕЛЬНЫЙ УЧАСТОК № 7

(Центр — помещение комбината шахты имени С. М. Кирова).

В состав избирательного участка входят: улицы Комсомольское шоссе — с дома № 2 по дом № 88 (четная сторона) и с дома № 1 по дом № 9 (нечетная сторона), ИТР, Дорожная, Садовая, Горняков, Речной поселок.

Помещение для голосования— улица Комсомольское шоссе, комбинат шахты имени С. М. Кирова.

ЖЕЛЕЗНОДОРОЖНЫЙ ИЗБИРАТЕЛЬНЫЙ УЧАСТОК № 8

(Центр — улица Комсомольское шоссе, помещение красного уголка лесокомбината).

В состав избирательного участка входят: улицы Поселковая, Рабочая, Малая Рабочая, Красная, Боровая, Зеленая Роща, Деревообделочников, Комсомольское шоссе — с дома № 90 по дом № 174 (четная сторона) и с дома № 13 по дом № 23-а (нечетная сторона), ДОК, станция Сланцы, пионерский лагерь, дома лесопункта, переулки Шоссейный и Плюсский, железнодорожные казармы.

Помещение для голосования— улица Комсомольское шоссе, клуб Сланцевского лесопункта.

ШАХТЕРСКИЙ ИЗБИРАТЕЛЬНЫЙ УЧАСТОК № 9

(Центр — улица Лесная, помещение клуба первого района шахты «Ленинградская»).

В состав избирательного участка входят: улицы Ремонтников, Строителей (поселок 270), Мира, Лесная, Разъезжая, П. Морозова, Победы, О. Кошевого, К. Заслонова, Красноармейская, переулки Огородников, Народный.

Помещение для голосования— улица П. Морозова, школа № 6.

ПЕРВОМАЙСКИЙ ИЗБИРАТЕЛЬНЫЙ УЧАСТОК № 10

(Центр — улица Свободы, помещение красного уголка ЖКО треста «Ленинградсланец»).

В состав избирательного участка входят: улицы Ломоносова— с дома № 1-2 по дом № 31-1 (нечетная сторона), 1 Мая — с дома № 1 по дом № 51 (нечетная сторона) и с дома № 2-10 по дом № 34 (четная сторона), Пролетарская, Шахтеров, Строителей, Набережная — с дома № 1 по дом № 21 (нечетная сторона) и с дома № 2-а по дом № 34 (четная сторона), Загородная — с дома № 1 по дом № 55 (нечетная сторона) и с дома № 2-а по дом № 40 (четная сторона), Сосновая — с дома № 1-а по дом № 25 (нечетная сторона) и с дома № 2 по дом № 22 (четная сторона), Малая Сосновая, переулки Октябрьский, Малый, Лучки, Пионерский, Речной.

Помещение для голосования— улица Дзержинского, клуб «Шахтер».

ЛОМОНОСОВСКИЙ ИЗБИРАТЕЛЬНЫЙ УЧАСТОК № 11

(Центр — улица Свердлова, помещение красного уголка общежития ЖКО треста «Ленинградсланец»).

В состав избирательного участка входят: улицы Ломоносова— с дома № 35-2 по дом № 65-15 (нечетная сторона) и с дома № 8-1 по дом № 22 (четная сторона), Свободы — дома №№ 4, 6, 8-40, 10 (четная сторона) и дома №№ 3, 5, 7-36, 9 (нечетная сторона), 1 Мая — с дома № 53 по дом № 97 (нечетная сторона) и с дома № 40-8 по дом № 78-25 (четная сторона), Кутузова, Декабристов — с дома № 21 по дом № 27 (нечетная сторона) и с дома № 32 по дом № 38-1 (четная сторона), Маяковского — дома №№ 17, 19, 21, 23 (нечетная сторона), Свердлова — с дома № 1-8 по дом № 11 (нечетная сторона), переулки Профсоюзный, Детский, Полевой.

Помещение для голосования— улица Ломоносова, школа № 2.

СВЕРДЛОВСКИЙ ИЗБИРАТЕЛЬНЫЙ УЧАСТОК № 12

(Центр — площадь Ленина, помещение Дворца культуры СПК «Сланцы»).

(Окончание на 2-й стр.)

Об образовании избирательных участков по выборам народных судей Сланцевского городского народного суда

(Начало на 1-й стр.)

В состав избирательного участка входят: улицы Ломоносова — с дома № 24 по дом № 36-16, Свердлова—с дома № 13 по дом № 25-5 (нечетная сторона) и с дома № 2-1 по дом № 26-3 (четная сторона), Декабристов — с дома № 14 по дом № 26 (четная сторона) и дома №№ 5, 11, 13, 15 (нечетная сторона), Маяковского — с дома № 3-26 по дом № 13 (нечетная сторона) и дома №№ 12, 14, 16-36 (четная сторона), Новый переулок.

Помещение для голосования— улица Маяковского, школа № 4.

ДЗЕРЖИНСКИЙ ИЗБИРАТЕЛЬНЫЙ УЧАСТОК № 13

(Центр — улица Чайковского, помещение красного уголка ПМК-102).

В состав избирательного участка входят: улицы Дзержинского (за исключением домов №№ 21-2, 23), Чайковского, Островского, Береговая, Набережная — с дома № 23 по дом № 41 (нечетная сторона) и с дома № 36 по дом № 60 (четная сторона), Загородная — с дома № 55-а по дом № 107 (нечетная сторона) и с дома № 40-а по дом № 66 (четная сторона), Сосновая — с дома № 27-б по дом № 55 (нечетная сторона), переулки Клубный, Островского, Дзержинского, Кушельский.

Помещение для голосования— улица Чайковского, дом № 10, ПМК-102.

ЖУКОВСКИЙ ИЗБИРАТЕЛЬНЫЙ УЧАСТОК № 14

(Центр — площадь Ленина, помещение Дворца культуры СПК «Сланцы»).

В состав избирательного участка входят: улицы Жуковского — дома №№ 3, 3-а, 7, 7-а, 7-б, 9-34, школа № 7, детский сад, Маяковского — дома №№ 2-21, 2-а, 4, 4-а, 6, 6-а, 8-а, 8-28 (четная сторона), Свердлова — дома №№ 28-8, 30, 30-а, 32 (четная сторона), Дзержинского — дома №№ 21-2, 23, 25.

Помещение для голосования— площадь Ленина, Дворец культуры СПК «Сланцы».

ШКОЛЬНЫЙ ИЗБИРАТЕЛЬНЫЙ УЧАСТОК № 15

(Центр — улица Маяковского, помещение красного уголка общежития цементного завода).

В состав избирательного участка входят: улицы 1 Мая — с дома № 82 по дом № 94 (четная сторона), Ломоносова — с дома № 67 по дом № 75 (нечетная сторона) и с дома № 38 по дом № 44-25 (четная сторона), Маяковского — дома №№ 10-27, 10-а, 12-а, 14-а, 22, 22-а, 24 (четная сторона), Жуковского—дома №№ 13-35, 13-а, 17-а, 19, 21, 23, 29, 31 (нечетная сторона), Свердлова — дома №№ 27-10, 29, 31, 33-13.

Помещение для голосования— улица Маяковского, кинотеатр «Труд».

СОЦИАЛИСТИЧЕСКИЙ ИЗБИРАТЕЛЬНЫЙ УЧАСТОК № 16

(Центр — улица Жуковского, помещение городской детской библиотеки).

В состав избирательного участка входят: улицы Сиженская, Пригородная, Социалистическая, Жуковского — дома №№ 6, 6-а, 6-б, 8, 10 (четная сторона) и дома №№ 15, 17 (нечетная сторона), Ломоносова — дома №№ 46, 46-а, 48, 48-а, 50, 50-а, школа-интернат № 1 со спальным корпусом, переулки Социалистический, Замошский.

Помещение для голосования— улица Жуковского, школа-интернат № 1.

РУДНИЧНЫЙ ИЗБИРАТЕЛЬНЫЙ УЧАСТОК № 17

(Центр — улица Заводская, помещение клуба строителей).

В состав избирательного участка входят: улицы Карла Маркса, Пушкинская — с дома № 1 по дом № 15-8 (нечетная сторона) и с дома № 2 по дом № 20-6 (четная сторона), Заводская — с дома № 1 по дом № 19-2 (нечетная сторона), Мичурина — с дома № 4 по дом № 12 (четная сторона) и дома №№ 9, 11 (нечетная сторона), Энгельса — с дома № 2-19 по дом № 12 (четная сторона), Пограничная, Березовая Роща, Шахтная, Монтажников, Школьная, Базарная, Центральная, Терриконная, Гороховая, Сенная, Трудовая, Л. Толстого, Дачная, Кингисеппское шоссе, Сланцевское шоссе — с дома № 2-1 по дом № 12-16 (четная сторона) и дом № 1 (нечетная сторона), Новый переулок, станция Рудничная с прилегающей территорией, швейная фабрика.

Помещение для голосования— улица Заводская, клуб строителей.

ЖДАНОВСКИЙ ИЗБИРАТЕЛЬНЫЙ УЧАСТОК № 18

(Центр — Сланцевское шоссе, помещение комбината «Стройдеталь»).

В состав избирательного участка входят: улицы Сланцевское шоссе — с дома № 14 по дом № 38-а (четная сторона), Молодежная, Лермонтова, Мичурина — дома №№ 14, 18 (четная сторона) и дом № 21 (нечетная сторона), Пушкинская — с дома № 17-7 по дом № 27 (нечетная сторона) и с дома № 22-5 по дом № 32-24 (четная сторона), Заводская — с дома № 21-1 по дом № 27-22 (нечетная сторона) и с дома № 2 по дом № 12-20 (четная сторона), Энгельса — дома №№ 1-21, 3, 5-22, 7-17 (нечетная сторона), Железнодорожная, Суворова, Калинина, Жданова, Интернациональная, Пролетарская, Победителей, Гоголя, Песчаное кольцо, Инженерная, Патриотов.

Помещение для голосования— Сланцевское шоссе, комбинат «Стройдеталь».

СИЖНЕНСКИЙ ИЗБИРАТЕЛЬНЫЙ УЧАСТОК № 19

(Центр — помещение комбината шахты № 3).

В состав избирательного участка входит поселок шахты № 3.

Помещение для голосования— комбинат шахты № 3.

МОНАСТЫРСКИЙ ИЗБИРАТЕЛЬНЫЙ УЧАСТОК № 20

(Центр — деревня Монастырек, помещение сельского клуба).

В состав избирательного участка входят: деревни Монастырек, Романовщина, Тихвинка, Вороново, Медвежок, Черно, Большая Боровня, Малая Боровня, станция Ищево.

Помещение для голосования— деревня Монастырек, сельский Совет.

ЧЕРНОВСКОЙ ИЗБИРАТЕЛЬНЫЙ УЧАСТОК № 21

(Центр — поселок Черновское, помещение клуба).

В состав избирательного участка входят: поселок Черновское, хутор Вервино, станция Вервянка, дома 183, 184-го километров.

Помещение для голосования— поселок Черновское, школа.

ЗАГРИВСКИЙ ИЗБИРАТЕЛЬНЫЙ УЧАСТОК № 22

(Центр — деревня Загривье, помещение Дома культуры).

В состав избирательного участка входят: деревни Отрадное, Степановщина, Загривье, Кондуши, Мокреди, Радовель.

Помещение для голосования— деревня Загривье, Дом культуры.

ПЕРЕВОЛОКСКИЙ ИЗБИРАТЕЛЬНЫЙ УЧАСТОК № 23

(Центр — деревня Переволок, помещение красного уголка).

В состав избирательного участка входят: деревни Переволок, Кукин Берег, Втроя, Скамья.

Помещение для голосования— деревня Переволок, красный уголок.

ПЕЛЕШСКИЙ ИЗБИРАТЕЛЬНЫЙ УЧАСТОК № 24

(Центр — поселок РТС, помещение клуба районного объединения «Сельхозтехника»).

В состав избирательного участка входят: деревни Пелеши, Гостицы, Тухтово, Засека, Березняк, Демешкин Перевоз, Подпорожек, разъезд Гостицы, Сосновка, поселок РТС.

Помещение для голосования— контора районного объединения «Сельхозтехника».

БОЛЬШЕПОЛЬСКИЙ ИЗБИРАТЕЛЬНЫЙ УЧАСТОК № 25

(Центр — деревня Большие Поля, помещение Дома культуры).

В состав избирательного участка входят: деревни Большие Поля, Малые Поля, Печурки, Каменка, Пустой Конец, Груздовицы.

Помещение для голосования— деревня Большие Поля, Дом культуры.

ПОПКОВОГОРСКИЙ ИЗБИРАТЕЛЬНЫЙ УЧАСТОК № 26

(Центр — деревня Попкова Гора, помещение районного Дома культуры).

В состав избирательного участка входят: деревни Попкова Гора, Закуп, Куклина Гора, Нагинщина, Горбово, Клин, Пуговицино, Заборожка, Вощенег, Перебор, Песвицы, Залесье, Глазова Гора, Пананицы, Вязище, Сижно, Ищево.

Помещение для голосования— деревня Попкова Гора, районный Дом культуры.

САВИНОВЩИНСКИЙ ИЗБИРАТЕЛЬНЫЙ УЧАСТОК № 27

(Центр — деревня Савиновщина, помещение клуба).

В состав избирательного участка входят: деревни Дворище, Мельничище, Сукновщина, Горка, Патреева Гора, Казино, Родина, Савиновщина.

Помещение для голосования— деревня Савиновщина, начальная школа.

ВЫСКАТСКИЙ ИЗБИРАТЕЛЬНЫЙ УЧАСТОК № 28

(Центр — деревня Выскатка, помещение Дома культуры).

В состав избирательного участка входят: деревни Выскатка, Кушела, Заберезье, Пантелейково, Гаянщина, Ухово, Борки, дом ДЭУ, Кривицы, Местово, Большие Рожки, Малые Рожки, Горка, Большая Руя, Малая Руя.

Помещение для голосования— деревня Выскатка, начальная школа.

НОВОСЕЛЬСКИЙ ИЗБИРАТЕЛЬНЫЙ УЧАСТОК № 29

(Центр — деревня Новоселье, помещение библиотеки).

В состав избирательного участка входят: деревни Новоселье, Леонтьевское, Гверездно, Луг, Заовражье, Климатино, Великое Село, Малышева Гора, Перницы, Наволок, Кислино, Ждовля, Заторонье, Воронино.

Помещение для голосования— деревня Новоселье, Дом культуры.

РУДНЕНСКИЙ ИЗБИРАТЕЛЬНЫЙ УЧАСТОК № 30

(Центр — деревня Гусева Гора, помещение клуба).

В состав избирательного участка входят: деревни Рудно, Гусева Гора, Ребельск, Пустынька, Рыжиково, Новая Нива, Завастье, Куричек, Филатово, Красно, Марьково, Дубок, Лог.

Помещение для голосования— деревня Гусева Гора, клуб.

ЛУЖИЦКИЙ ИЗБИРАТЕЛЬНЫЙ УЧАСТОК № 31

(Центр — деревня Шавково, помещение клуба).

В состав избирательного участка входят: деревни Шавково, Малафьевка, Лужицы, Каменец, Намежки, Хрель, Захрелье, поселок Негуба.

Помещение для голосования— деревня Шавково, клуб.

ЗАРУЧЬЕВСКИЙ ИЗБИРАТЕЛЬНЫЙ УЧАСТОК № 32

(Центр — деревня Заручье, помещение клуба).

В состав избирательного участка входят: деревни Заручье, Борисова Гора, Лосева Гора, Стрежин Лог, Максимова Гора, Селково, Бор-I, Бор-II, Лужки, Говорово, Заяцково, Надруя, Изборовье, Русско.

Помещение для голосования— деревня Заручье, клуб.

СТОЛБОВСКИЙ ИЗБИРАТЕЛЬНЫЙ УЧАСТОК № 33

(Центр — деревня Столбово, помещение клуба).

В состав избирательного участка входят: деревни Столбово, Сорокино, Китково, Нарница, Филево, Зажупанье, Федорово Поле, Жилино, Растило, Чехлово, Перегреб, Жаворонок.

Помещение для голосования— деревня Столбово, школа.

СТАРОПОЛЬСКИЙ ИЗБИРАТЕЛЬНЫЙ УЧАСТОК № 34

(Центр — деревня Старополье, помещение Дома культуры).

В состав избирательного участка входят: деревни Валово, Засосье, Шакицы, Куреши, Заклепье, Чудская Гора, Соболец, Куроплешево, Хотило, Плешево, Межник, Деткова Гора, Кологриво, Менюши, Дедино, Замошье, Карино.

Помещение для голосования— деревня Валово, сельский Совет.

ЛОЖГОЛОВСКИЙ ИЗБИРАТЕЛЬНЫЙ УЧАСТОК № 35

(Центр — деревня Ложголово, помещение клуба).

В состав избирательного участка входят: деревни Загорье, Ложголово, Паозерье, Ликовское, Лососкино, Данилово, поселок Новый.

Помещение для голосования— деревня Ложголово, сельский Совет.

ПОРЕЧСКИЙ ИЗБИРАТЕЛЬНЫЙ УЧАСТОК № 36

(Центр — деревня Поречье, помещение Дома культуры).

В состав избирательного участка входят: деревни Рудница, Марино, Велетово, Дубок, Морди, Овсище, Поречье, Кошелевичи, Козья Гора, Буряжки, Подлесье, Струитино, Замошье, Пенино, Коленец, Дретно, Дубо, Ганежа, Лесище, Полоски, Усадище, Рожновье.

Помещение для голосования— деревня Поречье, сельский Совет.

Председатель исполкома Сланцевского городского Совета депутатов трудящихся
Н. ДЯТЧЕНКОВ.

Секретарь исполкома Сланцевского городского Совета депутатов трудящихся
Э. ГОРШКОВА.

Тюменскому высшему военно-инженерному командному училищу исполнилось 30 лет. За эти годы училище подготовило большой отряд офицеров, доказавших преданность Родине, проявивших образцы храбрости и мужества, умение командовать подразделениями в самой сложной обстановке.

НА СНИМКЕ: отличники боевой и политической подготовки курсанты-третьекурсники Михаил Стойлов (на переднем плане) и Геннадий Рудых на полевых занятиях.

Фото И. Сапожкова.

Фотохроника ТАСС

ЗА ВРЕМЯ БОЕВ ОТЛИЧИЛИСЬ...

ГЕРОИ ГРАЖДАНСКОЙ ВОЙНЫ

Вторую годовщину своего существования Советская республика встречала в огненном кольце. Главные силы Красной Армии наносили удар по добровольческой армии генерала Деникина под Орлом и Воронежем, 3 и 5-я армии гнали за Урал колчаковцев, 6-я армия сдерживала натиск интервентов на севере...

Успешно развивая наступление, начатое по призыву Владимира Ильича Ленина, части седьмой армии гнали на запад белые банды ставленника Антанты Юденича. Из-под Пскова и Луги в направлении Гдова и Ямбурга развивали наступление дивизии 15-й армии.

Политотдел 7-й армии обратился к воинам с воззванием:

«Северо-Западная армия при последнем издыхании. Бойцы 7-й армии! Ваша задача не дать уйти врагу. Гоните белых, идите по их пятам! Преследуйте, ловите, добивайте дрогнувшего врага! Не давайте Юденичу улизнуть из мешка. Конец Юденича близок. Вперед!».

Бойцы 97-го стрелкового полка в конце октября начали теснить белогвардейцев из-под Луги. Несмотря на продолжительные марши, отсутствие продовольствия и раскисшие осенние дороги, они безотрывно преследовали противника, захватывая его заслоны. 7 ноября полк с боями занял деревни Пананицы, Песвицы, Попкову Гору. Стремительное продвижение красных, угрожавших перерезать железную дорогу Гдов—Нарва, заставило белогвардейское командование перебросить на станцию Поля свежую дивизию. Главную опасность для них представлял выдвинувшийся вперед 97-й полк. По нему и был направлен главный удар.

Вечером 8 ноября белые открыли ураганный артиллерийский огонь по деревням Песвицы и Куклина Гора, где располагались подразделения полка. А после артиллерийской подготовки сплошными цепями двинулись в «психическую» атаку. В полку к тому времени оставалось около 200 активных штыков. На каждого красноармейца приходилось не менее десятка белогвардейцев. Но они не дрогнули.

Потерпев неудачу в лобовой «психической» атаке, белые обходными действиями вынудили отойти наши поредевшие подразделения к деревне Большие Рожки.

Получив приказ во что бы то ни стало задержать врага, командиры и красноармейцы, полубосые, мокрые, голодные, собрались с последними силами и двинулись навстречу неприятелю. Удар этот был настолько стремительным, что произвел на врага впечатление только что вступившей в бой свежей части. Белые побежали, бросая раненых и оружие.

Воодушевленные успехом, перешли в наступление и соседние части...

Соседом слева действовал 94-й полк. 27 октября, отдохнув после боев всего одну ночь, он получил боевой приказ форсированным маршем двигаться из-под Пскова на Гдов.

В дни второй годовщины Октябрьской революции передовые подразделения полка на подступах к реке Плюссе вступили в соприкосновение с неприятелем. Один из его батальонов, несмотря на усталость, стремительным ударом выбил противника из деревень Кривицы, а затем Большая и Малая Руя.

Во время этого наступления комиссар батальона А. В. Макаров, находясь в передовой цепи, под пулеметным огнем врага бросился в атаку, чем способствовал занятию деревни, захвату орудия, пулемета, всего обоза и канцелярии батареи.

«Командир батальона В. П. Лосев, — говорится в приказе,— во время наступления на Малую Рую, находясь в цепи, своим мужеством воодушевлял красноармейцев. Направив одну роту в тыл врага, вместе с ними ворвался в деревню, нанеся противнику большие потери».

Командир пулеметного взвода И. К. Кириллов при наступлении на деревню Большая Руя лишился пулемета. Выбрав момент, он повел взвод в атаку, отбил у неприятеля свой пулемет и затем преследовал его до тех пор, пока не был тяжело ранен.

За время боев отличился храбростью и самоотверженностью командир взвода Е. Л. Шемякин, чем подавал пример подчиненным. Раненный в плечо, он пробыл в госпитале всего полторы недели. Недолечившись, вернулся в полк, чтобы участвовать в новом наступлении.

Закрепив успех, воины посвятили однодневный отдых памяти погибших товарищей, неоднократно ходивших в штыковые атаки против врагов. Отдавая последние воинские почести, прощались красноармейцы и командиры с павшими в боях за очищение берегов Плюссы от белых банд. В похоронах принимали участие и местные жители. В своих банях они отогревали изуродованные белогвардейцами и морозом трупы, а затем бережно укладывали в гробы и хоронили в могилу.

Теперь на общей братской могиле воинов Красной Армии в деревне Малая Руя сооружен сланцевчанами мраморный обелиск.

После освобождения Малой и Большой Руи части десятой дивизии продолжали наступательные бои, выполняя клятву по уничтожению врага.

94-й полк четверо суток — с 13 по 17 ноября — вел упорные бои за овладение деревней Выскатка.

96-й полк за три дня занял деревни Рыжиково, Строки, Пантелейково, Клин, Горки, Вощенег. 16 ноября бойцы этого полка завязали бои у Сижно и Замошья...

Овладев Гдовом, части 10-й стрелковой дивизии продолжали преследовать отступающих к северу белогвардейцев.

11-я дивизия, продвигаясь в направлении Самро — Ямбург, и 19-я дивизия, наступавшая с востока, 14 ноября освободили Ямбург, захватив в плен 600 солдат противника, среди которых оказалось много английских офицеров.

С. ПРОНИН.

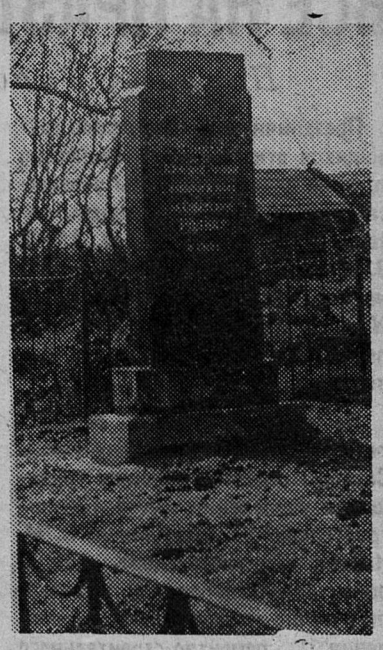

Этот мраморный обелиск сооружен сланцевчанами на братской могиле воинов Красной Армии в деревне Малая Руя.

ТРУДОМ УПОРНЫМ

На это поле нет еще дороги. И приходится преодолевать километры раскисшего торфяного болота.

Вот наконец-то и пришли. Короткий разговор с прорабом, и механизаторы, получив задание, расходятся по машинам. Огромный массив, что за деревней Замошье совхоза «Старопольский», оглашается рокотом моторов. У мелиораторов передвижной механизированной колонны № 15 начинается новый рабочий день.

Прораб Алексей Зосимович Кузнецов внимательно смотрит вдаль, туда, где виднеется работающий экскаватор. На его лице нетрудно заметить беспокойство. Считанные дни остаются до сдачи готовящихся площадей совхозу, а надо успеть сделать многое: предстоит закончить рытье осушительных канав, на отдельных участках еще виднеются камни, корневые остатки.

Работать мелиораторам приходится в довольно трудных условиях. Взять хотя бы такой момент. Чтобы вовремя успеть на поле, необходимо ежедневно вставать в пять—шесть утра. И домой механизаторы возвращаются поздно.

— Очень жаль, что вы не побывали на этом поле в начале лета, — сказал прораб. — Нашим механизаторам пришлось выполнить здесь огромный объем работ. Надо было уничтожить сплошные заросли, а местами свалить немало вековых сосен и елей. Для совхоза готовим площадь в 247 гектаров. Сейчас завершаем подготовку массива.

Прораб называет имена механизаторов, добившихся лучших результатов в развернувшемся соревновании в честь предстоящего XXIV съезда КПСС. Это трактористы Евгений Егорович Васильев, Виктор Федорович Уткин, Леонид Александрович Шкаборов, Борис Алексеевич Тимофеев, Алексей Петрович Герасимов, машинист экскаватора Николай Федорович Федоров. Каждый из них ежедневно перевыполняет плановое задание. Например, тракторист Е. Е. Васильев близок к выполнению годового плана. Имя передовика занесено на городскую Доску почета. Чтобы ускорить подготовку поля к сдаче, люди трудились и в выходные дни. Собирали корневые остатки, камни.

Несколько дней спустя поле, выпестованное заботливыми руками мелиораторов, перейдет в распоряжение механизаторов и полеводов совхоза «Старопольский». На новых полях предполагается посеять многолетние травы. Совхозное стадо получит дополнительные корма, потребность в которых с каждым годом растет.

В. ПАПУШИН.

В СТРАНАХ СОЦИАЛИЗМА

СОРЕВНОВАНИЕ МАСТЕРОВ

Небольшой городок Трстеник, затерявшийся на юге Сербии, на днях буквально преобразился. В праздничный наряд оделись его улицы и площади, повсюду чувствовалась приподнятая атмосфера. Как самых дорогих гостей встречали жители Трстеника прибывавших сюда со всех концов Сербии передовых токарей, фрезеровщиков, шлифовальщиков и сварщиков — участников трехдневных соревнований на звание лучшего мастера своего дела.

На это своеобразное состязание собралось 300 рабочих с 45 предприятий. Оно проходило в помещении местного завода «Прва петолетка». Места, отведенные для зрителей, до отказа заполнили шумные болельщики. Каждый «болел» за свое предприятие.

Ответив на теоретические вопросы жюри, соревнующиеся продемонстрировали свое мастерство у станков. После совещания жюри назвало фамилии лучших из лучших. Ими стали фрезеровщик Михайло Гвоздек, токарь Ференц Болдижар, шлифовальщик Милета Ресавац и два сварщика — Стеван Станкович и Чедомир Михайлович.

Кто же они, эти победители? Корреспондент газеты «Политика» рассказал о двух из них, о Стеване Станковиче и Михайло Гвоздеке.

Станковичу — 33 года. Он вначале работал слесарем, потом приобрел специальность сварщика, которая так полюбилась ему, что другие профессии перестали для него существовать. Вдумчивое, новаторское отношение к работе помогло Стевану добиться больших успехов и стать высококвалифицированным рабочим. На известном в Югославии автозаводе в городе Крагуевац Станкович успешно справляется с самыми сложными заданиями. Не случайно коллектив этого предприятия направил его в Трстеник, как своего лучшего сварщика.

Михайло Гвоздеку — 31 год. Отвечая на вопрос о его любимом занятии в свободное от работы время, Михайло заявил, не колеблясь: «Больше всего люблю читать. Читаю дома, читаю, пока еду на работу. Художественная литература доставляет мне ни с чем не сравнимое удовольствие. Сейчас читаю Достоевского»...

Соревнования рабочих в Трстенике были первыми подобного рода в Сербии. Решено сделать их традиционными.

Ю. РОДИОНОВ.
(ТАСС)

НОВЫЕ ФЕРМЫ

Сорок крупных свиноводческих ферм будет построено в государственных хозяйствах и производственных кооперативах Венгрии в ближайшие два года. Эти «фабрики мяса» станут ежегодно производить 50.000 тонн свинины. Только их продукция на 15—18 процентов удовлетворит потребности в ней всей страны.

Прообразом таких «фабрик» может служить государственное свиноводческое хозяйство в Агарде (область Фейер). В этом году здесь выращивают 11.500 свиней.

Работники госхоза в Агарде успешно применяют новый метод содержания животных, при котором они большую часть времени находятся в закрытом темном помещении. Свет зажигается лишь четыре раза в сутки, при раздаче кормов. Вес свиней в этом хозяйстве доводится до 105 килограммов , причем на каждый килограмм привеса расходуется 3,3 килограмма кормов.

Практика показала, что закрытое содержание свиней значительно экономичнее традиционного. Благодаря новым методам выращивания свиней и механизации, с уходом за животными справляются всего 42 человека, работающих по восемь часов в смену.

А. СЕМЕНОВ,
корреспондент ТАСС.
Будапешт.

ИЗ РЕДАКЦИОННОЙ ПОЧТЫ

ХОДИТ ПЕСЕНКА ПО КРУГУ...

Начиная с сентября, я нанес восемь визитов в управление коммунального хозяйства и район электрических сетей по поводу того, что не освещены улицы Комсомольское шоссе, ИТР и Садовая.

Визит первый. В управлении ответили: «Привезем электрические лампочки из Ленинграда, и улицы будут освещены».

Визит второй. Лампочек пока нет.

Визит третий (в начале октября). Лампочки получены и сданы в район электросетей. На днях будет на всех улицах электросвет.

Визит четвертый. В управлении заверяют, что улицы освещены, об этом доложили работники района электросетей.

Визит пятый. Доказываю начальнику управления т. Сафрину, что на Комсомольском шоссе ни одна лампочка не горит, так как их нет. Тов. Сафрин: «Проверю, придите завтра».

Визит шестой. Тов. Сафрин объяснил: «Электролинии по Комсомольскому шоссе, улицам Садовой и ИТР не стоят на балансе района электросетей. Они не исправны и ремонтировать их не будут. А управление ремонт линий запланировало на 1972 год, ждите».

Визит седьмой. В район электросетей. Электрики: «На вашей линии электропередач сгнили столбы, и мы не рискуем заставлять монтера лезть на них».

После разговора с электриками я отправился на Комсомольское шоссе посмотреть, в каком состоянии линия, и убедился, что столбы на бетонных основаниях.

Визит восьмой. Я доказываю электрикам: «Ввернуть лампочки можно — столбы вполне исправны. Если все-таки сомневаетесь, пошлите машину с вышкой. Подъезд к каждому столбу хороший».

На это мне ответили: «Вот посоветуемся в исполкоме горсовета и решим, как осветить ваши улицы».

Сказать откровенно, неприятный осадок остался после этих посещений. Простое дело — ввернуть электрические лампочки, а его превратили в неразрешимую проблему.

А. МАТЕНЕВ,
председатель уличного комитета.

ВСЕ НА ПРАЗДНИЧНУЮ ДЕМОНСТРАЦИЮ

Порядок построения и движения колонн

Праздничную демонстрацию трудящихся открывают знаменосцы, за ними следуют колонны учащихся школ №№ 4, 7, 2, школы-интерната № 1, школ №№ 8, 11, 3, 9, 5, 1, 12, 10 и ГПТУ-15. Колонны начинают построение от школы № 4 по улице Маяковского, далее по улице Ломоносова и улице Жуковского.

По улице Ломоносова от кинотеатра «Труд» в сторону улицы Свободы строятся колонны трудящихся управления треста «Ленинградсланец», шахт имени С. М. Кирова, «Ленинградская», № 3, ремонтно-механического завода, погрузочно-транспортного управления, ремонтно-строительного участка, жилищно-коммунального отдела, сланцеперерабатывающего комбината «Сланцы».

По улице Маяковского от кинотеатра «Труд» в сторону улицы 1 Мая и по ней строятся колонны трудящихся строительного треста № 31 и его субподрядных организаций (управления треста, строительного управления № 6, ПМК-102, Северо-Западного СМУ треста «Коксохиммонтаж», управления механизации № 216, СУОР-259), комбината «Стройдеталь», цементного, регенератного, кирпичного, майоликового заводов, лесокомбината, лесопункта, лесхоза, объединения «Сельхозтехника», ПМК-15, бытпромкомбината, швейной фабрики, предприятий пищевой промышленности (хлебокомбината, мясокомбината, консервного и молочного заводов), лечобъединения, городского торга, автотранспортного предприятия, грузового автотранспортного предприятия.

Построение колонн заканчивается в 10 часов 45 минут. Начало демонстрации в 11 часов 7 ноября. Движение всех видов транспорта по улицам Больших Лучек прекращается с 10 часов и до окончания демонстрации.

ПРАЗДНИЧНАЯ КОМИССИЯ.

Редактор
Н. Т. ГАВРИЛЕНКО.

СОВЕТ ВАМ ДА ЛЮБОВЬ

Нине ИЛЬИНОЙ и Владимиру ФЕДОРОВУ

Поздравляем с бракосочетанием, желаем пути вам в жизни широкого, светлого, солнечного. Любви вам глубокой и всеобъемлющей.

Коллектив ЖКО треста «Ленинградсланец».

Нине ИЛЬИНОЙ и Владимиру ФЕДОРОВУ

Поздравляем вас с бракосочетанием. Желаем счастья многомного и чтобы в жизни молодой вами взятая дорога не стала узкою тропой.

Партийная, профсоюзная, комсомольская организации, администрация совхоза «Сланцевский».

Нине ИЛЬИНОЙ и Владимиру ФЕДОРОВУ

Поздравляем вас с началом совместной жизни. Желаем много счастья, взаимного уважения и любви на всю жизнь.

Друзья.

Нине ИЛЬИНОЙ и Владимиру ФЕДОРОВУ

Поздравляем с бракосочетанием. Пусть любовь и счастье всегда будут с вами.

Родители.

Людмиле СКИПИДАРОВОЙ и Виктору КОБА

Поздравляем вас с бракосочетанием. Пусть любовь и счастье будут вечными спутниками вашей жизни.

Кудрявцевы, Шлеевы и Ивановы.

ТЕЛЕВИДЕНИЕ

ПОКАЗЫВАЕТ МОСКВА

СУББОТА, 7 НОЯБРЯ

9.45 — Цветное телевидение. Москва. Красная площадь. Военный парад и демонстрация трудящихся, посвященные 53-й годовщине Великой Октябрьской социалистической революции. По окончании концерт «Наши песни». 13.45 — Концерт Государственного Оренбургского русского народного хора. 14.25 — Цветное телевидение. Художественный фильм. 15.45 — «Радость творчества». Концерт художественной самодеятельности. В перерыве: для детей—мультфильмы «Орленок» и «Письмо». 17.40 Цветное телевидение. «Мир в этот день». Документальный телефильм. 18.45 — «Приглашает концертная студия»: «Праздничный вечер в Останкино». В перерыве: праздничный салют. 21.10 — «Время». 22.25 — «На огонек». 23.40 — 23.55 — Новости.

ВОСКРЕСЕНЬЕ, 8 НОЯБРЯ

9.00 — Программа передач. 9.05 — Новости. 9.30 — Для школьников: «Будильник». 10.00 — Для школьников: «Пионерский салют Октябрю». 11.00 — Художественный фильм «Три толстяка». 12.30 — «Музыкальный киоск». 13.00 — «Труженикам села». 13.30 — «Музыкальный турнир». 14.30 — «Мир социализма». 15.00 — Цветное телевидение. Мультфильмы для детей. 15.30 — «Любителям песни». Концерт. 16.30 — Для воинов Советской Армии и Флота. 17.00 — Цветное телевидение. «Клуб кинопутешественников». 18.00 — Новости. 18.05 — Цветное телевидение. «Телетеатр миниатюр»: «Тринадцать стульев». 19.15 — «Время». 19.45 — «КВН». 21.30 — Художественный фильм «Влюбленные». 22.45 — Обратный адрес: Москва — Ленинград — Свердловск — Москва. Концерт. 00.00 — 00.15 — Новости.

ПОКАЗЫВАЕТ ТАЛЛИН

СУББОТА, 7 НОЯБРЯ

9.35 — Начало передач. 9.45— Военный парад и демонстрация трудящихся, посвященные 53-й годовщине Великой Октябрьской социалистической революции (трансляция из Москвы и Таллина). 17.40 — Вечерняя программа. 17.45 — «Так что тебе сказать про Сахалин?». Документальный фильм. 18.00 — «Детский экран». «Трика-трей». 18.30 — «Актуальная камера» (на русск. яз.). 18.45 — «Приглашает концертная студия». «Праздничный вечер в Останкино». В перерыве (20.00): праздничный салют. 21.10 — «ЭРФ — реклама». 21.30 — «Актуальная камера». 22.15 — «Детали». 22.45 — «Вечерние улыбки». Короткометражный фильм. 22.55 — 23.45 — «Долалай». Фильм-концерт.

ВОСКРЕСЕНЬЕ, 8 НОЯБРЯ

9.00 — Программа передач. 10.00 — Концерт для передовиков производства. 10.30 — «Почтовый ящик № 144». 11.00 — «Детский экран»: «Трика-трей» (повторение). 11.30 — Для детей: художественный фильм «Алешкина охота». 12.30 — Передача на финском языке. 18.00 — Вечерняя программа. 18.05 — «Театральный вечер». Выступает народный театр Таллинского Дома офицеров флота. 19.15 — «ЭРФ — реклама». 19.30 — Концерт эстрадного оркестра Литовского телевидения и радио (из Вильнюса). 20.00 — «Ремарка». 20.30 — «Пестрые осколки». 21.30 — «АК»: «Зеркало недели». 22.15 — «С глазу на глаз».

КИНО

ДВОРЕЦ КУЛЬТУРЫ. 7 ноября — **«На пути к Ленину».** Начало в 17, 19, 21 час. Для детей. **«Таня и два мушкетера».** Начало в 13 часов.

ДОМ КУЛЬТУРЫ ГОРНЯКОВ. 6 ноября — **«Новые приключения Кота в сапогах».** Начало в 14 часов. **«На пути к Ленину».** Начало в 16, 18, 20 часов. 7 ноября — **«Тревожная молодость».** Начало в 14 часов. **«Песнь о Маншук».** Начало в 16, 18, 20 часов.

КИНОТЕАТР «ТРУД». 6 ноября — **«Опасные гастроли».** Начало в 12, 14, 18, 20, 22 часа. Для детей. **«Освобождение»** (2-я серия). Начало в 16 часов. 7 ноября — **«Служили два товарища».** Начало в 14, 16, 18, 20, 22 часа. Для детей. **«Балтийская слава».** Начало в 12 часов.

КЛУБ «ШАХТЕР». 7 ноября — **«Ярость».** Начало в 17, 19 часов. Для детей. **«Республика ШКИД».** Начало в 13 часов.

ПРИМИТЕ ПОЗДРАВЛЕНИЕ

ЗИНАИДЕ ЯКОВЛЕВНЕ РОМАНОВОЙ,
АНАСТАСИИ АЛЕКСЕЕВНЕ ЧУХВИСТОВОЙ,
НАДЕЖДЕ ГАВРИЛОВНЕ БУЛАТОВОЙ

Поздравляем вас с уходом на заслуженный отдых, желаем хорошего здоровья, бодрости, семейного счастья.

Коллектив ЖКК треста № 31.

СЛАНЦЕВСКИЙ ВЕЧЕРНИЙ ИНДУСТРИАЛЬНЫЙ ТЕХНИКУМ

ОТКРЫВАЕТ ПЛАТНЫЕ КУРСЫ

по подготовке для поступления на учебу на базе восьми и десяти классов.

Прием заявлений с 9 до 13 часов и с 17 до 20 часов (кроме субботы и воскресенья).

Адрес техникума: г. Сланцы, ул. Ломоносова, дом № 10. Телефон Лучкинской АТС № 508.

СЛАНЦЕВСКОМУ ГРУЗОВОМУ АВТОТРАНСПОРТНОМУ ПРЕДПРИЯТИЮ

ТРЕБУЮТСЯ

ШОФЕРЫ.

Обращаться по адресу: г. Сланцы, ул. Автомобилистов, дом № 1, отдел кадров. (Проезд автобусом маршрута № 4 до улицы Гоголя).

В СЛАНЦЕВСКОЙ ПОЛИКЛИНИКЕ ЦРБ

10—11 ноября будет работать протезная бригада.

Посетителям иметь при себе паспорт и пенсионное удостоверение.

СЛАНЦЕВСКОЕ ГРУЗОВОЕ АВТОТРАНСПОРТНОЕ ПРЕДПРИЯТИЕ

ОБЪЯВЛЯЕТ ПРИЕМ НА КУРСЫ

ШОФЕРОВ третьего класса

с отрывом от производства (стипендия 32 руб. 50 коп.) и без отрыва от производства.

На курсы принимаются лица в возрасте 17 с половиной лет и старше, с образованием не ниже 8 классов.

За справками обращаться в отдел кадров. (Проезд автобусом маршрута № 4 до улицы Гоголя).

СЛАНЦЕВСКОЙ ШВЕЙНОЙ ФАБРИКЕ НА ПОСТОЯННУЮ РАБОТУ

ТРЕБУЮТСЯ

МАСТЕРА со среднетехническим образованием,
ГРУЗЧИКИ (мужчины).

КОМБИНАТУ «СТРОЙДЕТАЛЬ» ТРЕСТА № 41 НА ПОСТОЯННУЮ РАБОТУ

ТРЕБУЮТСЯ

БЕТОНЩИКИ,
ЭЛЕКТРИКИ,
СЛЕСАРИ.

Обращаться в отдел кадров комбината.

УПТК ТРЕСТА № 31

ТРЕБУЮТСЯ

ГРУЗЧИКИ - СТРОПАЛЬЩИКИ,

ГРУЗЧИКИ для обучения на стропальщиков,

ИНЖЕНЕР по технике безопасности,

ЭЛЕКТРИК,

КЛАДОВЩИК склада открытого хранения.

Обращаться по адресу: г. Сланцы, Сланцевское шоссе, дом № 7, отдел кадров УПТК.

Выражаем глубокую благодарность коллективам магазинов №№ 42, 50, шахты «Ленинградская», друзьям и знакомым, разделившим нашу скорбь и оказавшим помощь в похоронах ОСОКИНОЙ Антонины Васильевны.

Семья Осокиных и родные.

Гдовский лесхоз разыскивает ушедшую с пастбища лошадь—кобылу соловой масти, на лбу узкая светлая полоска, средней высоты. Возраст — 8 лет, на правой передней ноге утолщенный сустав.

Знающих просим сообщить по адресу: г. Гдов, Псковской области, Гдовскому лесхозу.

Газета выходит по вторникам, средам, четвергам, пятницам и субботам

АДРЕС РЕДАКЦИИ: гор. Сланцы, Банковская ул., дом № 3. ТЕЛЕФОНЫ: редактора — 23-20, зам. редактора — 23-25, отв. секретаря — 37-34; отделов: промышленности — 21-85; писем и массовой работы — 23-66, сельского хозяйства — 36-66. Объявления принимаются в бухгалтерии редакции, телефон № 23-66.

Сланцевская типография Управления по печати Ленгорисполкома. Заказ 2126. Тираж 10.558-8