Знамя труда

ПРОЛЕТАРИИ ВСЕХ СТРАН, СОЕДИНЯЙТЕСЬ!

ОРГАН СЛАНЦЕВСКОГО ГОРКОМА КОММУНИСТИЧЕСКОЙ ПАРТИИ СОВЕТСКОГО СОЮЗА И ГОРОДСКОГО СОВЕТА ДЕПУТАТОВ ТРУДЯЩИХСЯ

№ 225 (5261) | Пятница, 13 ноября 1970 года | Год издания 27-й | Цена 2 коп.

XXIV съезду КПСС — достойную встречу!

СЛОВО ДЕЛОМ ПОДКРЕПЛЯЮТ

В совхозе «Сланцевский» подведены итоги соревнования животноводов за десять месяцев. Первое место завоевал коллектив фермы Загривье. Здесь от каждой коровы получено по 3.088 килограммов молока. Лучших результатов на этой ферме добилась доярка Ольга Григорьевна Тимошенко, которая при годовом обязательстве 3.600 получила от каждой коровы своей группы по 3.206 килограммов молока. В соревновании доярок совхоза она занимает второе место. А первенство за дояром с фермы Степановщина Борисом Васильевичем Смирновым. В расчете на корову за 10 месяцев он получил по 3.447 килограммов молока.

КАЧЕСТВО ПРОДУКЦИИ — ГЛАВНОЕ

С каждым годом растут производственные мощности сланцевских предприятий, которые дают для народного хозяйства страны десятки наименований различных видов сырья и готовой продукции. Это сланец, цемент, синтетический дубитель для кожевенной промышленности, железобетонные изделия, реставрированные автомобильные покрышки, пиломатериалы, спортивная обувь, консервы, колбасные изделия и многое другое. Все это идет не только в крупные города, но и в самые отдаленные уголки европейской части страны.

В Сланцах прочно утвердилась хорошая трудовая традиция — выпускать продукцию высокого качества. Многие коллективы крепко дорожат честью фабричной марки и не имеют рекламаций от потребителей.

Большое внимание вопросам качества продукции уделяют на Сланцевском цементном заводе. Такие пункты есть во всех предсъездовских обязательствах цеховых коллективов. И, как результат, сланцевский цемент пользуется самым широким спросом на стройках Северо-Западной части страны.

Химики комбината «Сланцы» также многого добились в повышении качественных показателей. Особенно стал заметен перелом в цехе переработки газового бензина. Теперь здесь выпускают продукцию высших сортов.

Группа инженерно-технических работников комбината разработала технологию получения синтетического дубителя марки «12С» для предприятий кожевенной промышленности. Сейчас получена пробная партия нового дубителя с более высокими показателями.

Успех в работе химиков во многом зависит от качества технологического сланца. Однако, если в первую половину нынешнего года шахты треста «Ленинградсланец» поставляли сланец со средней калорийностью 2.750—2.850 килокалорий, то начиная с августа она стала ниже на 180—200 килокалорий. Особенно неблагополучно с калорийностью мелкого сланца, получаемого с шахты № 3. Поэтому горнякам нужно не только бороться за количественные показатели, но не забывать и о качестве сланца, чтобы дать возможность химикам успешно выполнить повышенные предсъездовские обязательства.

В течение многих лет строители справедливо жалуются на сырые пиломатериалы, выпускаемые деревообделочным цехом комбината «Стройдеталь». В прошлом руководители комбината ссылались на отсутствие хороших сушильных камер. Теперь они есть с месячной пропускной способностью до 1.200 кубометров пиломатериалов, а у строителей города потребность — 900 кубометров в месяц. Однако на стройки по-прежнему доставляются сырые половые доски, что приводит к браку, переделкам и нареканиям жильцов. Когда же руководство комбината «Стройдеталь» наладит сушку пиломатериалов?

Партийным и профсоюзным организациям предприятий и строек, очевидно, следует уделять больше внимания вопросам повышения качества продукции. Этот показатель должен быть одним из главных в рапорте каждого коллектива XXIV съезду КПСС.

ВКЛАД ДОРОЖНИКОВ

С каждым годом растут денежные ассигнования, выделяемые государством, на строительство и ремонт дорог в городе Сланцы и населенных пунктах района. В последний год пятилетки только по линии Сланцевского второго участка дорожно-строительного управления № 5 выделено на эти цели 860.000 рублей. На 1971 год предусмотрено израсходовать на дорожное строительство свыше 1.300.000 рублей.

Как сланцевские дорожники выполняют свои предсъездовские повышенные обязательства? За десять месяцев четвертого года пятилетки они освоили 765.000 рублей. Десятимесячный план дорожных работ выполнен на 104 процента. В нынешнем году покрыто асфальтобетонной смесью 7 километров дороги от Сижно до Выскатки. Сейчас идут работы по асфальтированию дороги на Старополье и улицы Красная в поселке Деревообделочников.

В будущий весенне-летний сезон предстоит заасфальтировать 7 километров дороги на Старополье и выполнить большой объем работ в кварталах новой жилищной застройки в Сланцах и на промышленных предприятиях.

С наступлением зимы, кроме подготовки щебня и завоза гравийной смеси, строительство дороги прекратится. Обслуживающий персонал второго участка в основном будет занят на ремонте технологического оборудования асфальтобетонного завода. Сюда завозят металл и запасные детали для ремонта оборудования и дорожной техники.

В дни ленинской трудовой вахты высоких показателей добилась бригада асфальтоукладчиков А. А. Игнатьева. Она достигла хорошего качества выполненных работ.

На ремонте технологического оборудования выделяется высокой выработкой Н. Н. Кириллов. Он освоил несколько смежных специальностей и выполняет самые ответственные задания.

Примерно трудится и звено электриков О. В. Васильева. В обязанность электриков входит обслуживание электротехнического оборудования в производственных помещениях и на открытых промышленных площадках. И везде оно работает безаварийно. В этом большая заслуга электриков.

Есть на молодом предприятии и рационализаторы. Среди них отличается творческим поиском Ю. К. Трофимов. Он руководит технологической бригадой на асфальтобетонном заводе. В нынешнем году внес десять рационализаторских предложений по механизации трудоемких операций и совершенствованию технологического оборудования. Почти все предложения внедрены в производство и дают высокий экономический эффект.

Сланцевские дорожники вносят достойный трудовой вклад в благоустройство города и дорожное строительство в сельской местности нашего района.

И. ГРИГОРЬЕВ.

В ЧЕСТЬ ДОЯРКИ

Доярки совхоза «Старопольский» развертывают соревнование за достойную встречу XXIV съезда КПСС. Новых успехов здесь добилась Зинаида Григорьевна Нужда с фермы Шакицы. От каждой фуражной коровы своей группы она получила по 3.456 килограммов молока. Это лучший результат в соревновании доярок не только совхоза, но и района.

Труд доярки отмечен крупной денежной премией. В честь Зинаиды Григорьевны поднят флаг трудовой славы. На днях она побывала в Ленинграде, где принимала участие в совещании передовиков животноводства области.

К СВЕДЕНИЮ СЕКРЕТАРЕЙ ПАРТОРГАНИЗАЦИЙ И ПРОПАГАНДИСТОВ

Очередной семинар пропагандистов сети партийного просвещения состоится 18 ноября в горкоме партии.

Начало в 14 часов.

* * *

В этот же день в 17 часов состоится очередной семинар политинформаторов.

Ремонтно-механический завод. В числе передовых здесь идет коллектив бригады слесарей, которую возглавляет молодой коммунист Вячеслав Гусляров. Еще совсем недавно он пришел в бригаду учеником слесаря, учился у опытных рабочих, вникал во все тонкости избранной профессии. А когда потребовался руководитель, администрация цеха рекомендовала на должность бригадира именно его, как способного, знающего свое дело рабочего.

Сейчас этот коллектив — лучший на заводе. Как правило, весь ремонт горношахтной техники слесари проводят без брака, высококачественно.

НА СНИМКЕ: коммунист Вячеслав Гусляров за работой.

Фото Ю. Власова.

БУДЕТ 40.000 ТОНН СЛАНЦА ДОПОЛНИТЕЛЬНО

Третья шахта. 10 ноября предприятие облетела радостная весть. Коллектив четвертого добычного участка, в котором трудится прославленная бригада горнорабочих очистного забоя, руководимая Леонидом Ивановичем Улановым, выполнил пятилетку.

Всего на-гора выдано 1.325 тысяч тонн сланца. А к концу года коллектив участка еще добудет более 40.000 тонн горючего камня дополнительно к пятилетнему заданию.

А. АНДРЕЕВ.

ОТРЯД ДЕЙСТВУЕТ

В совхозе «Старопольский» организован отряд по вывозке органических удобрений под урожай 1971 года. В его распоряжении пять тракторов и погрузчик. На транспортировке органики особенно хорошо трудятся трактористы Михаил Егоров, Александр Киров и машинист погрузчика Николай Смирнов. На поля уже доставлено 2,5 тысячи тонн органических удобрений.

Резервы — в действие

ПРОИЗВОДИТЕЛЬНОСТЬ ТРУДА. ЗА СЧЕТ ЧЕГО ОНА РАСТЕТ?

«Производительность труда, это, в последнем счете, самое важное, самое главное для победы нового общественного строя».
В. И. ЛЕНИН.

ЕЩЕ В ПЕРВЫЕ ГОДЫ Советской власти, когда шли ожесточенные бои на многочисленных фронтах гражданской войны, а в городах рабочие восстанавливали разрушенные предприятия, повсеместно ставились на первый план знаменитые ленинские слова о росте производительности труда, как основном и самом главном условии для победы коммунизма.

С тех пор прошло много лет. Советский народ под руководством Коммунистической партии достиг грандиозных успехов в строительстве коммунистического общества, уделяет первостепенное внимание вопросам роста производительности труда, внедрения новой техники и передовой технологии. Об этом постоянно помнят и строители передвижной механизированной колонны № 102.

В завершающем году пятилетки наш коллектив достиг высоких трудовых показателей. План десяти месяцев по генеральному подряду выполнен на 111,5 процента, а собственными силами — на 113,1 процента. Нынче сданы в эксплуатацию все промышленные и социально-культурные и бытовые объекты предусмотренные планом.

Хорошие у нас и экономические показатели. Так, прибыль за девять месяцев составила 164.000 рублей против 85.000 рублей, предусмотренных плановым заданием. Средняя производительность труда на одного работающего за десять месяцев нынешнего года составила 107,5 процента, по сравнению с соответствующим периодом прошлого года возросла на 4,6 процента.

Замечательных трудовых успехов достигли наши передовые бригады В. Г. Баранкова, П. Ф. Никеева, М. Д. Волкова и А. М. Михайлова. Все они досрочно выполнили пятилетние производственные задания. Свои успехи передовые строители посвящают XXIV съезду Коммунистической партии.

За счет чего растет у передовых строительных коллективов производительность труда? Прежде всего надо сказать, что основным средством является социалистическое соревнование. Все бригады продолжили ленинскую вахту и пересмотрели в сторону повышения свои предсъездовские обязательства.

Партийная и профсоюзная организации взяли под повседневный контроль ход выполнения обязательств. Регулярно подводим итоги соревнования с присуждением классных мест передовым коллективам, заполняем доски показателей.

Вторым рычагом повышения производительности является внедрение передовых приемов труда. Весной текущего года, например, наши строители внедрили прогрессивный звеньевой метод кирпичной кладки, так называемый «тройка», который широко применяется на многих стройках Ленинградской области. Впервые это новшество применили члены комплексной бригады М. Д. Волкова, а теперь оно стало достоянием всех остальных бригад и дало хороший результат.

Третьим условием являются: совершенствование организации труда, своевременная подготовка рабочих мест и завоз на объекты необходимых строительных материалов. Все это позволило резко повысить производственную культуру и сократить потери рабочего времени. Сейчас все бригады работают по аккордно-премиальной системе оплаты труда, что также способствует их успехам в работе.

Каков же результат всех этих мероприятий? За десять месяцев производительность труда в бригаде В. Г. Баранкова доведена до 130 процентов. Этот коллектив выполняет все подготовительные работы «нулевого» цикла, заметно повысилось у него и качество выполняемых работ.

В комплексных бригадах П. Ф. Никеева, М. Д. Волкова и А. М. Михайлова средняя выработка достигла 110 процентов. Их члены также повысили производственную культуру в работе и улучшили качество строительства.

Коллектив передвижной механизированной колонны № 102 станет и впредь уделять главнейшее внимание вопросам повышения производительности труда.

Д. СОМОВ,
секретарь партийной организации ПМК-102 треста № 31.

НА СНИМКЕ: бригадир комплексной бригады ПМК-102 М. Д. Волков.

Фото Ю. Власова.

КОМСОМОЛЬСКАЯ ЖИЗНЬ

ТОРЖЕСТВЕННЫЕ ПРОВОДЫ

Накануне дня рождения комсомола у нас состоялось торжественное комсомольское собрание. Места в президиуме предоставили почетным гостям: ветерану производства, партизану Великой Отечественной войны, наставнику молодежи М. А. Губернаторову, директору завода Б. И. Беляеву, призывнику Анатолию Филиппову, лучшим комсомольцам.

С праздником и с производственными успехами молодежь поздравили секретарь комсомольской организации Надежда Агафонова и секретарь партийной организации Н. А. Кислов.

Затем в зале звучит пионерский горн, раздается дробь барабана. Это пришли юные друзья из подшефной двенадцатой школы. Они подготовили праздничное приветствие и преподнесли цветы — гвоздики, изготовленные своими руками. Взволнованные таким вниманием, комсомольцы горячо их отблагодарили.

Этот день особенно запомнится тем ребятам, которые на днях пойдут служить в Советскую Армию. Каждому из них вручены памятные подарки, каждого поздравил директор Б. И. Беляев.

Потом к будущим воинам Валерию Вьюхину, Сергею Яковлеву, Олегу Шаврову, Анатолию Филиппову, Анатолию Михайлову и Сергею Тюрину обратился электрослесарь Владимир Власов, недавно уволенный в запас:

— Мы, все здесь сидящие, молодежь и члены партии, гордимся, что сегодня отправляем в ряды Советской Армии лучших своих комсомольцев. Надеемся, что служба у вас, товарищи, пройдет с отличными показателями, что вы не посрамите свой рабочий коллектив, давший вам путевку в жизнь. Не теряйте связь с производством, а после армии возвращайтесь на свои рабочие места.

Здесь же на собрании был зачитан приказ о награждении победителей соревнования за звание «Лучший молодой рабочий». Электрообмотчицам Тамаре Бородиной, Нине Макаровой, Галине Симоновой, токарям Виктору Бойцову, Николаю Семенову, электрослесарям Вячеславу Петрову, Вячеславу Илларионову вручены ценные подарки. Отмечены также активисты комсомольской работы.

Л. БОБКОВА,
член партбюро ремонтно-механического завода.

УЛЫБКА С „БОРОДОЙ"

На днях вместе с сыном соседа по квартире Женей Матвеевым мы зашли в магазин № 19, что на площади у клуба «Шахтер».

Пока я выбивал чек в кассе, Женя читал стенгазету, висевшую в зале магазина.

— Дядя Саша! — обратился он ко мне. — Хочешь увидеть улыбку с «бородой»?

— А где же она?

— Вот... — показал он на стенгазету.

Подошел, читаю название газеты: «За улыбку покупателя». А где же, думаю, «борода», которую подметил дотошный мальчуган. Она — в самом материале: весь номер стенной газеты посвящен... первомайскому празднику.

А. ФИГУРИН,
рабкор.

ИЗ РЕДАКЦИОННОЙ ПОЧТЫ

СВЕТ ДОЛЖЕН БЫТЬ!

Деревни второго отделения совхоза «Родина» друг от друга находятся на значительном расстоянии. По этой причине электрику обслуживать их представляет немалые трудности. Транспорта совхоз не выделяет. А ведь в отделении, кроме внутренних электрических линий, множество электромоторов и других механизмов, работающих на электричестве. Но из-за неудовлетворительного ухода за электросетью они часто выходят из строя. В деревнях не бывает уличного освещения.

Руководителям совхоза необходимо предпринять все меры к тому, чтобы свет был и электрические линии содержались в надлежащем порядке. Надо создать условия для работы электриков, ибо от них зависит не только быт сельских тружеников, но и действие многих механизмов, особенно на фермах.

Н. НИКИТИН.

Дер. Медвежок.

ДОСАДНЫЕ „МЕЛОЧИ"

Хороший подарок получили молодые шахтеры, жившие в старом общежитии на Школьной улице. Они въезжают в отремонтированное здание на улице Свободы.

Это их дом. Здесь светлые красивые комнаты с новой удобной современной мебелью. Каждая рассчитана на 3 человека.

Ждет посетителей уютная комната отдыха. В ней есть телевизор, уголок для отдыха, шашки, шахматы. Желающие могут почитать свежие газеты, журналы. Учащиеся получили комнату для занятий, где они будут готовиться к урокам.

Нравится здесь шахтерам. Все эти удобства должны создавать хорошее настроение у ребят. А хороший быт, как известно, повышает производительность труда.

И все же радостное настроение омрачено недоделками строителей. В некоторых комнатах обои уже отклеиваются от стен, рамы не открываются, а после дождя на полу у балконов остаются лужи. В коридоре и на кухне местами со стен уже слезла краска. В вестибюле сквозь белую краску проступили красные пятна. И совсем плохо то, что ножки стульев от пола отрываются только вместе с краской.

Ремонтировали это здание работники ремонтно-строительного участка треста «Ленинградсланец» (инженер И. Л. Ломинкин). Хотелось, чтобы строители вернулись и устранили свои недоделки.

А. БАВТРИКОВА,
воспитатель общежития.

Заметки экономиста

СЛАГАЕМЫЕ РЕНТАБЕЛЬНОСТИ

Одним из основных источников повышения экономики хозяйства является рост производительности труда. Это диктуется интересами максимального удовлетворения постоянно растущих потребностей общества в продуктах питания для населения и сырья для промышленности.

В директивах XXIII съезда КПСС говорится, что производительность труда в сельском хозяйстве за период 1966—70 годов должна возрасти на 40—50 процентов. Роль производительности труда в области экономики подчеркивалась и на июльском (1970 г.) Пленуме ЦК КПСС.

Существуют прямые и косвенные показатели производительности труда. К прямым относятся:

— количество произведенной продукции на один человеко-день, час;

— количество человеко-дней, часов, затраченных на производство единицы продукции.

При исчислении производительности труда пользуются натуральными показателями.

В нашем совхозе достигнуты определенные успехи в подъеме производительности труда, в том числе и по производству молока. По годам это выглядит так: если в 1963 году на производство центнера молока было затрачено 1,6 человеко-дня, то в 1964 году — 1,5, в 1965 году — 1,4, в 1966 году — 1,3, в 1967 году — 1,1, в 1969 году — 1 человеко-день. Производство молока на один человеко-день составило: в 1965 году — 70 килограммов, в 1966 году — 75, в 1967 году — 82, в 1968 году — 92 и в 1969 году — 93 килограмма.

Таким образом, производительность труда в 1969 году по сравнению с 1963 годом выросла на 78 процентов, а по сравнению с первым годом нынешней пятилетки — на 45 процентов. В ряде бригад уже сейчас затрачивается на производство центнера молока лишь по 0,8—0,9 человеко-дня.

Можно, однако, сколько угодно повышать производительность труда, но если не будет кормов для общественного стада, то себестоимость животноводческой продукции не снизишь.

На июльском Пленуме ЦК КПСС Л. И. Брежнев сказал: «Главное, что необходимо для подъема животноводства, — это корма, корма и еще раз корма...»

Однако в нашем совхозе кормовая база пока еще отстает от растущего поголовья скота и тем самым сдерживает его производительность, а вместе с нею и снижение себестоимости продукции.

По сравнению с 1965 годом поголовье коров увеличилось на 48 процентов, а производство кормов лишь на 8,4 процента. Проблема кормов будет острой до тех пор, пока отрасль растениеводства не дойдет до такого состояния, чтобы она могла давать наибольшую отдачу с гектара земли. А чтобы достигнуть этого, нам необходимо значительно расширить площади под культурными пастбищами и повысить их продуктивность, больше производить зерна для собственных концентратов. Эти вопросы давно стоят на повестке дня, но решаются они в силу причин, не от нас зависящих, очень медленно. Например, расширить границы долголетних культурных пастбищ мы не можем потому, что Осьминская ПМК затягивает культурно-технические и мелиоративные работы на площадях, предназначенных для этой цели.

Немаловажным источником рентабельности является продажа

С ТЯГОЙ К ТВОРЧЕСТВУ

У Эрика Александровича Чистова, Александра Ивановича Конта, Николая Игнатьевича Козьякова разные специальности. Неодинаковы у них возраст, рабочий стаж. Да и трудятся они в разных цехах Сланцевского районного объединения «Сельхозтехника».

Но есть у этих людей и то общее, что их сближает, роднит. Это неудержимая тяга к творчеству, к поиску новых решений производственных задач.

Слесарь по ремонту автомашин Э. А. Чистов внедрил ряд рационализаторских предложений, обеспечивающих удобство при ремонте. В результате сократились сроки ремонта, повысилось его качество.

Значительный вклад в производство внес и токарь Александр Иванович Конт. Рационализатор часто задумывался над тем, как продлить «жизнь» плоским кольцам — деталям дорогостоящим и дефицитным. В итоге его поисков появилось специальное приспособление к токарному станку. Пришедшие в негодность детали из высококачественной стали после специальной обработки снова получают путевку в жизнь.

Ценное приспособление для восстановления посадочного моста подшипника корпуса заднего моста трактора «С-100» смонтировал и применил в своей практике Н. И. Козьяков. Заслуживает внимания и другое предложение рационализатора — гидравлическое приспособление для монтажа и демонтажа ступицы ведущего колеса трактора «С-100».

Новшества токаря Н. И. Козьякова берегут время рабочим, помогают им еще выше поднять производительность труда.

В юбилейном году рационализаторы объединения внесли 18 предложений, и 16 из них внедрены в производство. Люди творческого поиска положили в копилку коллектива 4.760 рублей сбереженных средств.

В. ПАПУШИН.

НА ПЕРЕДОВОЙ ФЕРМЕ

В совхозе «Осьминский» первенство среди животноводов прочно удерживает коллектив фермы Морди. Здесь от каждой фуражной коровы за 10 месяцев надоено по 3.033 килограмма молока при годовом обязательстве 3.300.

Среди доярок лучших результатов добилась Мария Ивановна Дегтярева, которая при годовом обязательстве 3.500 килограммов уже получила в расчете на фуражную корову своей группы по 3.340 килограммов молока. У Марии Ивановны большой трудовой стаж. Сейчас доярке 74 года, но она не собирается уходить на заслуженный отдых.

Успешно выполняет свое обязательство и Мария Михайловна Попова. От каждой фуражной коровы своей группы она надоила по 3.317 килограммов молока.

Второе место в соревновании занимает ферма Овсище. При годовом обязательстве 2.950 за 10 месяцев на корову здесь получено по 3.451 килограмму молока.

ОФИЦИАЛЬНЫЙ ОТДЕЛ

ПЕРЕДОВИКИ ГОСУДАРСТВЕННОГО СТРАХОВАНИЯ

Исполнительный комитет Ленинградского областного Совета депутатов трудящихся и президиум Ленинградского областного совета профессиональных союзов рассмотрели итоги социалистического соревнования городов и районов области, а также советов содействия государственному страхованию предприятий, учреждений и организаций за третий квартал 1970 года.

Отмечено, что работники и активисты органов госстраха обеспечили в этот период успешное выполнение плана поступления страховых платежей и дальнейшее развитие государственного страхования. Квартальный план выполнен на 103,6 процента, в том числе по добровольным видам страхования — на 102,9 процента. При этом план выполнен по каждому виду обязательного и добровольного страхования. По последнему из них средств поступило на 35,5 процента больше, чем за тот же период прошлого года.

Первое место, переходящее Красное знамя и денежная премия в сумме 400 рублей присуждены Кингисеппскому району.

Коллективу работников Сланцевской городской инспекции государственного страхования присуждены третье место и денежная премия 250 рублей.

НА СТРАЖЕ ХОРОШЕГО НАСТРОЕНИЯ

Лет 10—15 назад горняки, химики, имея деньги, не всегда могли приобрести в Сланцах нужную вещь. За покупками отправлялись в Ленинград, в города Эстонии. А посмотрите сейчас. Каких только нет промышленных товаров в наших магазинах! Даже самая капризная модница не будет в претензии, посетив их.

Зайдите в универмаг, что на площади Ленина в Лучках. Его коллектив прочно идет в числе передовых. Только за октябрь здесь сверх плана продано товаров на 32 тысячи рублей. Секрет успеха заключается в исключительно добросовестном отношении к своим обязанностям каждого работника магазина, начиная с уборщицы и кончая директором. В этом коллективе нетерпима недисциплинированность, нечестность. Здесь давно искоренены недостачи, излишки, что говорит о строгом выполнении первейшего правила советского продавца.

Иногда слышишь: «Вот легкая работа, знай стой за прилавком». Но это только кажется. Уже одно то, что на продавце лежит материальная ответственность, говорит о нелегкости труда. Мы, покупатели, не замечаем, например, и того, когда торговый работник занимается получением и выкладкой товаров. Оказывается, он это делает до работы. А в час открытия магазина уже готов вас обслужить. Ни к чему нам и то, что продавец иной раз за всю смену ни разу не присядет. И чтобы культурно, вежливо обслуживать покупателя, продавщица должна «оставить дома» все семейные заботы и плохое настроение. Такого принципа придерживается каждый работник универмага. Директор Игорь Николаевич Платонов затруднялся выделить кого-либо. Называя кадровых работников и молодежь, он заявил:

— Каждый достоин похвалы.

Приятно посмотреть на работу старшего продавца обувного отдела Марии Ефимовны Залетиной. Она всегда терпелива с клиентами. Если покупательнице не подошли понравившиеся туфли, обязательно предложит другие, третьи. В результате человек уходит с покупкой. Но все же бывает, что обувь не подобрать. Тогда она огорчается, переживает вместе с той, которой не посчастливилось, приглашает приходить еще. Мария Ефимовна — член комитета профсоюза объединения. За успехи в производственной и общественной работе ее портрет занесен на Доску почета торга.

Женскую готовую одежду продает Аня Панова. За инициативность и энергичность комсомольцы универмага и «Ромашки» избрали ее своим вожаком. К тому же Аня — студентка-заочница торгового техникума. Ее комсомольцы все имеют среднее образование, многие учатся в вузах. Отличается эта организация сплоченностью. Все, как один, участвуют в субботниках, спортивных соревнованиях, комсомольские собрания проходят при полной явке.

Навсегда пришла в торговлю Галя Бондарчик. За четыре года она многого достигла: ударник коммунистического труда, студентка четвертого курса института советской торговли, исполняет обязанности заведующей секции мужской одежды.

— Люблю свою работу, — говорит она. — Ведь мы делаем приятное людям.

В трудных условиях работают продавцы в отделе тканей. На первом этаже холодно, большое скопление людей. Но это им не мешает быть приветливыми. Они ни на минуту не забывают, что стоят на страже хорошего настроения. И это им удается. Бельем, платками, нитками торгует ударник коммунистического труда Алла Петровна Гулина. Ее виртуозности в работе можно позавидовать. Зная качество и достоинство товара, она умеет предложить его покупателю. От нее просто невозможно уйти без покупки. И как трогательно видеть, когда старушка, в осенние холода почувствовав тепло шарфа, купленного у Аллы Петровны, приходит выразить благодарность:

— Доченька, ведь тогда не хотела покупать, а какой тепленький оказался шарфик-то.

Отличными работниками зарекомендовали себя старший продавец по оформлению кредита А. Е. Савельева, заведующие отделами Т. Г. Колесникова, В. Ф. Сергеева, В. С. Гуня и другие. Комсомолкам Маше Панфиловой, Вале Платоновой, Ане Пановой, Гале Тимофеевой присвоено звание «Лучший в своей профессии».

Если в магазине побыть подольше и понаблюдать, то невольно замечаешь какую-то особую спаянность коллектива, целенаправленность каждого работника. И в этом незримо чувствуется влияние прочного единого руководства со стороны директора И. Н. Платонова. Игорь Николаевич сам прошел хорошую трудовую школу будучи продавцом, позднее — заведующим отделом. Все его знают как честного, выдержанного, принципиального торгового работника. Имея перед собой такой пример, каждый продавец стремится внести и свой вклад в общее дело.

Здесь постоянно экспериментируют, внедряют прогрессивные методы работы. Изучая вкусы покупателя, прислушиваясь к его пожеланиям, девушки в отделе женской готовой одежды стараются как можно выгоднее представить товар. Отдел тканей долгое время размещался на верхнем этаже. Перенесли его вниз. Оказалось, что товарооборот увеличился в этом отделе в два раза.

Но на достигнутом работники универмага не останавливаются. Они в постоянном поиске. Методы, оправдывающие себя сегодня, завтра могут устареть. Сейчас продавцы готовятся к переходу на самообслуживание. Новая форма работы поможет им достойно встретить XXIV съезд Коммунистической партии.

О. СВЕТЛОВА.

Комсомольцы регенератного завода хорошо знают Раису Буракову. Она является заместителем секретаря комсомольской организации предприятия. В механическом цехе, где Рая работает старшим машинистом компрессоров, ее считают лучшей работницей.

НА СНИМКЕ: ударник коммунистического труда Раиса Буракова.

Фото Ю. Власова.

молока государству. Она устанавливается производственно-финансовым планом совхоза с учетом наличного поголовья скота и его продуктивности. В плане предусматриваются и предложения по сверхплановой продаже.

Немалое значение имеет качество молока, определяемое общесоюзными стандартами. Сдаточные цены на молоко соответствуют базисной кондиции (3,4 процента жира). При повышении качества молока совхоз может иметь значительную долю дополнительного дохода и, наоборот, за низкое качество — убытки. Нужно признать, что мы еще не добились того, чтобы молоко производилось только высокого качества, и на этом несем значительные убытки. В 1969 году, например, было потеряно 14.411 рублей.

Прибыль исчисляется не от всей валовой продукции, а только от ее реализованной части. Поэтому она реально отражает полную эффективность работы совхоза, то есть степень использования земли, материальных, финансовых и трудовых ресурсов. Таким образом, рентабельность определяется как отношение чистого дохода к себестоимости реализованной продукции и выражается в процентах.

В нашем хозяйстве она выглядит так. В 1965 году рентабельность молока была 3,7 процента, в 1966 году — 4,7 процента, в 1967 году — 8,3, в 1968 году — 7,9, в 1969 году — 5,3 процента. В 1970 году предполагаем иметь 9 процентов.

Немного об оплате труда животноводов. Она аккордно-премиальная, основанная на принципе материальной заинтересованности. Расценки, кроме двух ферм, установлены одинаковые. На механизированных фермах они иные. Премии работникам животноводства назначаются на общих основаниях, то есть за производство сверхплановой продукции (раз в квартал) и экономию прямых затрат в конце года. Сейчас согласно постановлению Совета Министров СССР тарифные ставки будут исчислятся из 125 процентов тарифа вместо 115, как это было раньше. Такая система оплаты труда является наиболее эффективной, способствует росту производительности труда и росту продукции.

В дальнейшем как для роста продуктивности скота, так и для снижения себестоимости продукции нам необходимо совершенствовать технологию производства на основе механизации, а затем и автоматизации производственных процессов. Нужно однако сказать, что на наших фермах пока что преобладает ручной труд. Та механизация, которой мы располагаем, нередко выходит из строя отчасти из-за несовершенства, отчасти из-за плохого технического ухода. Над этим нам еще предстоит много работать.

Н. СОБОЛЕВ,
главный экономист совхоза «Старопольский».

ПОСЛЕ КРИТИКИ

«Зима отсрочки не дает» — так называлась корреспонденция, опубликованная в нашей газете 22 октября. В ней участники рейда вскрыли ряд недостатков, имевших место на фермах совхоза «Сланцевский».

Директор совхоза И. К. Демиденков сообщил, что приведенные в корреспонденции факты имели место. В хозяйстве действительно запоздали с подготовкой животноводческих помещений к зиме. Произошло это вследствие недостатка рабочей силы, стройматериалов и запчастей к механизмам. Кроме того, в совхозе не хватает котлов и других механизмов для подготовки и запаривания кормов.

В настоящее время кормораздаточные транспортеры отремонтированы, двери навешены, окна застеклены. Что касается хранения сена под открытым небом, то совхоз на многих молочнотоварных фермах не имеет крытых навесов, и сено пока хранится под открытым небом. Кормораздаточные навесы у некоторых ферм построены по проекту и дополнительному отеплению не подлежат.

ДЛЯ СОВЕТСКОГО ЧЕЛОВЕКА

ПЯТИЛЕТКА ЛЕНИНГРАДСКИХ ШВЕЙНИКОВ

Вдвое возросли темпы швейного производства в Ленинграде за текущее пятилетие по сравнению с предыдущим. Выпуск одежды увеличился на 70 процентов, что значительно превышает цифры, предусмотренные Директивами XXIII съезда КПСС. Улучшились качество изделий и их внешний вид.

Высоких темпов производства швейники достигли за счет ввода в действие новых мощностей, внедрения современной техники и технологии. За пятилетие фирмы сменили свое оборудование на 30 процентов. У ленинградских швейников появилось шесть тысяч новых машин, в том числе таких, как петельные, пуговичные, вышивальные, полуавтоматические линии для изготовления брюк, влажно-тепловой обработки изделий.

Все основные виды одежды шьются по унифицированной технологии, которая значительно сократила время производства изделий. Агрегатно-групповой метод повысил производительность труда от 6 до 12 процентов.

Особенно расширилось производство детской одежды, плащей, женских платьев. Каждое четвертое изделие выполняется из синтетических материалов— искусственного меха и кожи, нейлона, дублированных тканей.

Швейные предприятия создали свои филиалы в различных местах Северо-Запада. Так, в городе Невеле Псковской области обосновалась фабрика плащей мощностью 2 миллиона изделий в год. Объединение по производству одежды для мальчиков «Салют» открыло отделение в Пестово Новгородской области и Малой Вишере. Фирма женского легкого платья «Первомайская заря» организовала в Ломоносове первую в стране фабрику поточного производства женских хлопчатобумажных платьев.

Вскоре появится еще ряд швейных предприятий. Заканчивается строительство фабрики по производству костюмов для мальчиков в Вологде. Новый корпус в Колпино создает объединение имени Володарского, выпускающее мужские пальто и костюмы.

Сооружаются фабрики по производству белья, мужских сорочек, детских платьев, брюк. В новой пятилетке швейные фирмы Ленинграда увеличат выпуск одежды еще на 40 процентов.

(ЛенТАСС)

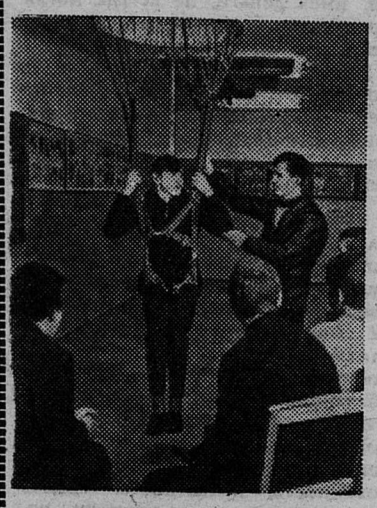

Тульская областная организация ДОСААФ — одна из лучших в стране. Сотни молодых рабочих с предприятий Тулы, юноши, готовящиеся к службе в Советской Армии, студенты с увлечением занимаются в радиоклубе парашютным, самолетным и другими военно-техническими видами спорта. В этом году тульские досаафовцы в числе пяти лучших организаций страны награждены Ленинской Юбилейной Почетной грамотой.

НА СНИМКЕ: занятия с парашютистами в авиационно-спортивном клубе проводит инструктор Вячеслав Болматов.

Фотохроника ТАСС

УВАЖАЕМЫЕ СЛАНЦЕВЧАНЕ

Идет подписка на газеты и журналы на 1971 год. Если вы хотите, чтобы городская газета «Знамя труда» регулярно доставлялась вам, то необходимо своевременно оформить на нее подписку.

На ее страницах освещается жизнь нашего города и района, деятельность партийных, профсоюзных и комсомольских организаций, Советов депутатов трудящихся. Газета и впредь будет еще шире и конкретнее ставить эти вопросы. Она назовет вам передовиков социалистического соревнования, познакомит с новинками на предприятиях и в совхозах.

Для групп и постов народного контроля будут выходить специальные страницы.

Читая «Знамя труда», вы будете знать о культурных мероприятиях, проводимых в клубах, о том, как решаются вопросы быта, торговли, транспорта, связи.

Любители спорта найдут в газете отчеты о соревнованиях в городе, области и стране. По-прежнему будут печататься кроссворды и чайнворды, ребусы.

Молодежь может рассчитывать на интересные, содержательные страницы о нашем современнике.

А с женщинами газета продолжит разговор о воспитании детей в семье, о новых модах сезона, даст советы по кулинарии, разным мелочам быта.

Для пионеров и школьников выйдут очередные номера «Сланцевских ребят». Они будут богато иллюстрированы, содержательны и разнообразны.

Десятки писем получает редакция ежедневно от своих читателей. И каждое из них внимательно изучается: одни печатаются в газете, другие направляются в партийные организации и руководителям предприятий для принятия мер.

Если вы хотите быть в курсе местных событий — выписывайте свою газету. Подписка не ограничена.

Редакция газеты «ЗНАМЯ ТРУДА».

НАШИ НОВЫЕ ПОМОЩНИКИ

На всех крупных предприятиях города созданы и уже приступили к работе комсомольские оперативные отряды. Главная задача, которая стоит перед ними, — не допустить преступлений со стороны несовершеннолетних. Вовремя остановить парнишку от дурного поступка, оказать ему помощь в учебе, увлечь интересными делами — значит многое.

Заступая в дозор, оперативные отряды получают наказ побывать в неблагополучных семьях. Хорошо справляются с заданиями комсомольцы цементного завода и комбината «Сланцы». Дежурства у них проходят в субботние и воскресные дни, и оперативные отряды не оставляют без внимания танцевальные вечера, заходят в клубы.

Оперативный комсомольский отряд первого района шахты «Ленинградская» побывал в клубе строителей и выявил, что здесь бывает много школьников в возрасте 13—15 лет. А им, как известно, посещать танцевальные вечера в такое позднее время не разрешается. Комсомольцы побеседовали с ребятами, посоветовали отдыхать на школьных вечерах.

От администрации детсада № 11 поступила жалоба на подростков из соседних домов, которые ломают детские сооружения. Оперативные комсомольские отряды взялись выявить нарушителей. Они заходят в район детсада, следят за порядком.

Оперативно-комсомольский отряд на швейной фабрике официально еще не оформлен, но девушки уже взялись за дело. В предпраздничные дни они дежурили в магазинах, контролировали, не отпускают ли винно-водочные и табачные изделия подросткам. И если раньше подобного рода нарушения в магазинах «Юбилейном» и № 19, например, имели место, то теперь их почти нет.

Хотелось бы, чтобы горком ВЛКСМ в торжественной обстановке вручил членам оперативных отрядов удостоверения и начал учебу со старшими этих отрядов.

Л. МИНЯЙЧЕВА,
инспектор детской комнаты ОВД.

БЕСПОКОЙНАЯ СЛУЖБА

У пожарных служба такая: секунды иногда решают судьбы людей и огромных ценностей. Особенно беспокойна она, пожалуй, в команде сланцеперерабатывающего комбината.

Днем и ночью стоят на страже безопасного труда химиков пожарные из караула Бориса Алексеевича Петрова. Этот сплоченный коллектив занимает в команде первое место по специальной и политической подготовке.

На его вооружении — новая совершенная автоматика, которая позволяет моментально прибыть на место пожара. Автомашины оснащены пенотушителями высокократной пены, которые дают возможность в течение нескольких минут потушить пожар. Эту технику отлично освоили шоферы Г. К. Моисеев, В. П. Спдоров и другие.

Весь личный состав команды комбината, которую возглавляет А. П. Меркулов, добросовестно следит за противопожарной техникой, своевременно выявляет и предупреждает неисправности. Ежедневно проводятся учебные занятия как классные, так и с решением тактических задач на местности.

В. ПЕСОЦКИЙ,
рабкор.

Зам. редактора
Г. Ф. СУЛИМОВ.

ТРАГЕДИЯ МИНАМАТЫ

Печально известен в Японии небольшой промышленный город Минамата. Это слово стало здесь синонимом безысходного горя. Долгие годы многие из 50.000 его жителей страдают неизлечимой болезнью. Особенно страшно поражает она детей, которые рождаются слепыми, глухими, парализованными, слабоумными и спустя один-два десятка лет умирают.

Первые симптомы непонятного заболевания начали проявляться у взрослого населения еще двадцать лет тому назад, но лишь в 1956 году в Минамату была направлена правительственная комиссия для выяснения причин. В результате работы ученых и медиков вскрылись потрясающие факты. Город и окрестности, воздух и прибрежные воды оказались отравленными отходами производства местного химического предприятия. Через продукты моря в человеческий организм попадали ядовитые соединения ртути, обезвредить которые невозможно.

В Минамате продолжают умирать дети, мучаются вечным страхом родители, над городом висит дымовая завеса, через десять минут вызывающая у приезжего сильную головную боль.

Интересы бизнеса оказались выше интересов здоровья простых людей.

НА СНИМКЕ: 16-летняя Томоко Уемура. Ее мать ела отравленную рыбу, и девочка парализована, слепа и глуха от рождения.

Фотография из журнала «Квик» (ФРГ).

Фотохроника ТАСС

КИНО

ДВОРЕЦ КУЛЬТУРЫ. 13 ноября — **«Золотые серьги».** (Две серии в один сеанс). Начало в 18, 21 час.

ДОМ КУЛЬТУРЫ ГОРНЯКОВ. 13 ноября — **«Одна из девушек».** Начало в 17, 19, 21 час.

КИНОТЕАТР «ТРУД». 13 ноября — **«Операция «Трест».** (1-я серия. Киностудия **«Мосфильм»).** Начало в 12, 14, 16, 18, 20, 22 часа. 14 ноября — **«Операция «Трест»** (2-я серия). Начало в 10, 12, 14, 18, 20, 22 часа. Для детей. **«Повесть о чекисте».** Начало в 16 часов.

КЛУБ «ШАХТЕР». 14 ноября — **«Пусть говорят».** Начало в 17, 19, 21 час. Для детей. **«Орлы рано взлетают».** Начало в 15 часов.

СЛАНЦЕВСКОМУ РЕГЕНЕРАТНОМУ ЗАВОДУ

ТРЕБУЮТСЯ

на постоянную работу
ЭЛЕКТРОМОНТЕРЫ 4—5-го разрядов,
СЛЕСАРИ - РЕМОНТНИКИ 4—5-го разрядов.
Обращаться в отдел кадров.

ПРОФЕССИОНАЛЬНО-ТЕХНИЧЕСКОЕ УЧИЛИЩЕ № 15

ОБЪЯВЛЯЕТ ДОПОЛНИТЕЛЬНЫЙ НАБОР

юношей и девушек в возрасте 15—17 лет с образованием 8—10 классов по специальностям:
МОНТАЖНИКИ КОНСТРУКЦИЙ-КАМЕНЩИКИ, ШТУКАТУРЫ-МАЛЯРЫ-ПЛИТОЧНИКИ.

Срок обучения — 2 года. При училище работает заочное отделение 7, 8, 9, 10, 11-х классов средней школы.

Принятые в училище обеспечиваются питанием, обмундированием и заработной платой в размере 33 процента от доходов производственного обучения.

При поступлении необходимо представить: паспорт или свидетельство о рождении, документ об образовании, справку с местожительства, 6 фотокарточек и характеристику с последнего места работы или учебы.

Документы принимаются до 1 декабря 1970 года.

Адрес училища: г. Сланцы, Ленинградская область, улица Партизанская, дом № 6, телефон № 24-03.

С 16 ноября 1970 года
ИЗМЕНЯЕТСЯ РАСПИСАНИЕ ДВИЖЕНИЯ АВТОБУСОВ МАРШРУТА № 551.

Отправление из Сланцев: 6.15, 7.05, 8.30, 9.25, 11.25, 12.25, 13.15, 14.10, 15.00, 16.10, 17.20, 18.25, 19.30, 21.10, 22.00, 23.10.

Отправление из Ленинграда: 6.30, 7.25, 8.10, 9.20, 11.15, 12.15, 13.40, 14.40, 15.35, 16.25, 17.15, 18.15, 20.00, 21.00, 22.20, 23.20.

Администрация Сланцевского АТП.

Газета выходит по вторникам, средам, четвергам, пятницам и субботам

АДРЕС РЕДАКЦИИ: гор. Сланцы, Банковская ул., дом № 3. ТЕЛЕФОНЫ: редактора — 23-20, зам. редактора — 23-25, отв. секретаря — 37-34; отделов: промышленности — 21-85; писем и массовой работы — 23-66, сельского хозяйства — 36-66. Объявления принимаются в бухгалтерии редакции, телефон № 23-66.

Сланцевская типография Управления по печати Ленгорисполкома.

Заказ 2158. Тираж 10 558-2