Знамя труда

ПРОЛЕТАРИИ ВСЕХ СТРАН, СОЕДИНЯЙТЕСЬ!

ОРГАН СЛАНЦЕВСКОГО ГОРКОМА КОММУНИСТИЧЕСКОЙ ПАРТИИ СОВЕТСКОГО СОЮЗА И ГОРОДСКОГО СОВЕТА ДЕПУТАТОВ ТРУДЯЩИХСЯ

№ 243 (5279) | Среда, 9 декабря 1970 года | Год издания 27-й | Цена 2 коп.

7 декабря в Кремле состоялся Пленум Центрального Комитета КПСС. Пленум рассмотрел вопрос о проектах Государственного плана развития народного хозяйства СССР и Государственного бюджета СССР на 1971 год и принял соответствующее постановление.

Пленум принял Постановление о дате созыва XXIV съезда Коммунистической партии Советского Союза.

В заключение на Пленуме выступил Генеральный секретарь ЦК КПСС тов. Л. И. Брежнев.

ИНФОРМАЦИОННОЕ СООБЩЕНИЕ
О ПЛЕНУМЕ ЦЕНТРАЛЬНОГО КОМИТЕТА КОММУНИСТИЧЕСКОЙ ПАРТИИ СОВЕТСКОГО СОЮЗА

7 декабря 1970 года состоялся Пленум Центрального Комитета КПСС.

Пленум заслушал и обсудил доклады заместителя Председателя Совета Министров СССР, председателя Госплана СССР тов. Н. К. Байбакова «О Государственном плане развития народного хозяйства СССР на 1971 год» и министра финансов СССР тов. В. Ф. Гарбузова «О Государственном бюджете СССР на 1971 год».

Пленум ЦК КПСС решил созвать очередной XXIV съезд Коммунистической партии Советского Союза 30 марта 1971 года.

В заключение на Пленуме выступил Генеральный секретарь ЦК КПСС тов. Л. И. Брежнев.

Пленум ЦК КПСС принял по обсуждаемым вопросам соответствующие постановления.

На этом Пленум ЦК закончил свою работу.

ПОСТАНОВЛЕНИЕ ПЛЕНУМА ЦК КПСС
О ПРОЕКТАХ ГОСУДАРСТВЕННОГО ПЛАНА РАЗВИТИЯ НАРОДНОГО ХОЗЯЙСТВА СССР И ГОСУДАРСТВЕННОГО БЮДЖЕТА СССР НА 1971 ГОД

Одобрить в основном проекты Государственного плана развития народного хозяйства СССР и Государственного бюджета СССР на 1971 год.

Поручить Совету Министров СССР внести на рассмотрение Верховного Совета СССР проект плана развития народного хозяйства СССР и проект бюджета СССР на 1971 год.

ПОСТАНОВЛЕНИЕ ПЛЕНУМА ЦК КПСС
О ДАТЕ СОЗЫВА XXIV СЪЕЗДА КПСС

Созвать очередной XXIV съезд Коммунистической партии Советского Союза 30 марта 1971 года.

НА АГИТПУНКТЕ

По вечерам в агитпункте Молодежного избирательного участка № 4, который находится в общежитии строителей по улице Кирова, № 20-а, бывает оживленно. Сюда приходят избиратели, проживающие в близлежащих домах. Здесь 13 декабря будет находиться и помещение для голосования.

На период избирательной кампании по выборам в народные суды разработан обширный план агитационно-массовой работы.

Для избирателей и в помощь агитаторам оборудованы стенды агитатора и «Наши кандидаты». На столах всегда разложены свежие газеты и журналы. На стенах — лозунги, плакаты, говорящие о дне выборов в народные суды, о достойной встрече XXIV съезда КПСС и другие.

В зале красного уголка организуются просмотры передач по телевизору последних известий и художественных фильмов.

Недавно в агитпункте состоялся семинар агитаторов, на котором с лекцией о событиях в странах Латинской Америки и других вопросах международного и внутреннего положения выступил заместитель заведующего отделом пропаганды и агитации горкома КПСС В. Д. Никулин.

На семинаре, где присутствовало 87 агитаторов, были заслушаны информации о ходе агитационно-массовой работы на участке, о проверке списков избирателей.

Агитаторы не раз уже побывали на квартирах избирателей, рассказывая о предстоящих выборах в народные судьи. Познакомили с кандидатом в народные судьи по нашему избирательному округу № 1 Ю. В. Алексеевым. Помогли подопечным сверить записи в списках избирателей, ответили на интересующие их вопросы. А вот агитаторы от коллектива «Сантехмонтаж» медленно развертывают работу на своем участке.

До дня выборов народных судей осталось немного. И поэтому на агитпункте принимаются все необходимые меры по устранению недостатков в агитационно-массовой работе, чтобы в день выборов, 13 декабря 1970 года, все избиратели отдали свои голоса за достойного кандидата в Сланцевский городской народный суд Ю. В. Алексеева.

А. ЗАПУТРЯЕВА,
зав. агитпунктом.

ДОСРОЧНО!

Коллектив Сланцевского цементного завода 1 декабря досрочно выполнил пятилетнее задание по производству товарной продукции, 4 декабря — по реализации и 6 декабря — по выпуску цемента. За пятилетие производительность труда в целом по предприятию возросла на 47,8 процента.

Всего до конца года будет дополнительно реализовано продукции на 1.585.000 рублей.

За счет сэкономленного топлива можно выпустить 125.000 тонн цемента, а за счет сбереженной электроэнергии — 49.000 тонн.

Коллектив завода намерен как можно полнее использовать имеющиеся резервы производства и встретить предстоящий XXIV съезд КПСС хорошими трудовыми подарками.

И. ГРИГОРЬЕВ.

ПЕРЕД ВЫБОРАМИ НАРОДНЫХ СУДЕЙ

НАШИ КАНДИДАТЫ

КУЗНЕЦОВА АЛЕКСАНДРА ИВАНОВНА

Кузнецова Александра Ивановна родилась в 1923 году в деревне Амилино Калининской области, в семье рабочего. В 1943 году окончила двухгодичную юридическую школу в г. Калинине и была направлена на работу помощником прокурора в Валдайский район Ленинградской области. В должности помощника прокурора тов. Кузнецова А. И. работает до декабря 1954 года в Кингисеппском, Мгинском, а позднее в Ефимовском районе Ленинградской области. В 1948 году поступила, а в 1954 году окончила Ленинградский юридический институт имени М. И. Калинина.

В 1954 году тов. Кузнецова А. И. была избрана народным судьей Ефимовского районного народного суда, а с 1960 года — народным судьей Сланцевского городского народного суда. С ноября 1965 года и по настоящее время тов. Кузнецова А. И. работает председателем Сланцевского городского народного суда.

Тов. Кузнецова А. И. за время работы в г. Сланцы проявила себя как добросовестный, принципиальный работник. В практической деятельности постоянно поддерживает связь с трудящимися, приобщает актив к проведению профилактической работы по предупреждению преступлений и правонарушений в городе. С ноября 1956 года тов. Кузнецова А. И. член Коммунистической партии Советского Союза. Как коммунист, принимает активное участие в работе городской партийной организации и общественной жизни города. Свои знания и опыт тов. Кузнецова А. И. постоянно передает активу товарищеских судов, способствуя развитию общественных начал в работе административных органов.

Тов. Кузнецова А. И. награждена юбилейной медалью «За доблестный труд. В ознаменование 100-летия со дня рождения В. И. Ленина».

20 ноября 1970 года коллектив рабочих, специалистов сельского хозяйства совхоза «Родина» назвал тов. Кузнецову А. И. своим кандидатом в народные судьи Сланцевского городского народного суда по избирательному округу № 3.

К сведению депутатов горсовета

10 декабря 1970 года в 14 часов проводят заседания постоянные комиссии: мандатная, по промышленности, строительству и промышленности строительных материалов, жилищно-коммунальному хозяйству и благоустройству, охране природы, сельскому хозяйству.

Заседание депутатских групп— 10 декабря в 17 часов.

Исполком горсовета.

Письма с цементного завода

ПОСЛЕ ПЕРЕХОДА НА ХОЗРАСЧЕТ

6. ЗАКРЫТЬ ВСЕ КАНАЛЫ ПОТЕРЬ

Охват хозяйственным расчетом основных технологических цехов заставляет коллектив цементного завода лучше использовать производственные ресурсы, искать резервы снижения себестоимости продукции, повышения производительности труда и рентабельности производства. Поэтому очень большая роль в укреплении внутрицехового хозрасчета принадлежит бухгалтерскому и оперативному учету, от чего зависит эффективность планирования и оценки работы того или иного коллектива, системы материального поощрения.

Все руководящие работники ведущих отделов заводоуправления твердо знают, что учет должен быть оперативным, что нужно своевременно выявлять и закрывать имеющиеся каналы потерь, способствуя тем самым укреплению экономических показателей всего предприятия. Так должно обстоять дело с позиции всех служебных инструкций. А как же с учетом в действительности?

Возьмем, например, цехи обжига и сырьевой, где с внедрением хозяйственного расчета дело обстоит лучше остальных.

— Наш учет слишком отстает от запросов производства, — единодушно говорят руководители технологических смен цеха обжига.

— Нет норм и расценок на расход запасных деталей при ремонте оборудования, из-за чего невозможно наладить учет экономии,— добавляют в сырьевом цехе.

Эти заявления цементников справедливы. Как, например, производится замер сырьевой муки в смесительных силосах? Все той же прадедовской веревкой с привязанным к ней грузом. Один метр веревки равнозначен 250 тоннам сырьевой муки. Если учесть, что все сыпучие материалы оседают воронкообразно, то нетрудно допустить значительную ошибку в расходовании муки по той или иной смене. Правда, в конце месяца делают контрольный перерасчет сырьевой муки по выработанному количеству клинкера, что несколько корректирует данные замеров. Но не зря же говорят, что «Дорога ложка к обеду».

Пройдет, видимо, немало времени, пока ученые и цементники изобретут более совершенный прибор по замеру уровня сырьевой муки в смесительных силосах.

В сырьевом цехе налажен учет по месяцам в расходовании электроэнергии, сжатого воздуха, мелющих тел. И это хорошо. Но как наладить учет по расходу запасных деталей? Обычно в сырьевой цех плановый отдел завода ежеквартально присылает расшифровку плановых заданий, а по запасным частям — общую сумму расходов в рублях. Вот и ломают голову механик, начальники смен и цеха при проведении текущего ремонта оборудования, когда стоимость отдельных деталей в два—три раза превышает всю общецеховую денежную сумму, предусмотренную на содержание оборудования. Очевидно, главному механику и работникам планового отдела завода необходимо основательно подумать над вопросом разработки норм и расценок на запасные детали при текущем ремонте оборудования, чтобы быстрее ликвидировать это «белое пятно» в учете экономии. И подобных нерешенных проблем в технологических цехах очень много.

Внутрицеховой хозрасчет — верный путь к рентабельности всего предприятия. Поэтому очень важно взять на строжайший учет все каналы производственных потерь. Только закрыв эти каналы, цементники смогут достичь более высоких экономических показателей.

И. КОНОНОВ.

Цементный завод.

ОМСК. На приборостроительном заводе имени Козицкого широко развернулось социалистическое соревнование комсомольско-молодежных конвейеров за достойную встречу XXIV съезда КПСС. Инициаторами его стали молодые рабочие конвейера № 7. Они решили значительно увеличить производительность труда, обеспечить сдачу 98 процентов продукции с первого предъявления.

НА СНИМКЕ: конвейер № 7.

Фото Ю. Дьяконова.

Фотохроника ТАСС

Более десятка лет работает в механическом цехе шахты имени С. М. Кирова Н. А. Васько. Его работа — это ремонт горношахтного оборудования, который он производит качественно и в срок. В коллективе ремонтников Николая Андреевича считают самым высококвалифицированным электрослесарем.

Фото Ю. Власова.

СЕМЬЯ, ШКОЛА, ПРОИЗВОДСТВО

Под этой рубрикой сегодня мы начинаем печатать статьи, корреспонденции, заметки о воспитании подрастающего поколения.

Редакция газеты просит учителей, родителей, представителей общественных организаций на страницах нашей газеты высказать свои мысли, предложения, замечания о том, как нам лучше воспитать достойную смену строителей коммунизма.

УЧАЩИМСЯ ОБ УСТАВЕ

ТВОЯ ГЛАВНАЯ ОБЯЗАННОСТЬ

Советская школа получила новый Устав, который разработан на основе полувекового опыта передовой педагогической практики и отражает ее развитие в период постепенного перехода к коммунизму.

Исходя из решений XXIII съезда КПСС, в этом важном документе нашли свое отражение наиболее значимые перемены, происшедшие в общеобразовательной школе в последнее десятилетие, а именно: совершенствование системы народного просвещения на пути к всеобщему среднему образованию, осуществление перехода на новое содержание обучения.

Первый раздел Устава определяет характер советской школы, как школы единой, трудовой, политехнической, именно такой она была задумана Лениным. Это обеспечивается едиными учебными планами, программами и принципами учебно-воспитательного процесса.

Четко сформулированные в документе главные задачи сводятся к следующему:

1. Вооружать учащихся прочными знаниями и умениями самостоятельно применять их в жизни;

2. В процессе обучения формировать марксистско-ленинское мировоззрение, воспитывать чувство любви к своей Родине, к ее народу;

3. Обеспечить всестороннее гармоническое развитие;

4. Подготовить учащихся к жизни, к активной трудовой и общественной деятельности, к сознательному выбору профессии.

Устав не только подчеркивает ведущую роль учителя в школе, но и определяет права и обязанности учащихся.

Для развития интересов и способностей учащихся в школах проводятся (начиная с 7-х классов) факультативные занятия, углубляющие знания и трудовую политехническую подготовку.

Особого интереса заслуживают пункты Устава, в которых изложены требования к поведению учащихся. Пятибалльная система, которая не всегда отражала истинный уровень воспитанности учащихся, их поведения в школе, дома, на улице, в общественных местах, отношения к общественным поручениям, заменена более гибкой с элементами определенной мотивировки: «примерное», «удовлетворительное», «неудовлетворительное».

Новая система оценки поведения дает учащимся возможность к исправлению. Неудовлетворительное поведение влечет за собой неприятные последствия, вплоть до исключения из школы. Учащиеся выпускных классов, имеющие годовую неудовлетворительную оценку по поведению, не допускаются к экзаменам, а получают справку о том, что ими прослушан курс средней общеобразовательной школы. Экзамены же на аттестат зрелости они могут сдавать в последующие три года только при наличии положительной характеристики с места работы.

Это повышает ответственность учащихся за учение и труд, побуждает их улучшить свое поведение в школе. Этому способствуют комсомольские и пионерские организации, ученические коллективы.

Учебный труд является главной работой и главной обязанностью каждого учащегося, и выполнять этот труд следует только хорошо.

В. ИЛЬИНА,
заместитель директора по учебной работе восьмилетней школы № 7.

ДОСАДНАЯ НЕДОДЕЛКА

Стоит ли говорить о том, что взрослые в ответе за подрастающее поколение. Мы должны сделать так, чтобы школа, дом, улица правильно влияли на воспитание ребенка. И спорить о такой постановке вопроса, наверное, никто не собирается.

Но обратимся к действительности. Ничто не учит наших детей лучше, как пример нашего собственного поведения. Вот к новому учебному году готовили среднюю школу № 11. Отремонтирована она хорошо, и дети за это нам благодарны. Но осталась досадная недоделка — на школьной территории нет освещения. Ученики второй смены выходят из светлых классов и окунаются в кромешную тьму. А в темноте появляются хулиганы, обижают маленьких. Ведь никому не секрет, что по соседству на улице 1 Мая находятся заведения по продаже и распитию спиртных напитков.

Дирекция и профсоюзный комитет школы обращались в горисполком, отделение милиции и несколько раз в Сланцевский район Кингисеппских электросетей с тем, чтобы оказали помощь в наведении порядка. Откликнулись только работники милиции. Но источники зла так и не ликвидированы. Горисполком не потребовал от С. Кондрахина исполнения своих указаний. Ведь есть же решение о реконструкции сети освещения города. И где, как не у школ и общественных зданий, освещение должно быть в первую очередь.

А. БЕЗРУКОВА,
рабкор.

ЛЮДЕЙ МЕНЬШЕ — ПРОДУКЦИИ БОЛЬШЕ

На Сясьском целлюлозно-бумажном комбинате, где осуществляется коренная реконструкция, вступили в строй новая фабрика бытовых бумаг и другие сооружения. За последние два года пятилетки из отделов и действующих цехов высвобождено и передано на новые производства комбината 250 человек. Это стало возможным благодаря совершенствованию структуры производства, рациональной организации труда, внедрению новой техники.

Объединены лесной и древесноподготовительный цехи в один лесоподготовительный, спиртозавод и дрожжевой цех — в единое производство, объединены теплоэнергетические хозяйства, произведена централизация электрослужб. Укрупнение этих производств позволило высвободить 36 человек.

Коллектив предприятия проделал также большую работу по увеличению выпуска продукции при уменьшении численности персонала цехов, используя опыт Щекинского химического комбината.

Последние годы коллектив комбината работает устойчиво, завоевывая каждый квартал первенство во всесоюзном и республиканском социалистическом соревновании. Выпуск продукции за десять месяцев этого года по сравнению с тем же периодом прошлого года возрос на одну треть. Комбинат выпустил сверхплановой продукции более чем на один миллион рублей.

(ЛенТАСС)

УЧИТЬСЯ МАСТЕРСТВУ

Доярка фермы Выскатка совхоза «Родина» Зинаида Егоровна Добычина пересмотрела взятые обязательства. Соревнуясь за достойную встречу XXIV съезда КПСС, она наметила для себя новый рубеж — надоить от каждой коровы по 4.000 килограммов молока.

В нашей газете Зинаида Егоровна опубликовала открытое письмо, в котором вызвала на соревнование лучшего дояра фермы Степановщина совхоза «Сланцевский» Б. В. Смирнова. Борис Васильевич принял ее вызов.

Письмо Добычиной привело его к мысли, что при желании всегда можно найти резервы повышения надоев. Он особо выделяет два момента в организации труда на ферме: умение накормить животных и умение взять молоко до последней капли.

На этих моментах и сосредоточил свое внимание дояр. Это позволило ему еще более отточить свое мастерство, внести поправки в технологию труда. Об этом Борис Васильевич подробно рассказал, выступив на страницах «Знамени труда».

За соревнованием передовых животноводов стали с интересом следить как их товарищи по труду, так и на других фермах района. У них появились опасные соперники. Инициатива четырехтысячников получила широкое распространение.

На ферме Выскатка, где трудится З. Е. Добычина, успех передовика заставил подтянуться остальных. Животноводы присматриваются к рабочему почерку своего маяка, перенимают его опыт. Ряды мастеров высоких надоев растут и на других фермах хозяйства. Благодаря этому в начале второй декады декабря совхоз «Родина» выполнит плановое задание юбилейного года по надою молока.

Мастерству и опыту передовиков большое внимание уделяется и в совхозе «Аврора». Маяками здесь называют Валентину Игнатьевну Маханькову и Нину Алексеевну Белову с фермы Перницы, Анну Егоровну Мельникову с фермы Дубок. Соревнующиеся успешно вскрывают дополнительные резервы в деле повышения надоев. Не случайно животноводы совхоза «Аврора» первыми в районе выполнили годовой план по надою молока.

На ферме Морди совхоза «Осьминский» работает старейшая доярка Мария Ивановна Дегтярева. Труженице 74 года. Про нее говорят: «Всю жизнь на ферме». И это так. Дегтярева добилась лучших результатов среди доярок совхоза. Но, к сожалению, последователей у Дегтяревой пока немного. Между тем достигнутое передовой дояркой — результат мастерства. В нем особенно нуждаются доярки, сравнительно недавно пришедшие на фермы. И руководителям совхоза, партийной и профсоюзной организациям следует смелее пропагандировать ее опыт.

Передовому опыту маяков всюду следует уделять повседневное внимание, принимать все меры к тому, чтобы сегодняшний рекорд одного завтра стал достоянием многих.

В. ПАПУШИН.

ПЛЕМЕННОМУ ДЕЛУ — ДАЛЬНЕЙШЕЕ РАЗВИТИЕ

Исполком областного Совета депутатов трудящихся принял решение «О мерах по улучшению племенного дела в животноводстве и дальнейшем развитии искусственного осеменения сельскохозяйственных животных».

Улучшение племенного дела, подчеркивается в решении, — одна из главных задач областного управления сельского хозяйства, райгорисполкомов, производственных управлений, трестов, облколхозсоюза, руководителей и специалистов совхозов и колхозов.

В решении определены меры, направленные на улучшение племенной работы. В 1971—1973 годах все племенные хозяйства предусмотрено укомплектовать чистопородными высокопродуктивными животными. Намечено разработать планы организационно-хозяйственного устройства племенных совхозов с расчетом превращения их к 1974—1975 годам в высокопродуктивные образцово-показательные хозяйства. Будут организованы дочерние хозяйства племенных совхозов.

Утверждена структура организации свиноводства, предусмотрены создание свиноводческих комплексов, расширение производства племенного и промышленного свиномолодняка. В совхозах «Спиринский» и «Дружба» намечено создать государственные контрольно-испытательные станции — для проверки племенных хряков и свиноматок по наследственным, откормочным и мясным качествам их потомства.

Определены меры по разведению прогрессивных пород птицы. В племенном птицесовхозе «Гранит» и на Орлинской птицефабрике в ближайшие годы будут организованы крупные репродукторы взрослой птицы яичных и мясных пород. На государственном племенном птицезаводе «Нагорный» предусмотрено создать областную инкубаторно-птицеводческую станцию.

К осуществлению намеченных мероприятий привлекаются специалисты Всесоюзного научно-исследовательского института разведения и генетики сельскохозяйственных животных и Ленинградского ветеринарного института.

Областному управлению сельского хозяйства предложено ежегодно проводить районные, межрайонные и областную выставки-смотры племенных животных и птиц, а также конкурс совхозов и колхозов на лучшие показатели в развитии племенного животноводства и птицеводства. (ЛенТАСС)

ЗАНЯТИЯ В ШКОЛЕ РАБСЕЛЬКОРОВ

Слушатели школы редакторов стенных газет, рабочих и сельских корреспондентов продолжают изучение учебной программы. Очередное занятие было посвящено темам: «Организация, планирование, и выпуск городской и стенной печати» и «Корреспонденция, статья в газете». Беседы провели ответственный секретарь редакции Б. П. Логинов и старший литературный сотрудник Н. С. Демичев.

Для слушателей была организована экскурсия в Сланцевскую типографию.

НА СТРОИТЕЛЬСТВЕ УСТЬ-ХАНТАЙСКОЙ ГИДРОЭЛЕКТРОСТАНЦИИ

Красноярский край. Соревнуясь в честь XXIV съезда КПСС, коллектив «Хантайгэсстроя» пересмотрел свои обязательства и решил завершить строительство Усть-Хантайской гидроэлектростанции на год раньше срока.

Самая северная в стране ГЭС даст первый промышленный ток уже в ноябре.

На снимках: на строительстве Усть-Хантайской ГЭС.

Строители ГЭС (на переднем плане справа налево) — бригадир В. Киселев, Я. Кишиневский, А. Гущин, Ю. Фролов.

Фото **А. Полякова.**

Фотохроника ТАСС

ПО СЛЕДАМ ПИСЬМА

„ОТОМСТИЛА“

На станции «Скорой помощи» зазвонил телефон. Просили приехать по адресу: улица Свердлова, дом № 18. Звонившая назвалась Козловой, соседкой больного.

Получив срочный вызов, «Скорая» поспешила по указанному адресу. Но, к удивлению медицинского работника, больных в квартире не оказалось, «Скорую» никто не вызывал и соседки Козловой нет.

Значит кто-то подшутил, не подумав, что в это время мог остаться без помощи действительно больной.

Виновницу ложного вызова нашли, ею оказалась Галина Ивановна...

Из письма Г. ГЛУБКИНА, заслуженного врача РСФСР.

Оговорюсь сразу, что, хотя в письме и указан точный адрес места работы Галины Ивановны, я называть его не буду. И вообще виновница никакая не Галина Ивановна, а... 17-летняя девчонка.

Она пришла в редакцию с гордо поднятой головой, всем своим видом заявляя, что абсолютно ни в чем не виновата и не понимает, какие к ней могут быть претензии. Да, сняла трубку, набрала номер, спросила: «А куда я попала?» И так не один раз. После очередного вопроса он (человек, который снимал телефонную трубку) нагрубил. Обидно стало, и, чтобы отомстить, вызвала к нему «Скорую». Тогда не подумала, что это плохо.

Чем дальше продолжался наш разговор, тем ниже склоняла голову Галина. Она уже не смотрела так надменно, как вначале: как видно, почувствовала угрызение совести. Вчерашняя школьница, она работает в одном из магазинов города, по вечерам садится за парту в 9-м классе школы рабочей молодежи. О своей работе рассказывает увлеченно: «Приду утром в магазин и фасую, фасую кондитерские изделия. Надо, чтобы в отделе всего полно было. Бывает, до конца работы остается свободное время, читаю книги. А иногда...» Галя умолкает. Что тогда — уже ясно.

В своем неблаговидном поступке Галя не одинока. Что греха таить, есть еще у нас девчонки, да и мальчишки, которые не прочь побаловаться телефоном. Заберутся в автоматную будку или названивают из дома, пока нет родителей. Не хочется называть это хулиганством. Скорее, такие поступки — отголоски детского озорства, шалости. Но ведь Гале уже 17 лет, скажет читатель. Да, семнадцать.

Детство. Какая это удивительная, неповторимая пора! Плохо, когда у человека ничего не остается от него. Но оставаться, разумеется, должны не озорство и не шалости.

По-разному взрослеют люди. История Великой Отечественной войны знает немало примеров героизма пионеров. Им было далеко до 17-ти. Сегодняшним подросткам не приходится держать такой серьезный экзамен. Но приходит время, взрослеют и они: детство уступает место юности, зрелости. Как скоро и успешно произойдет это, зависит от нас, родителей, от тех взрослых людей, с которыми работают рядом наши дети, от всех окружающих.

Вчерашние школьники, они сегодня продавцы, слесари, токари, швеи, труженики полей — представители рабочего класса и советского крестьянства, честь и славу которых им предстоит приумножать. Им, нашим детям, мы передадим трудовую и жизненную эстафету. Надо, чтобы она была в хороших, надежных руках.

И. ПЕРМИНОВА.

В ПОСТОЯННЫХ КОМИССИЯХ ГОРСОВЕТА

Постоянная комиссия Сланцевского городского Совета депутатов трудящихся по социалистической законности и охране общественного порядка рассмотрела на своем заседании вопрос о соблюдении трудового законодательства на регенератном заводе. С докладом выступил начальник отдела кадров завода А. Г. Бушнев.

Вскрыты существенные нарушения, приняты рекомендации по их устранению.

В тот же день состоялось заседание постоянной комиссии городского Совета депутатов трудящихся по здравоохранению и социальному обеспечению.

НА СЛУЖБЕ ЭКСПЛУАТАТОРОВ

Торжественным заседанием палаты советников — верхней палаты парламента официальная Япония отметила 80-летие со дня его создания.

Пышная церемония, в которой приняли участие император и императрица Японии и многочисленные гости, юбилейные речи, полные витиеватых рассуждений о демократии, не могут, тем не менее, заслонить одного очевидного факта: с момента создания и до наших дней парламент Японии был и остается орудием диктата эксплуататорских классов страны.

Японский парламент был создан 29 ноября 1890 года в качестве органа, призванного выражать полную поддержку императору. Только в 1912—1926 гг. под влиянием развития монополистического капитала правительства страны стали формироваться из лидеров, представленных в парламенте консервативных политических партий. Но и эта куцая «демократия» просуществовала недолго. С ней покончила группа молодых офицеров, которая 15 мая 1932 года убила тогдашнего премьер-министра Цуоки Инукаи. С тех пор и вплоть до окончания второй мировой войны парламент существовал лишь номинально.

После войны парламент был восстановлен на основе новой конституции страны 1947 года. Внешне ему присущи все атрибуты современной буржуазной демократии. Однако вся послевоенная история японского парламента отчетливо показывает, что его сущность остается прежней — он верно служит интересам японского монополистического капитала.

Даже японская буржуазная пресса не может не отметить фактов открытого недовольства и недоверия народных масс в отношении парламента. «В настоящее время мы являемся свидетелями одного из периодов упадка парламента, — пишет газета «Иомиури». — Многие японцы неудовлетворены парламентом и даже испытывают к нему неприязнь. Важным проявлением этого является тот факт, что 20 миллионов избирателей не приняли участие в последних выборах в палату представителей парламента, состоявшихся в декабре прошлого года». Газета «Майнити», вскрывая одну из причин этого, пишет: «Парламент страны попрежнему остается ареной интриг политиканов и бюрократов, действующих не на основе принципов, а в интересах своих политических групп и даже в своих личных целях».

В нынешних условиях активизации милитаристских и националистических сил в Японии растет угроза даже этой куцей буржуазной парламентской системе. Она исходит прежде всего со стороны шовинистических ультраправых элементов, открыто ратующих за пересмотр конституции 1947 года, подавление демократии и установление в стране безраздельного господства наиболее реакционных, милитаристских сил. В свой 80-летий юбилей парламент Японии подвергается нападкам самой крайней реакции уже за одно то, что он вообще существует.

Демократические силы Японии решительно разоблачают эти опасные происки, ведут борьбу в защиту демократии и жизненных интересов трудящихся масс, против милитаризации, за мирный путь развития страны.

Г. РАХОВЕЦКИЙ,
корреспондент ТАСС.

НАШ КАЛЕНДАРЬ

9 декабря исполняется 75 лет со дня рождения Председателя Коммунистической партии Испании Долорес Ибаррури. Ее псевдоним и партийное имя Пасионария («Пламенная») стало символом не только борьбы испанского народа против фашизма, но и символом борьбы народов всего мира против реакции за свободу. Огромный талант Пасионарии как одного из крупнейших организаторов масс и народного трибуна особенно проявился в годы национально-освободительной борьбы испанского народа против реакционеров и объединенных сил интервентов фашистской Италии и гитлеровской Германии (1936—1939 гг.). Ее замечательные слова «Лучше умереть стоя, чем жить на коленях» и «Но пассаран!» («Они не пройдут!») стали боевыми лозунгами испанских борцов за свободу, воодушевляли бойцов. Д. Ибаррури — верный друг Советского Союза, пламенный пропагандист идей марксизма-ленинизма, неутомимый борец за дело пролетарского интернационализма, за мир во всем мире.

Фотохроника ТАСС

ГОРОД, В КОТОРОМ МЫ ЖИВЕМ

Так назывался сбор дружины имени Зои Космодемьянской. Пионеры школы № 2 собрались во Дворце культуры. Вступлением к сбору был фильм о родном городе Сланцы. Ребята с интересом посмотрели его.

Город, в котором мы живем,— это уголок Родины. Сделать его еще красивее, нарядней — забота не только взрослых. Хорошую инициативу проявили пионеры школы. Они украсили цветами территорию школы, часть примыкающей к ней улицы.

Окончен фильм. На сцену вносится знамя дружины. Идет перекличка отрядов. Слушается краткий отчет совета дружины о работе отрядов в зоне пионерского действия.

Отряд имени Любы Шевцовой пригласил на сбор дружины Григория Афанасьевича Карновича. Он рассказал о своей работе, о жизни в нашем городе, о выросших здесь сыновьях. Их трое, и двое из них окончили среднюю школу № 2. Пионеры поблагодарили Григория Афанасьевича, избрали его почетным пионером дружины.

Затем началась перекличка отрядов сланцевскими сувенирами. 7 «Б» класс спел песню о Сланцах. Пионерка из 7 «А» Люда Егорова прочитала стихотворение Ермакова «О камне горючем». Пионеры 4 «Б» класса преподнесли дружине подарок — фотоальбом о городе Сланцы. Наташа Саричева из 4 «А» класса прочитала стихотворение Л. Мандрыка «Город мой». Со стихами, посвященными родному городу, выступили также Люда Степанова, Марина Фонькина, Вера Ботвинская.

После сбора в фойе Дворца ребята разучили современные танцы «казачок», «кик», «хопель-попель», «Лайла». Все дружно танцевали польку-тройку.

Дети посмотрели мультипликационные фильмы «Бременские музыканты» и «Дюймовочка».

Интересно, с пользой прошел сбор дружины. А подготовила его вместе с работниками Дворца культуры пионервожатая школы № 2 Наталия Ивановна Агафонова. Сбор посвящался Дню Советской Конституции.

В. АРТАМОШИНА,
заведующая детским сектором Дворца культуры комбината «Сланцы».

ФИЛЬМЫ НЕДЕЛИ

„ПОСЛЕДНИЕ ДНИ“

ПРОИЗВОДСТВО ТВОРЧЕСКОГО КОЛЛЕКТИВА «СТУДИО», ПОЛЬША.

«Последние дни» — это продолжение фильма «Плечом к плечу», рассказывающего об участии польской армии в заключительном этапе борьбы против гитлеризма. И в то же время это самостоятельное произведение. Их объединяет последовательность событий и основные герои.

Если в первом фильме главное внимание уделено показу военных действий на подходе к Берлину, то в «Последних днях» большее место занимают судьбы известных уже героев.

Действие фильма разворачивается в конце апреля — первых числах мая 1945 года. До Берлина осталось 44 километра. Польская армия, входящая в состав Белорусского фронта, сдерживает наступление немецких танковых подразделений, спешащих на помощь своей столице.

Разведчики поручика Качмарека добыли ценные документы, касающиеся запланированного гитлеровцами наступления. Эти материалы вместе с пленным должен доставить в штаб капрал Наруг.

В поисках командования среди солдатских колонн, в военной сумятице Наруг встретил отца, смерть которого уже оплакал.

Войтеку удалось даже влюбиться в это грозное время. Быть может, Грета и окажется той, с кем он построит собственную семью...

Фильм будет демонстрироваться в кинотеатре «Труд» 9 и 10 декабря.

НА ПЕРВЕНСТВО ОБЛАСТИ

ДЕБЮТ ШАШИСТОВ

В течение шести последних дней ноября в Ленинградском шахматном клубе имени Чигорина проходили соревнования на первенство области по русским шашкам, в которых принимала участие сборная нашего города. При комплектовании команды у городского комитета физкультуры был ограниченный выбор кандидатов, так как фактически первенство города по шашкам проведено не было. В этом виновны прежде всего инструкторы физкультуры предприятий, которые не смогли обеспечить явку своих команд на соревнования.

В сборную команду города вошли: первая доска — Владимир Савельев (отделение трансагентства), вторая доска — Борис Савельев (станция Рудничная). На третьей доске играл автор этих строк, на четвертой выступала Вера Смирнова (комбинат «Сланцы»).

Соревнования проводились по смешанной системе. В первых двух турах (по системе с выбыванием) определились четыре группы. Дальнейшие игры велись по круговой системе. Наша команда завоевала право выступать во второй группе, где шла борьба за 5—8 места. Соперниками были команды Тихвина, Подпорожья и Гатчинского района. Вот результаты встреч в группе: Сланцы—Подпорожье 2,5:1,5; Сланцы—Гатчинский район 1,5:2,5; Сланцы—Тихвин 2:2. Мы набрали шесть очков. Столько же очков набрала и команда г. Тихвина. В итоге наша команда поделила 6—7 место с тихвинцами. Первое место в группе и общее 5-е место заняла команда Гатчинского района.

Нужно отметить, что в составе участников соревнований было много перворазрядников, один кандидат в мастера и один мастер спорта по шашкам. Это принесло большую пользу нашим спортсменам.

Несомненного успеха добилась начинающая шашистка работница механического цеха комбината «Сланцы» Вера Смирнова. Она проиграла лишь чемпионке Ленинградской области из Тихвина, одну встречу свела вничью, а три выиграла.

В. КЛЕПЕР,
участник соревнований.

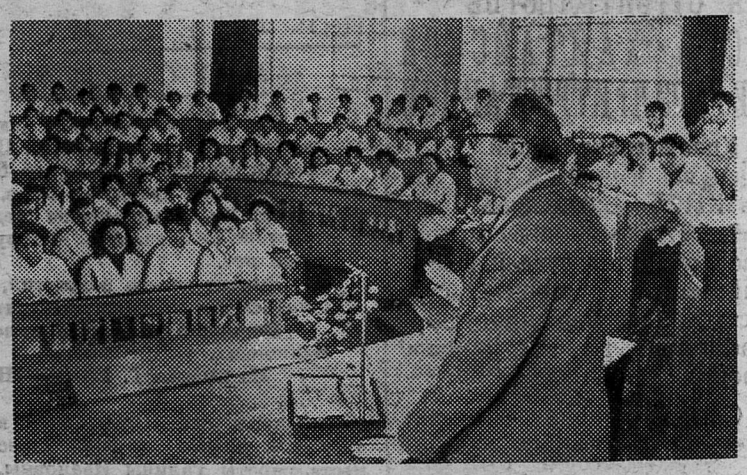

АРМЯНСКАЯ ССР. Ереванский государственный медицинский институт — старейшее учебное заведение Армении. За годы своего существования институт выпустил свыше восьми тысяч специалистов. На четырех факультетах занимается более трех тысяч студентов.

НА СНИМКЕ: в лекционном зале лечебного факультета. Член-корреспондент Академии наук Армянской ССР профессор В. Г. Мхитарян читает лекцию.

Фотохроника ТАСС

ПУГАЧЕВСКАЯ БАШНЯ В ПРИОЗЕРСКЕ

Круглая башня старинной крепости в Приозерске стала атрибутом экспозиции, которую местный краеведческий музей посвятил Емельяну Пугачеву.

В 1775 году, когда казнили предводителя крестьянской войны, крепость в Кексгольме (прежнее название Приозерска) стала местом пожизненного заключения семьи Пугачева. Сюда тайно были доставлены его жена Софья Дмитриевна, 34 лет, девятилетний сын Трофим, дочери Аграфена, 6 лет, и Христина — в возрасте около года.

Документы свидетельствуют о том, что повзрослевшего Трофима царское правительство держало в башне под усиленной охраной, боясь, что он может бежать из крепости и продолжить дело отца. В записках русского путешественника Ф. Ф. Вигеля, посетившего Кексгольм в 1811 году, есть упоминание о семье Пугачева, которая состояла из «престарелого сына и двух дочерей».

О кончине последней из дочерей сообщает запись А. С. Пушкина в дневнике от 17 января 1834 года. Поэт говорит о несчастной судьбе дочери крестьянского вождя. А. С. Пушкин имел в виду Христину, прожившую в крепости почти 60 лет.

Члены семьи Пугачева были не единственными узниками круглой башни. В 1820 году в ней отбывали заключение восставшие гвардейцы Семеновского полка, а позже декабристы, в том числе В. К. Кюхельбекер, Ф. Ф. Вадковский и А. В. Поджио.

Новгородские мастера не могли предполагать, что их сооружение станет местом заточения многих передовых людей.

Н. КОНДРАТЕНКО,
корр. ЛенТАСС.

КЛУБ ЛЮБОЗНАТЕЛЬНЫХ

ПОДУМАЙ НА ДОСУГЕ

ТРОЕ ДРУЗЕЙ

В кафе встретились три друга: скульптор Белов, скрипач Чернов и художник Рыжов.

— Замечательно, что один из нас имеет белые, один — черные и один — рыжие волосы, но ни у одного из нас нет волос того цвета, на который указывает его фамилия, — заметил черноволосый.

— Ты прав, — сказал Белов. Какой цвет волос у художника?

КИНО

ДВОРЕЦ КУЛЬТУРЫ. 9 декабря — **«Похищение девушек».** Начало в 17, 19, 21 час.

ДОМ КУЛЬТУРЫ ГОРНЯКОВ. 9 декабря — **«Сезон любви».** Начало в 17, 19, 21 час.

КИНОТЕАТР «ТРУД». 9 — 10 декабря — новый кинофильм **«Последние дни».** Начало в 10, 12, 14, 16, 18, 20, 22 часа.

КЛУБ «ШАХТЕР». 10 декабря — **«Трилогия о гайдуках». «Похищение девушек».** (2-я серия). Начало в 17, 19, 21 час.

Утеряно цевье от охотничьего ружья. Нашедшего приглашаю по адресу: г. Сланцы, ул. Речная, дом № 53.

СЛАНЦЕВСКОМУ КОМБИНАТУ «СТРОЙДЕТАЛЬ»

ТРЕБУЮТСЯ

МАСТЕРА ПО ДЕРЕВООБРАБОТКЕ,
МАСТЕРА ПО ЖЕЛЕЗОБЕТОНУ (оклад 130 руб.),
НАЧАЛЬНИК ЛАБОРАТОРИИ (оклад 160 руб.).

СЛАНЦЕВСКОЙ ШВЕЙНОЙ ФАБРИКЕ
НА ПОСТОЯННУЮ РАБОТУ

ТРЕБУЮТСЯ

УЧЕНИЦЫ ШВЕЙ-МОТОРИСТОК,
ШВЕИ-МОТОРИСТКИ,
МАСТЕРА,
СЛЕСАРИ,
ГАРДЕРОБЩИЦА.

Редактор Н. Т. ГАВРИЛЕНКО.

Газета выходит по вторникам, средам, четвергам, пятницам и субботам

АДРЕС РЕДАКЦИИ: гор. Сланцы, Банковская ул., дом № 3. **ТЕЛЕФОНЫ:** редактора — 23-20, зам. редактора — 23-25, отв. секретаря — 37-34; отделов: промышленности — 21-85; писем и массовой работы — 23-66, сельского хозяйства — 36-66. Объявления принимаются в бухгалтерии редакции, телефон № 23-66.

Сланцевская типография Управления по печати Ленгорисполкома. Заказ 2451. Тираж 10.558-1