ПРОЛЕТАРИИ ВСЕХ СТРАН, СОЕДИНЯЙТЕСЬ!

Знамя труда

ОРГАН СЛАНЦЕВСКОГО ГОРКОМА КОММУНИСТИЧЕСКОЙ ПАРТИИ СОВЕТСКОГО СОЮЗА И ГОРОДСКОГО СОВЕТА ДЕПУТАТОВ ТРУДЯЩИХСЯ

№ 25 (5061) | Четверг, 5 февраля 1970 года | Год издания 26-й | Цена 2 коп.

ЛЕНИН БЫЛ ТЕСНЕЙШИМ ОБРАЗОМ СВЯЗАН С ТРУДЯЩИМИСЯ, ИСХОДИЛ ИЗ ИХ КОРЕННЫХ ИНТЕРЕСОВ, ПОСТОЯННО ОЩУЩАЛ ПУЛЬС НАРОДНОЙ ЖИЗНИ, ВНИМАТЕЛЬНО ИЗУЧАЛ СОЦИАЛЬНУЮ ПСИХОЛОГИЮ РАБОЧИХ И КРЕСТЬЯН, ВСЕХ СЛОЕВ ОБЩЕСТВА, УЧИТЫВАЯ ВСЕ ЭТО ПРИ ВЫРАБОТКЕ ПОЛИТИЧЕСКИХ РЕШЕНИЙ.

(Из Тезисов ЦК КПСС «К 100-летию со дня рождения Владимира Ильича Ленина»).

100-дневная ЛЕНИНСКАЯ ТРУДОВАЯ ВАХТА

ОБСУЖДЕНИЕ ДЕТАЛЬНОЕ

Всем еще памятен был этот случай. Вот так же заседал штаб. Подводились итоги соревнования стодневной ленинской вахты за очередную десятидневку. На первое место твердо претендовала добычная бригада Г. И. Куликова.

Коллектив заслуженный. Он широко известен не только на первой шахте, но и далеко за ее пределами. Неоднократно заявляли горняки о себе. И на этот раз все сходились на том, что первенство за куликовцами. Больше других было у них на счету сланца. Да и остальные показатели высоки.

Но тут поднялся главный инженер шахты И. П. Егоров.

— Я считаю, — сказал он, — что на этот раз первенство им нельзя присуждать.

Все недоуменно посмотрели в его сторону.

— Почему?

— А вот почему, — твердо сказал он. — Недавно эта бригада оставила своих сменщиков в беде. Беда, правда, была не так уж велика, но все-таки пришлось бригаде Павлюченкова, которая сменяла куликовцев, потерять два-три часа рабочего времени на устранение неполадки. Оборвали-то цепь транспортера куликовцы, а расхлебываться с неполадкой пришлось сменщикам...

И бригада не была признана победительницей соревнования. Первенство присуждено коллективу бригады В. А. Юдчица.

Но вот прошло еще десять дней. Снова заседает штаб. Опять подводятся итоги соревнования. На этот раз лучше других показал себя коллектив добычной бригады М. С. Афанасьева. За ним и осталось первое место. А второе — завоевала бригада Г. И. Куликова. Третье место в соревновании присуждено бригаде Н. И. Павлюченкова.

А как соревновались проходчики?

За ту же десятидневку лучших результатов добилась бригада Героя Социалистического Труда И. К. Масляникова. Второе место присуждено проходчикам бригадира И. Т. Павлова.

Штаб тщательно следит за соревнованием на стодневной ленинской вахте. Ежедекадно присваивается первенство не только участкам, сменам, бригадам, но и называются лучшие из шахтеров. На этот раз были названы имена мастера взрывника Н. С. Амосова с первого участка, горнорабочего очистного забоя Б. К. Павлова с участка № 2, электрослесаря П. В. Борминского, горнорабочего очистного забоя третьего участка Н. А. Иванова, машиниста электровоза П. И. Кучинского, бульдозериста А. А. Батракова, кочегара В. С. Богунской. Они были лучшими на шахте за истекшую десятидневку. Каждому из них объявлена благодарность и вручена денежная премия.

На заседании штаба по подведению итогов соревнования приглашается широкий актив. Присутствуют начальники участков, горные мастера, члены участковых комитетов. Обсуждение итогов идет тщательное, детальное. А потом итоги предаются широкой гласности.

Переходящие красные вымпелы участкам, бригадам, сменам вручаются победителям на общешахтных нарядах. Здесь же называются имена лучших по профессиям.

При входе в административный корпус шахты вывешен стенд. На нем крупно выведено: «Славному юбилею — наш ударный труд». И здесь же сообщается, сколько дней осталось до этой знаменательной даты. А рядом показатели соревнования. Цифры показывают, кто сегодня впереди. Впрочем, даже не рассмотрев внимательно результаты, можно сразу сказать, кто работал лучше других. Фамилия бригадира этого коллектива вынесена в верхнюю строчку.

В тот день первым значилось имя бригадира Г. И. Куликова. А рядом с фамилией были цифры. Вот они. Сменное задание за день горняки выполнили на 117 процентов. На их счету с начала года более 900 тонн сланца, добытого сверх плана.

Хорошие, радостные цифры.

Н. НИКОЛАЕВ.

НОВЫЕ ТОВАРЫ НАСЕЛЕНИЮ

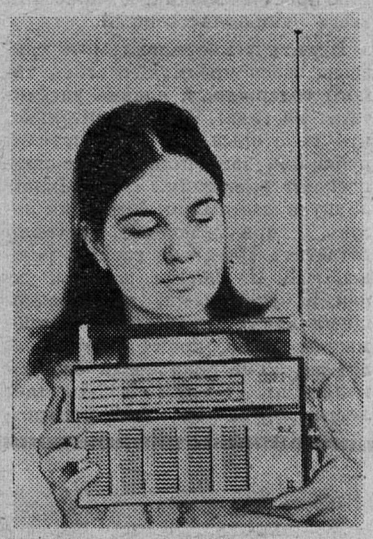

ЛЕНИНГРАД. «Спорт-3» — так называется новый портативный транзисторный радиоприемник, разработанный во Всесоюзном научно-исследовательском институте радиовещательного приема и акустики (ИРПА) имени А. С. Попова.

Новый приемник снабжен телескопической антенной, весит 1.200 граммов и питается от 4-х батареек типа «343», емкости которых достаточно на 100 часов работы.

Начался его серийный выпуск.

НА СНИМКЕ: новый приемник «Спорт-3».

Фото М. Блохина.

Фотохроника ТАСС

ОТЧЕТ ПЕРЕД ЧИТАТЕЛЯМИ

В январе редакция получила от рабочих и сельских корреспондентов, читателей газеты **229 писем.** Из них **154 опубликованы** на страницах «Знамени труда». Они печатались под рубриками «100-дневная ленинская трудовая вахта», «Партийная, профсоюзная жизнь», «Бережливость — требование времени», «Мир увлечений», «Быть хозяином земли», «Наш читатель», «Из новогодней почты» и другие. Часть писем использована в корреспонденциях, статьях, написанных журналистами.

В числе авторов — рабочие промышленных предприятий и совхозов, инженерно-технические, партийные и профсоюзные работники, руководители предприятий, пенсионеры, учащиеся.

География писем охватывает более тридцати предприятий и учреждений. Заслуга в этом не только постоянных рабочих и сельских корреспондентов, но и наших новых авторов, тех, кто написал в газету впервые. Мы надеемся, что связь их с газетой будет продолжаться.

В январе редакция получила **29 критических писем.** Все они направлены для рассмотрения и принятия мер руководителям, партийным и профсоюзным работникам. На большинство писем ответы получены. Они печатались под рубриками «После критики» и «Читателям отвечают».

Редакция благодарит всех рабочих и сельских корреспондентов за участие в газете и ждет от них новых писем.

К СВЕДЕНИЮ СЕКРЕТАРЕЙ ПАРТИЙНЫХ ОРГАНИЗАЦИЙ

Очередной семинар секретарей первичных партийных организаций состоится 6 февраля в городском комитете партии.

Начало в 14 часов.

БОЛЬШЕ, ЧЕМ В ПРОШЛОМ ГОДУ

Ленинскую трудовую вахту успешно несет коллектив молочного завода. В январе здесь переработано на различную продукцию 950 тонн молока. В торговую сеть поступили высококачественные молоко и кефир, сливки и сметана, творог и сырки. План реализации продукции перевыполнен на 40 тысяч рублей, что превышает январский результат 1969 года на 16 тысяч рублей.

Местный комитет подводит итоги первого месяца нового года, определяет передовиков юбилейного социалистического соревнования.

Н. ТИМОФЕЕВ.

ТОРФЯНАЯ НЕРАЗБЕРИХА

ВЕСНЕ НАВСТРЕЧУ

ПРОСТОИ, ПРОСТОИ...

Мороз крепчал. На завтра барометр показывал на «ясно» и тоже обещал холодный день. Такая погода самая удобная для вывозки торфа к животноводческим фермам совхозов. Удобная тем, что болото хорошо промерзло и машины беспрепятственно могут подъехать к любому бурту торфяной массы.

Но завтра — общий выходной день, поэтому начальник автотранспортного предприятия И. Д. Запутряев загодя собрал водителей и стал убеждать их, чтобы те пожертвовали отдыхом.

— На дворе февраль, — говорил он. — Времени остается мало. Надо помочь совхозам.

— Надо так надо, — сказали водители, и рано утром 35 машин отправились в путь.

И вот мы на болоте Панари. Взору предстала весьма неприглядная картина. Времени уже двенадцатый час дня, а шоферы не сделали еще и по одному рейсу. Почти вся колонна машин буксовала. Говоря точнее, 16 самосвалов, 4 восьмитонных «шаланды» и две бортовые машины простояли по 3—4 часа каждая.

— Как же так, Иван Дмитриевич? — возмущается водитель Иван Селезнев. — У нас соревнование, боремся за каждую тонну торфа, а тут вон какая чепуха получается.

Руководителю автотранспортного предприятия действительно неудобно. Ведь только вчера он упрашивал своих подчиненных для блага общего дела пожертвовать выходным днем. Но не его в этом вина. Может, и не директора Осьминской машинно-мелиоративной станции А. Т. Васильева, призванного обеспечить быструю погрузку торфа и беспрепятственный выезд с болота транспортных средств?

Впрочем, давайте разберемся. Не только в тот день, но и в предыдущие машины часто простаивали то под загрузкой, то, нагрузившись, долгое время не могли выехать с болота, потому что руководители ММС не позаботились своевременно о подъездных путях.

СНЕГ ВМЕСТО ТОРФА

Известно, что подстилочный торф не только создает мягкое ложе для скота, но и служит источником накопления ценнейших органических удобрений. А вот какими свойствами, полезными для общественного животноводства, обладает снег, это пока науке неизвестно. О подобном ничего не слышали и специалисты хозяйств района. Тем не менее руководители все той же Осьминской ММС настоятельно предлагают совхозам покупать у них обычный снег и не только предлагают, а и вывозят его к фермам сотнями тонн за многие десятки километров. Неведомо, извлекают ли выгоду от столь необычной продукции совхозы. Что же касается ММС, то от реализации снега своему потребителю она имеет довольно солидный куш, и добывается он весьма простым способом.

Согласно договорным обязательствам машинно-мелиоративная станция, как грузопоставщик, должна счищать снег с торфяных буртов, а она этого не делает. Если на болотах Панари и Морди подлежат вывозке около 50 буртов, на которых слой снега в 30—40 сантиметров, то нетрудно представить, сколько же тонн транспортируется его на фермы. А ведь за каждую тонну продукции, в том числе, следовательно, и за снег, станция берет с потребителя по 3 рубля 80 копеек. Выгодно? Еще бы!

(Окончание на 2 и 3-й стр.)

ИДЕТ СМОТР НАГЛЯДНОЙ АГИТАЦИИ

ЧТОБЫ ЗВАЛА И УБЕЖДАЛА

У входа на шахту имени С. М. Кирова—яркий транспарант, возвещающий о том, что коллектив шахты встал на 100-дневную трудовую вахту в честь ленинского юбилея. Об этом же говорит и призыв у стенда социалистического соревнования. Здесь на самом видном месте, где ежедневно проходят шахтеры, — доска показателей работы бригад за сутки и с начала месяца, список передовиков производства, работающих в счет 1971 года. Можно без преувеличения сказать, что штаб руководства соревнованием на шахте не отстает от жизни, от боевых задач сегодняшнего дня.

Чем ближе ленинский юбилей, тем выше патриотический подъем в трудовых коллективах нашего города. Подготовка к достойной встрече этой знаменательной даты, ход 100-дневной трудовой вахты занимают главное место в работе партийных, комсомольских и профсоюзных организаций, получают отражение в наглядной агитации.

Нельзя сказать, что на комбинате «Стройдеталь» нет плакатов и лозунгов, призывающих производительно трудиться, дорожить честью рабочего. В каждом цехе оформлены доски передовиков соревнования. Но наглядная агитация здесь давно не обновлялась и потому перестала выполнять свою основную функцию— вести вперед, освещать светом боевого лозунга новые рубежи, которые надо взять. И в цехе железобетонных изделий, и у ворот комбината плакаты призывают выполнить годовой план... к 20 декабря 1969 года. А вот о соревновании в честь великого столетия, о 100-дневной трудовой ленинской вахте на всей территории комбината ни плаката, ни призывного слова. Невероятно, но факт...

На грузовом автотранспортном предприятии от обилия разных плакатов, щитов и призывов просто в глазах рябит. Но вот боевой, конкретной наглядной агитации, которая бы отвечала задачам сегодняшнего дня, почти не видно, ее просто трудно отыскать среди постоянных, примелькавшихся и давно переставших «стрелять» в цель дежурных плакатов.

На наружных и внутренних стенах мастерских в разных вариантах, в нескольких экземплярах повторяются призывы собирать металлолом, соблюдать чистоту рабочего места, правила техники безопасности. Слов нет, это тоже нужно, но в меру и на своем месте. А вот конкретных плакатов, призывающих шоферов и ремонтников к сокращению простоев машин, к экономии, всего один-единственный.

Политические плакаты и призывы здесь преимущественно такого содержания, словно рассчитаны на года. Не удивительно, что некоторые из них выцвели, поблекли, запылились и не привлекают внимания. В главном корпусе мастерских есть один лозунг, призывающий достойно встретить 100-летие со дня рождения В. И. Ленина, но и он украшен картинками, отображающими какие угодно отрасли промышленности, кроме своей. А вот за какие показатели борется коллектив в дни 100-дневной ленинской вахты, какие конкретные подарки готовит Родине — этого в наглядной агитации нет.

Правда, на стене конторки висит доска показателей, где нормировщик И. Кузнецов проставляет результаты работы двух бригад за вчерашний день. Это хорошо. Но ни партийная, ни профсоюзная организации не удосужились придать этой доске, отражающей в какой-то мере ход социалистического соревнования, политическое содержание, отвечающее задачам сегодняшнего дня.

На широком дворе ремонтно-механического завода треста «Ленинградсланец» яркими красками расписан центральный стенд социалистического соревнования в честь 100-летия со дня рождения В. И. Ленина. Но это впечатление создается, если смотреть издали, метров за десять. Ближе не подойдешь, все подступы к нему занесло снегом.

При ближайшем же рассмотрении все это сооружение представляет собой печальное зрелище. Вот факты. Доска «Итоги соревнования среди цехов за . . . . месяц 1968 года». Показатели роста РМЗ, рассчитанные с 1960 по 1970 год, доведены только до 1967 года. На щите для передовиков производства сиротливо висят, очевидно забытые, две маленькие фотографии.

В таком же состоянии находится и щит у проходной, на котором сверху написано «Выполнение соцобязательств, принятых в честь 100-летия В. И. Ленина по цехам, сменам, бригадам». Последняя запись сделана в августе 1969 года. Сейчас эта проходная не главная. Тогда зачем же мозолить людям глаза тем, что уже не служит делу?

В электроцехе, передовом на заводе, и то показатели по бригадам к концу января 1970 года были выведены только за сентябрь 1969 года.

Справедливости ради надо сказать, что в механическом цехе, у конторки мастера с начала 100-дневной вахты на специальной доске два раза в месяц подводятся итоги соревнования по бригадам, сменам и профессиям. Однако этим маленьким щитом не закроешь больших пробелов в наглядной агитации — одной из форм политико-массовой работы, направленной на подкрепление патриотического и трудового подъема, вызванного подготовкой к ленинскому юбилею.

Наглядная агитация не самоцель, а сильное средство политического воздействия. Броский плакат, где четко и конкретно выражена задача дня, способен сделать больше, чем десятки пространных речей. Но нельзя забывать об одном непременном условии. Наглядная агитация только тогда будет действенна, когда она своевременно обновляется, идет, что называется, на полшага впереди событий, когда она убеждает и зовет.

На регенератном заводе так примерно и понимают роль наглядной агитации. Она здесь не только культурно выполнена, но и целеустремленна и оперативна. У входа в цех резиновой обуви— стенд 100-дневной трудовой вахты, где ежедневно отражаются результаты по цехам, по видам продукции. Вот пример. «День ваты—40-й. Сегодня впереди работницы Г. Смирнова — 204 процента, Л. Зайцева — 201, Т. Мироненкова — 160, Г. Степанова — 134 процента». Рядом список победителей 100-дневной вахты в декабре, специальный стенд соревнования молодых швей-мотористок за звание лучшей молодой работницы.

Коллектив шиноремонтного цеха борется за звание цеха коммунистического труда. Девиз «100 дней — 100 трудовых подарков» здесь подкрепляется конкретными делами. На щите, где говорится, что 22 апреля коллектив цеха обязуется работать на сэкономленном сырье и материалах, указано по месяцам, сколько и чего нужно сэкономить, чтобы выполнить обязательство, а также фактическая экономия. Наглядно и убедительно!

Спору нет, и на регенератном заводе есть недостатки в наглядной агитации, но в главном — в ее оценке, как политического оружия, партийная организация занимает правильную позицию. У них есть чему поучиться.

С начала ленинской трудовой вахты прошло почти два месяца. Давно пора партийным организациям комбината «Стройдеталь», грузового АТП, РМЗ по-настоящему взяться за наглядную агитацию, сделать ее оперативной, боевой, содержательной. Чтобы она звала и убеждала, помогала партийным организациям мобилизовать коллектив на лучшую встречу ленинского юбилея.

Г. СУЛИМОВ.

НОВОСТИ КУЛЬТУРЫ

◆ **Вечер в сельском клубе.**
◆ **Премьера.**
◆ **Спектакль прошел успешно.**

● В Пелешском сельском клубе состоялся вечер, посвященный 26-й годовщине освобождения города и района от немецко-фашистских захватчиков. Перед тружениками села выступил ветеран 9-й партизанской бригады, краснознаменец В. А. Егоров. Участники художественной самодеятельности Дома культуры горняков показали собравшимся большой концерт.

● Юношеская студия «Арлекин» при народном театре Дворца культуры комбината «Сланцы» показала премьеру спектакля «Заводной солдатик», поставленного режиссером О. Кернером. Зрители тепло встретили первую работу студийцев. Вскоре со спектаклем познакомятся ученики большелучкинских школ.

● Участники народного театра драмы при Дворце культуры комбината «Сланцы» показали на сцене Ленинградского театра народного творчества спектакль «Беспокойная старость», поставленный режиссером В. Сливковой. Ленинградцы дали спектаклю хорошую оценку.

Высоким процентом выполнения норм выработки славится в Сланцевском лесопункте бригада лесопильного цеха, возглавляемая Виктором Владимировичем Стариковым.

В цех поступает лес, называемый пиловочником, из которого этот коллектив изготовляет доски и отправляет в совхозы Ленинградской области, где они идут на щиты для летних свинолагерей.

На снимке (слева направо): подсобный рабочий Александр Давидок, рамщик Виктор Владимирович Стариков и подсобный рабочий Виктор Павлов. Фото **Ю. Власова.**

КОЛЛЕКЦИЯ РЕДКИХ ИЗДАНИЙ

Бережно хранится в научной библиотеке имени М. Горького небольшая по объему, но редкая коллекция произведений Карла Маркса.

Среди реликвий этой коллекции — первое брюссельское издание «Нищеты философии», вышедшее в свет в 1847 году.

Примечательна судьба экземпляра 1-го тома «Капитала». Этот экземпляр — один из первых, оказавшихся в России, он был приобретен по заказу юридического факультета Петербургского университета.

(ЛенТАСС)

ТОРФЯНАЯ НЕРАЗБЕРИХА

(Начало на 1-й стр.)

Поставщику-то выгодно, а вот потребителю вряд ли. В совхоз «Старопольский», например, доставлено вперемешку со снегом 2.600 тонн торфа. Разве не ясно специалистам хозяйства, что от такого «компонента» качество торфяной подстилки резко снижается и что значительную часть ее совхоз недобирает, терпит убытки, и тем не менее никому в голову не пришло проконтролировать и пресечь вывозку снега вместо торфа.

ТЕМПЫ МОГЛИ БЫТЬ ВЫШЕ

Автотранспортное предприятие, доставляющее торф в совхозы «Старопольский», «Осьминский» и «Аврора», не упрекнешь в отсутствии стремления, как можно быстрее выполнить задание. При плане 16 тысяч тонн на 29 января было вывезено 11 тысяч тонн торфяной подстилки.

Справедливость требует отметить, что люди трудятся с подъемом. Каждый водитель, встав на ленинскую трудовую вахту, старается перекрыть установленное задание. Профсоюзная и партийная организации и сам начальник предприятия И. Д. Запутряев контролируют ход соревнования. Победители поощряются. По итогам работы каждой недели им вручается денежная премия.

И все-таки результаты труда транспортников могли быть значительно лучше, но на пути к этому много помех, не от них зависящих. Хотя бы таких.

Чтобы водителю доставить, например, машину торфа в совхоз «Старопольский», вот сквозь какую бумажную пучину он должен пробиться. Вначале едет на весы, где получает талон с указанием веса груза, но никем не подписанный. Затем следует на ферму, где должен подписать этот талон бригадир. Хорошо, если он оказался там, а если нет, то жди. Дождавшись и подписав талон, водитель возвращается снова к весам, где получает товарно-транспортную накладную. Потом его путь лежит в контору совхоза. Тут у секретаря, если он, конечно, на месте, должен узаконить сей документ постановкой штампа. На всю эту процедуру уходят многие часы. Чтобы убедить исполняющего обязанности директора совхоза А. А. Белова в том, что он допускает расточительство рабочего времени транспортников и тормозит вывозку торфа, потребовался целый месяц.

Этим не ограничиваются «рогатки», которые вынуждены преодолевать автомобилисты.

ИВАН КИВАЕТ НА ПЕТРА

Дело вот в чем. На болоте Морди часто скапливается большое количество транспорта, а погрузчик один. В результате — простой машин. Директор совхоза «Осьминский» Н. А. Кухарев утверждает, что погрузочным агрегатом должна обеспечить машинно-мелиоративная станция. Директор же станции А. Т. Васильев доказывает обратное.

Спор между двумя директорами о том, кто из них должен предоставить погрузчик в распоряже-

НАШ ЧИТАТЕЛЬ

Благодарит ● Напоминает забывчивым ● Рассказывает

СПАСИБО ЗА ЧУТКОСТЬ

Работая дояркой на ферме Новоселье совхоза «Аврора», я нежиданно заболела и слегла в постель. Меня навестили исполняющий обязанности директора совхоза А. П. Дмитриев и секретарь партийной организации А. Н. Лисакова. Узнав, что семья моя испытывает затруднения с дровами, они немедленно позаботились о подвозке их.

Такое отношение меня глубоко тронуло.

Н. ИГОНИНА,
доярка совхоза «Аврора».

ОТПИСКА НЕ ГРЕЕТ

В помещении отделения связи № 3 (Заводская ул., дом № 1) низкая температура воздуха. Она не поднимается выше 6 градусов. В прошлом году работники отделения письменно и устно заявляли об этом в жилищно-коммунальный отдел треста «Ленинградсланец», но меры до сих пор не приняты, хотя отписка о том, что все сделано, была. К сожалению, отписка не обладает способностью повышать температуру, она лишь вызывает повторные жалобы на работников ЖКО.

Хотелось бы знать, когда все-таки улучшится отопление отделения?

Л. ЕКИМОВА,
начальник районного узла связи.

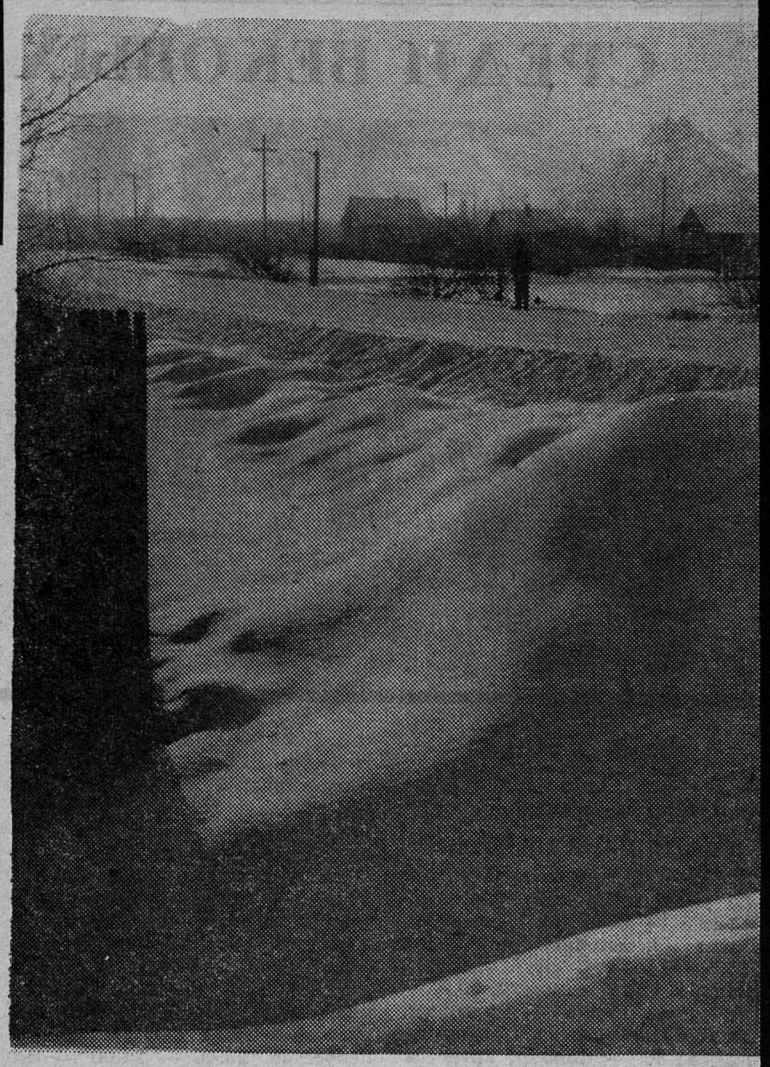

КРАЙ НАШ СЛАНЦЕВСКИЙ
Снежный февраль.

Фотоэтюд Ю. Власова.

БДИТЕЛЬНО НЕСУТ СЛУЖБУ

Трудно переоценить помощь, которую оказывают работникам городской автоинспекции члены добровольной народной дружины ГАИ. Их 215 человек, постоянных и верных помощников, поборников дорожного порядка. В свободное от работы время они несут дежурство на улицах города и района: проверяют техническое состояние автомобилей, соответствие груза и документов, следят за соблюдением правил уличного движения, словом, делают все, чем приходится заниматься и штатным работникам ГАИ.

Нередко на долю общественников выпадают очень серьезные испытания, когда минута промедления может стоить человеческой жизни. Дружинник ГАИ, работник шахты имени С. М. Кирова К. Соско с двумя помощниками задержал двух нетрезвых мотоциклистов. Один из них не имел на мотоцикл документов, машина была без номерного знака. Нарушитель пытался скрыться. Дружинники организовали погоню и, несмотря на все ухищрения преступника, задержали его и доставили в ГАИ.

Недавно шофер автобуса П. Иванов увидел впереди машину, виляющую по дороге. Было ясно, что за рулем ее—пьяный. Иванову удалось остановить машину и отстранить водителя от управления автомобилем.

Таких примеров можно привести немало. Бдительно несут службу механик лесхоза Е. Кирьянов, шофер совхоза «Старопольский», председатель совхозной дружины ГАИ М. Мешалкин, член дружины шахты № 2 Н. Прохоренко и многие другие. Дружина крепнет с каждым годом, набирает силу, становится грозой для нарушителей правил уличного движения, лихачей, пьяниц. Правда, еще не все обстоит благополучно. Не работают дружины совхозов «Осьминский» и «Аврора». Более того, председатель добровольной народной дружины ГАИ совхоза «Осьминский» шофер Рюмин сам был задержан в нетрезвом состоянии.

Об этом и о некоторых других моментах работы добровольной народной дружины ГАИ шел разговор на состоявшемся недавно отчетно-выборном собрании совета дружины. С отчетом выступил председатель совета П. Иванов. В обсуждении доклада приняли участие инженер по безопасности движения грузового автотранспортного предприятия Е. Васильев, заместитель председателя районного совета В. Костюков, заместитель председателя городского штаба добровольных народных дружин А. Алексеев, начальник Сланцевской ГАИ М. Галимов и другие.

Состоялись выборы нового состава совета дружины. Его председателем вновь избран шофер автобуса автотранспортного предприятия П. Иванов, заместителем — инженер по безопасности движения совхоза «Сланцевский» В. Костюков, секретарем — техник грузового автотранспортного предприятия В. Кутсар.

В заключение заместитель председателя исполкома горсовета Н. И. Краснов вручил наиболее отличившимся дружинникам денежные премии и грамоты исполкома городского Совета депутатов трудящихся.

С. ВЛАДИМИРОВ,
рабкор.

ПОСЛЕ КРИТИКИ

Автобус маршрута № 93 на 20 минут раньше, чем указано в расписании, прошел через деревню Менюши. В результате пассажиры, ожидавшие его, опоздали на работу. Об этом рассказывалось «В заметках по поводу...», опубликованных в 6-м номере газеты. Как сообщил редакции зам. начальника автотранспортного предприятия т. Гуня, шофер Кудимов и кондуктор Барканова за нарушение расписания лишены премий в январе.

Почта „Сланцевских ребят"

НЕ ПРОСТО ОЗОРСТВО...

Два года наш класс был примерным. Подобрались хорошие, сильные в учебе ребята. Всюду нас хвалили. Но в третьем классе пришли к нам новенькие, а среди них оказались и с плохой дисциплиной. Более слабых они сманивали на свою сторону, учили озорству. А нынче двое ребят из нашего 4 «Б» и 6 «А» классов были замечены на улице в 11 часов вечера. Для прогулок это время, конечно, было поздним. Чем они занимались?

Такой вопрос был утром задан Юрию Кутузову. Но он упрямо молчал. Решили этот разговор возобновить после уроков. Юра признался, что на улице он развлекается: мучает и убивает кошек. Об этом же сообщили в школу и жители с улицы Свердлова.

Узнав это, мы ужаснулись. Сколько жестокости бездушия было в нашем однокласснике.

В школе нас учат всему хорошему: знаниям, дружбе, любви к живой природе. А нашего сверстника тянуло все разрушать. Это не просто озорство. Такой человек может вырасти очень жестоким и грубым.

Саша НИКИТИН,
юнкор.

Школа № 7, 4 «Б» класс.

ние транспортников, принял затяжной характер, а машины продолжают простаивать, люди мерзнут на морозе, торф вывозится медленно.

Между прочим, если бы товарищ Кухарев и специалисты совхоза хорошенько подумали об этом, то даже при одном погрузчике, можно было значительно сократить простои. Для этого необходимо было с самого начала вывозки послать совхозу на болото своего человека, который бы регулировал отправку транспорта на фермы, сообразуя это с количеством машин и дальностью рейса. Но, чтобы додуматься до этого, потребовалось вмешательство работников исполкома городского Совета. Потребовалось оно только потому, что сам Кухарев на болоте еще не был и не имеет ни малейшего представления о том, что там делается.

ЕМУ БЫ СПАСИБО СКАЗАТЬ

Мы поинтересовались бытовыми условиями людей, занятых на вывозке торфа. Оказывается, и здесь не все в порядке. В общежитии, где живут водители, в иные дни так холодно, что, как говорят, «в пору волков морозить».

До последнего времени много было нареканий и на организацию питания. Дело в том, что рабочий день шоферов начинается в 8 часов утра, а в это время только открывается столовая. Значит, и здесь водители вынуждены терять около часа рабочего времени.

Заведующая столовой совхоза «Осьминский» О. П. Высотская на этот счет недвусмысленно заявила:

— Если совхоз не будет нам доплачивать за приготовление пищи шоферам на час раньше положенного времени, то разговаривать с нами на эту тему бесполезно.

По-своему она права. Глубоко не прав директор совхоза Н. А. Кухарев. Когда начальник автотранспортного предприятия И. Д. Запутряев попытался было предъявить претензии относительно потерь рабочего времени шоферами, занятыми на вывозке торфа, и улучшения их бытовых условий, то директор, мягко говоря, накричал на Запутряева. А ведь Кухареву надо бы спасибо сказать автомобилистам за то, что они делают все зависящее от них, чтобы торф вывозился быстро и без помех.

Создается впечатление, будто торфяная подстилка, а следовательно, и органические удобрения нужны не совхозу, а автотранспортному предприятию.

А КАК БЫТЬ С ОСТАЛЬНЫМИ ТОННАМИ?

Силами автотранспортного предприятия должно быть вывезено с болот Панари и Морди 16.000 тонн подстилочного торфа. Всего же торфа и торфоминеральных удобрений на этих объектах имеется свыше 30.000 тонн.

Судя по трудовому накалу, транспортники скоро справятся со своим заданием. Остальные 14.000 тонн продукции должны быть вывезены Осьминской ММС и самими совхозами.

Нужно сказать, что только совхоз «Родина» серьезно относится к вывозке торфа, выделяя для этого по 10—15 автомашин. Остальные же почти не занимались этой проблемой. Совхоз «Старопольский», например, своими силами должен доставить 2.000 тонн торфа, а вывез 325 тонн торфа и 416 тонн торфоминеральных удобрений.

Осьминцы вообще не приступали к вывозке торфяной продукции. Такое же положение в «Авроре». Осьминская ММС также пребывает в состоянии раскачки.

Между тем время идет. В феврале начнутся снежные заносы, в марте вообще не въедешь на болото. Так все-таки кто же и когда будет вывозить к фермам подстилочный торф и торфоминеральные удобрения на поля совхозов, не повторится ли нынче положение, когда часть ценнейшей продукции из года в год остается неиспользованной?..

А. МИХАЛОВ.

СРЕДИ ВЕКОВЫХ СОСЕН

Тысячи жителей города Кирова проводят дни своего отдыха в Зареченском парке, что раскинулся на берегу реки Вятки. Среди вековых сосен здесь созданы уютные домики лыжных баз, где всегда можно получить напрокат спортивный инвентарь. К услугам отдыхающих — буфеты.

На снимке: в Зареченском парке.

Фото **Е. Загуляева.**

Фотохроника ТАСС

Редактор
В. С. МЕЛЬНИКОВ

РАДИО

ПЕРЕДАЕТ МОСКВА

ПЯТНИЦА, 6 ФЕВРАЛЯ

7.40 — «Пионерская зорька». .25 — Русские народные песни. 8.45 — Взрослым о детях. Ваши помощники — книги». .15 — Б. Гусев. «Иди за своей звездой». Глава из книги. 10.05— Для детей. Радио — малышам. Веселое путешествие от А до Я». 11.30 — Концерт артистов оперных театров. 12.15 — Польские народные мелодии. 12.30 — «Рабочая радиогазета». 13.00 — Эстрадный концерт. 14.00 — Фестиваль республик советских. «На земле Иристана». Передача Северо-Осетинского радио. 14.30 — «Голоса друзей». 15.15 — «Трибуна международника». 15.30 — Фестиваль республик советских. «Песни над Тереком». Музыкально-литературная композиция Северо-Осетинского радио. 19.30 — З. Штанько. «Любимое вишневое варенье». Радиопостановка. Премьера. 20.50 — Международный дневник. 21.00 — Взрослым о детях. «Шурик и папа». Рассказ Р. Коваленко. 21.15 — «Встреча с песней». 22.30 — «Добрый вечер». Музыкальная программа.

СУББОТА, 7 ФЕВРАЛЯ

7.40 — «Пионерская зорька». .25 — «Хорошее настроение». Концерт. 8.45 — Взрослым о детях. «Готовим детей к школе». .15 — «Здравствуй, товарищ». Утренняя программа радиостанции «Юность». 10.05 — Для детей. С. Богомазов. «15 минут с Доктором вежливых наук». 10.30 — Камерный концерт. 11.00 — «Годы великой жизни». Документы биографии В. И. Ленина. Год 1920-й. 11.20 — В. Сорокин. Кантата «Ленин всегда с нами». 12.10 — «Артист оркестра». Концерт-беседа. 13.00 — «Здоровье». Радиожурнал. 13.30 — Песни советских композиторов. 17.00 — «Ленинский университет миллионов». 17.15 — «Музыкальный глобус». 18.00 — «Дорогой великих побед». «В предгорьях Кавказа». Радиокомпозиция. 18.30— Русские народные мелодии. 19.20 — Г. Падалка. «Вечный огонь». Радиопостановка. 20.45 — Международный дневник. 21.00 — Эстрада, песни, танцы.

ТЕЛЕВИДЕНИЕ

ПОКАЗЫВАЕТ МОСКВА

ПЯТНИЦА, 6 ФЕВРАЛЯ

10.00 — Программа передач. Новости. 10.15 — Для малышей: «Что, как и почему». 1-я передача. 10.45 — Художественный фильм «Белые горы». 11.50 — Для школьников. «Тайны вопросительной страны». 12.20 — Первенство Европейской лиги по настольному теннису: СССР — Венгрия. 13.20 — 13.25 — Новости. 16.35 — Программа передач. Новости. 16.45 — «Подвиг». Телеальманах. 17.15 — «Эстафета новостей». 18.00 — Новости. 18.05 — «Пионерия». Киножурнал. 18.15 — «В. И. Ленин. Хроника жизни и деятельности». 19.00 — Чемпионат Европы по фигурному катанию. Произвольная программа для женщин (из Ленинграда). В перерывах: новости. 23.00 — Цветное телевидение. Концерт лауреатов Всесоюзного фестиваля самодеятельного искусства. 23.45 — 24.00 — Новости.

СУББОТА, 7 ФЕВРАЛЯ

9.00 — Программа передач. 9.05 — «Гимнастика для всех». 9.30 — Новости. 9.45 — «Здоровье». 10.15 — Музыкальная программа. 10.45 — Цветное телевидение. «Палитра». «Революцией мобилизованный и призванный». 11.15 — «Мастера советского спорта»: М. Хергиани. 11.45 — «Музыкальный турнир городов»: «Ворошиловград — Брянск». 12.45 — «В эфире — «Молодость». «На поверке — молодость страны»: «Молодежь Киргизии» (из Фрунзе). 13.30 — Цветное телевидение. А. Милн— «Еще одна история о гадком утенке». Телеспектакль. «Телевизионный народный университет». 14.30 — «Факультет науки и техники»: «Охрана природы в СССР», 2-я передача. 15.15 — Новости. 15.20 — «Факультет культуры»: «Комическое». 16.00 — Телетеатр для детей: «Вместе с отцами». Телеспектакль (из Свердловска). 17.30 — «Мир социализма». 18.00 — Новости. 18.05 — «Летопись полувека»: «Год 1922-й». 19.00 — Чемпионат Европы по фигурному катанию. Спортивные танцы на льду. Произвольная программа (из Ленинграда). В перерывах: новости. 22.00 — Художественный фильм «День ангела». 23.20 — «Новости дня». Киножурнал. 23.30 — Цветное телевидение. «Вечерние мелодии» (на Интервидение). 00.30 — 00.35 — Программа передач.

ПОКАЗЫВАЕТ ТАЛЛИН

ПЯТНИЦА, 6 ФЕВРАЛЯ

9.00 — Программа передач. 9.05 — «Телешкола». Черчение для учащихся VI класса: «Линейная перспектива в рисунке». 9.30 — «Похищенное детство». Документальный фильм. 9.40 — «Так живут татарбунарцы», Научно-популярный фильм. 13.25— 14.15 — «Ритмы Африки». Документальный фильм. 16.00 — Вечерняя программа. Новости. 16.10 — «Телешкола» (повторение). 18.00 — Программа передач. 18.05 — «Актуальная камера» (на русском языке). 18.20 — «Ода». Документальный фильм. 18.30 — «Детский экран»: «Типп и Тяпп». 18.50 — «ЭРФ — реклама — ТВ». 19.00 — Чемпионат Европы по фигурному катанию. Произвольная программа для женщин (из Ленинграда). В перерывах: «Актуальная камера». 23.00 — «Сегодня, 25 лет назад...» 23.35—00.10 — «Только для тебя». Фильм-концерт.

КИНО

ДВОРЕЦ КУЛЬТУРЫ. 5 февраля — **«Про чудеса человеческие».** Начало в 17, 19, 21 час.

ДОМ КУЛЬТУРЫ ГОРНЯКОВ. 5 февраля — **«Ангел в тюбетейке».** Начало в 17, 19, 21 час.

КИНОТЕАТР «ТРУД». 5 февраля — **«Подростки».** (Две серии в один сеанс). Начало в 10, 12.40, 15.20, 18.10, 21 час. 6 февраля— **«Подростки».** (Две серии в один сеанс). Начало в 12, 15, 18.10, 21 час.

КЛУБ «ШАХТЕР». 6 февраля — **«Мужской разговор».** Начало в 17, 19, 21 час.

КЛУБ ШАХТЫ № 1. 5 февраля — **«Я помню тебя, учитель».** Начало в 18, 20 часов.

Сланцевская ПМК № 15

ПРИГЛАШАЕТ НА РАБОТУ

ТЕХНИКОВ,
КУЗНЕЦОВ,
ТРАКТОРИСТОВ,
СЛЕСАРЕЙ по ремонту тракторов,
САНТЕХНИКОВ,
ГАЗОЭЛЕКТРОСВАРЩИКОВ,
ДИПЛОМИРОВАННЫХ КОЧЕГАРОВ.

Поступившие на работу будут обеспечены жилой площадью в 1970 году.

За справками обращаться по адресу: гор. Сланцы, Заводская улица, дом № 1-а, телефон № 38-11, доб. 64.

СОВХОЗ „СЛАНЦЕВСКИЙ“

ПРИГЛАШАЕТ НА РАБОТУ

ЛЕСОРУБОВ для заготовки древесины.

Обращаться за справками в дер. Гостицы, совхоз «Сланцевский», отдел кадров.

В ТОРГОВОМ ОТДЕЛЕ ИСПОЛКОМА ГОРОДСКОГО СОВЕТА ПРОИЗВОДИТСЯ

ПЕРЕРЕГИСТРАЦИЯ ОЧЕРЕДИ

НА АВТОМАШИНЫ

ВСЕХ МАРОК.

Перерегистрация закончится 20 февраля.

Телефон торгового отдела № 23-55.

В случае неявки на перерегистрацию очередь на автомашину не сохраняется.

ВНИМАНИЮ ПЕНСИОНЕРОВ

ЗАГОТКОНТОРЫ РАЙПОТРЕБСОЮЗОВ

ПРИНИМАЮТ НА РАБОТУ

ТРУДОСПОСОБНЫХ ПЕНСИОНЕРОВ

в качестве заготовителей вторичного сырья и рабочих.

Оплата труда производится по утвержденным расценкам.

За работающими пенсионерами пенсия сохраняется в полном размере.

Обращаться в заготконторы райпотребсоюзов по месту жительства.

Управление заготовок Леноблпотребсоюза.

УЧАСТКУ МЕХАНИЗАЦИИ строительного треста № 31

СРОЧНО ТРЕБУЮТСЯ

ТРАКТОРИСТЫ,
КОЧЕГАРЫ для работы на парообразователе,
КРАНОВЩИКИ на автокран.

Обращаться по адресу: г. Сланцы, поселок 270, участок механизации строительного треста № 31 или в исполком горсовета к уполномоченному по использованию трудовых ресурсов.

Ремонтно-строительному участку № 3 строительного управления № 21

СРОЧНО ТРЕБУЮТСЯ

ДЛЯ РАБОТЫ В ГОР. СЛАНЦЫ

КАМЕНЩИКИ 2-4-го разрядов.

Оплата труда сдельная.

Обращаться по адресу: г. Сланцы, поселок 270 (остановка по требованию) или в исполком горсовета к уполномоченному по использованию трудовых ресурсов.

ВЫРАЖАЕМ СЕРДЕЧНУЮ БЛАГОДАРНОСТЬ всем гражданам, участвовавшим в похоронах Бельского Бориса Николаевича.

Родные.

Коллектив Энергосбыта выражает глубокое соболезнование Белову Евгению Тимофеевичу по поводу безвременной смерти его матери.

Газета выходит по вторникам, средам, четвергам, пятницам и субботам

АДРЕС РЕДАКЦИИ: гор. Сланцы, Банковская ул., дом № 3. ТЕЛЕФОНЫ: редактора — 23-20, зам. редактора — 23-25, отв. секретаря — 37-34; отделов: промышленности — 21-85, писем и массовой работы — 23-66, сельского хозяйства — 36-66.
Объявления принимаются в бухгалтерии редакции, телефон № 23-66.

Сланцевская типография Управления по печати Ленгорисполкома. Заказ 199. Тираж 10.753-1