*Пролетарии всех стран, соединяйтесь!*

# ЗНАМЯ ТРУДА

ОРГАН СЛАНЦЕВСКОГО РАЙКОМА КПСС
И РАЙОННОГО СОВЕТА ДЕПУТАТОВ ТРУДЯЩИХСЯ

Год издания 13-й

№ 4 (1988)
ВОСКРЕСЕНЬЕ
6
ЯНВАРЯ
1957 года

Цена 15 коп.

## За непрерывное увеличение надоев молока!

За прошедшее время с начала хозяйственного года пример настойчивой борьбы за неуклонный рост продуктивности молочного стада показали животноводы колхоза «Обновленная земля». За три месяца надой молока от каждой коровы здесь увеличился в среднем на 130,7 литра по сравнению с тем же периодом прошлого года. Своим самоотверженным трудом на благо общественного хозяйства работники ферм крупного рогатого скота сельхозартели «Обновленная земля» успешно выполняют принятые обязательства. Они добились первенства в социалистическом соревновании колхозов района, завоевали переходящее красное знамя районного Совета депутатов трудящихся.

Увеличению надоев молока в колхозе «Обновленная земля» способствуют прежде всего продуманный подбор и расстановка кадров и материальная заинтересованность доярок и других работников. На фермах здесь строго соблюдаются распорядок дня и рационы кормления, организуется уборка коров.

Хорошо потрудились за прошедшие три месяца и животноводы колхоза «Шахтер». Прирост надоя молока от фуражной коровы здесь составил 100 литров по сравнению с этим же периодом прошлого хозяйственного года.

Значительно улучшили показатели надоя молока работники животноводческих ферм совхоза «Родина». За три месяца хозяйственного года они получили от каждой коровы по 401 литру молока, тогда как в прошлом году — лишь по 176 литров.

Задача состоит сейчас в том, чтобы на всех молочно-товарных фермах района резко повысить продуктивность скота. Возможности для этого имеются в каждом колхозе. Однако эти возможности далеко не используются. Взять хотя бы сельхозартель имени Ленина. Здесь до сих пор не урегулирован вопрос с выдачей колхозникам ежемесячных авансов и дополнительной оплаты труда, запутан учет труда животноводов. К тому же здесь нет должной заботы со стороны правления и партийной организации о создании необходимых условий для работы доярок. Так, к животноводческим помещениям давно подведена электролиния, однако, во дворах проводка не сделана и дояркам приходится работать при скудном керосиновом освещении.

Слабо борются за непрерывное увеличение надоев молока и в некоторых других колхозах. В результате ставится под угрозу срыва выполнение принятых обязательств животноводами. Этого ни в коем случае нельзя допустить. Партийным организациям, правлениям и всем животноводам колхозов и совхоза необходимо привести в действие все резервы, чтобы резко повысить надои молока.

Надо повсеместно самое серьезное внимание обратить на подготовку кормов к скармливанию, безотлагательно организовать заготовку веточных хлопьев, изыскивать другие дополнительные источники пополнения кормовых запасов.

Долг партийных организаций — регулярно проводить взаимопроверку выполнения обязательств соревнующимися колхозами, фермами и отдельными доярками, усилить политико-массовую работу, соревнованию придать широкую гласность путем выпуска бюллетеней, «молний», стенгазет.

Дело чести каждой доярки, каждого колхозника — своим личным трудом способствовать резкому увеличению надоев молока.

## СВОДКА

### по надою молока в районе

с 1 октября 1956 года по 1 января 1957 года

(в литрах)

| Занимаемое место | Наименование колхозов | Надоено молока на 1 фуражную корову: с 1/X-56 г. по 1/I-57 г. | Надоено молока на 1 фуражную корову: с 1/X-55 г. по 1/I-56 г. | Больше (+) меньше (—) по сравнению с прошлым годом | Фамилии председателей колхозов и зоотехников |
|---|---|---|---|---|---|
| 1 | „Обновленная земля“ | 395,2 | 264,5 | +130,7 | В. Хазов, Ф. Меньшиков |
| 2 | „Шахтер“ | 364,3 | 264,3 | +100,0 | Д. Борисов, Д. Соколов |
| 3 | Им. Калинина | 221,4 | 177,6 | + 43,8 | Г. Себейкин, Н. Сизов |
| 4 | Им. 17-го Партсъезда | 333,1 | 311,4 | + 21,7 | Д. Петухова, З. Клопская |
| 5 | „Восход“ | 333,7 | 322,2 | + 11,5 | П. Михайлов, В. Александрова |
| 6 | Им. Ленина | 190,1 | 200,4 | — 10,3 | Д. Кудрявцев, А. Андрианова |
| 7 | „Май“ | 208,6 | 234,8 | — 26,2 | И. Демиденков, А. Дмитриев |
| 8 | Им. Ильича | 470,6 | 499,7 | — 29,1 | А. Баев, О. Фаронова |
| 9 | „Путь к коммунизму“ | 311,9 | 363,0 | — 51,1 | Н. Корнилов, Д. Воронин |
| | ИТОГО по району | 308,4 | 273,3 | +35,1 | |
| | Совхоз „Родина“ | 401,0 | 176,0 | + 225,0 | директор совхоза А. Гросберг, зоотехник А. Иванов |

## ПОБЕДИТЕЛЬ В СОРЕВНОВАНИИ — КОЛХОЗ „ОБНОВЛЕННАЯ ЗЕМЛЯ“

**В исполкоме районного Совета депутатов трудящихся**

Рассмотрев итоги социалистического соревнования колхозов по надою молока с 1 октября 1956 года по 1 января 1957 года, исполнительный комитет Сланцевского районного Совета депутатов трудящихся **решает:**

**Присудить переходящее Красное знамя исполкома районного Совета депутатов трудящихся за повышение продуктивности животноводства колхозу «Обновленная земля»** (председатель т. Хазов, зоотехник т. Меньшиков). С 1 октября 1956 года по 1 января 1957 года здесь надоено молока от каждой фуражной коровы 407 килограммов — на 134 килограмма больше, чем за это же время прошлого года. Валовой надой молока возрос в полтора раза.

**Отметить хорошую работу животноводов колхоза «Шахтер»** (председатель т. Борисов, зоотехник т. Соколов). С 1 октября 1956 года по 1 января 1957 года здесь надоено молока от каждой фуражной коровы 375 килограммов — на 103 килограмма больше, чем за этот же период прошлого года. Валовой надой возрос на 44 процента.

Считать неудовлетворительной работу животноводов колхоза «Путь к коммунизму» (председатель т. Корнилов, зоотехник т. Воронин)—надой молока снизился за этот период здесь на 51 килограмм; колхоза «Май» (председатель т. Демиденков, зоотехник т. Дмитриев) — надой молока снизился на 27 килограммов; колхоза имени Ильича (председатель т. Баев, зоотехник т. Фаронова) — надой молока снизился на 29 килограммов.

## ГЛУБЖЕ ОСВЕЩАТЬ ЖИЗНЬ КОЛХОЗНОЙ ДЕРЕВНИ

*С районного совещания селькоров*

4 января в зале заседаний райисполкома состоялось совещание сельских корреспондентов, организованное райкомом КПСС и редакцией газеты «Знамя труда». К назначенному времени собрались передовые колхозники, колхозницы, бригадиры, агрономы, зоотехники, механизаторы МТС, председатели колхозов, секретари партийных организаций. Они заслушали доклад редактора районной газеты т. Ашманец «О задачах селькоров в борьбе за дальнейшее развитие сельского хозяйства района».

После доклада развернулись оживленные прения. Слово взял селькор бухгалтер колхоза «Обновленная земля» т. Козлитин. Он сделал ряд критических замечаний в адрес редакции газеты, сказал, что она слабо работает с авторами.

Затем т. Козлитин рекомендовал темы, которые редакция должна вынести на страницы газеты. Вопросы укрепления трудовой дисциплины, сказал т. Козлитин, должны всегда находить свое место в газете. Нередко отсталая часть колхозников справляет религиозные праздники. Некоторые люди не выходят на работу. Хуже того, даже отдельные бригадиры и председатели колхозов не только не ведут с этим борьбы, но и сами принимают активное участие в пьяных разгулах. Вот против этого со всей решительностью должна выступать районная газета.

Тов. Козлитин советует редакции глубже изучать жизнь деревни. Это даст возможность лучше освещать вопросы сельского хозяйства, показывать замечательных скромных тружеников наших колхозов.

С большим вниманием участники совещания выслушали выступление селькора председателя колхоза «Обновленная земля» тов. Хазова.

— С этой трибуны, — говорит он, — был высказан ряд справедливых упреков в адрес редакции. Говорилось о том, что газета мало показывает передовиков сельского хозяйства, их опыт. Но в быстрейшем устранении недостатка должны помочь мы, селькоры. Наша задача — помогать редакции. Сельские корреспонденты должны вести большую организаторскую работу в деревнях, на фермах, в поле. Обо всем ценном, что способствует увеличению производства продуктов, мы должны рассказывать в газете. Со своей стороны советую редакции «Знамя труда», чтобы она правдивее освещала явления в нашей колхозной жизни, не допускала захваливания отдельных работников.

Участник совещания т. Светлов посвятил свое выступление стенной печати. Он говорил о том, что районная газета слабо помогает в работе редколлегий стенных газет. Членов редколлегий редко собирают, не учат, как нужно делать боевую, острую и содержательную стенгазету. Стенные газеты, сказал т. Светлов, являются самым многочисленным отрядом нашей советской печати. Надо помогать редколлегиям, учить их.

Зоотехник колхоза имени Калинина т. Сизов, являющийся редактором стенной газеты «За урожай», подробно рассказал об опыте работы редколлегии. Стенная газета в колхозе выходит регулярно. Она пользуется авторитетом среди колхозников.

В прениях выступили также селькоры тт. Демиденков, Тютюкоп и другие.

В заключение выступил секретарь райкома партии по зоне Руднянской МТС т. Воронин. Он поставил задачи перед селькорами. Газета «Знамя труда», опираясь на свой актив — селькоров, должна глубже пропагандировать передовой опыт. Большую роль в этом отношении должны сыграть специалисты МТС и колхозов, передовики сельскохозяйственного производства.

Совещание селькоров прошло активно. Оно будет способствовать повышению идейного содержания районной газеты, тому, чтобы она глубже, интереснее освещала вопросы сельского хозяйства, стала трибуной передового опыта. Будет способствовать дальнейшему укреплению связи газеты с массами.

* * *

После совещания селькоры были ознакомлены с рабочим процессом выпуска районной газеты «Знамя труда» и просмотрели художественный фильм «Борьба в долине».

## Колхозная Доска почета

На видном месте в клубе колхоза «Восход» висит Доска почета. На ней помещены портреты лучших людей сельскохозяйственной артели: доярки Марии Ильиничны Кичатовой, свинарки Ефросиньи Яковлевны Зубковой, бригадира третьей полеводческой бригады Василия Никифоровича Сергеева и многих других.

# Об образовании избирательных округов по выборам в Сланцевский городской Совет депутатов трудящихся

## Решение исполнительного комитета Сланцевского городского Совета депутатов трудящихся от 3 января 1957 года

На основании ст. 145 Конституции РСФСР и ст.ст. 49 и 50 Положения о выборах в краевые, областные, окружные, районные, городские, сельские и поселковые Советы депутатов трудящихся исполнительный комитет Сланцевского городского Совета депутатов трудящихся **решает:**

Образовать следующие избирательные округа по выборам в Сланцевский городской Совет депутатов трудящихся:

### Ленинский избирательный округ № 1

**Центр — улица Ленина, клуб горняков,** в составе: улицы Ленина — с дома № 1 по дом № 9-33 (нечетная сторона), Партизанская — дома №№ 3, 5.

### Чкаловский избирательный округ № 2

**Центр — улица Ленина, клуб горняков,** в составе: улицы Чкалова, Кирова, дом № 31.

### Набережный избирательный округ № 3

**Центр — улица Партизанская, помещение горнопромышленной школы,** в составе: горнопромышленная школа, ул. Правая Набережная.

### Набережный избирательный округ № 4

**Центр — улица Партизанская, помещение горнопромышленной школы,** в составе: улицы Грибоедова — дома №№ 5, 7, Малопольская, средняя школа № 3.

### Центральный избирательный округ № 5

**Центр — улица Банковская, дом № 3,** в составе: улицы Ленина — с дома № 2 по дом № 12 включительно (четная сторона), Банковская, дом № 3 (общежитие).

### Ленинский избирательный округ № 6

**Центр — улица Ленина, ЖКО треста «Ленинградсланец»,** в составе: улица Ленина, дома №№ 13, 15, 17, 14, 16, 18.

### Кировский избирательный округ № 7

**Центр — Почтовый пер., помещение конторы связи,** в составе: улица Кирова, с дома № 35 по дом № 45 (нечетная сторона).

### Трестовский избирательный округ № 8

**Центр — Трестовский переулок, здание треста,** в составе: переулки Трестовский, дома №№ 6, 4-5, Банковский, дом № 7.

### Спортивный избирательный округ № 9

**Центр — улица Спортивная, семилетняя школа № 5,** в составе: улица Спортивная, дома №№ 3, 5-2, 7 и 9-2.

### Горьковский избирательный округ № 10

**Центр — улица Спортивная, семилетняя школа № 5,** в составе: улица М. Горького, дома №№ 8, 10-47 (по улице Кирова), Почтовый переулок, дом № 5.

### Горьковский избирательный округ № 11

**Центр — улица Спортивная, семилетняя школа № 5,** в составе: улица М. Горького, дома №№ 1-11, 5, 4, 6.

### Почтовый избирательный округ № 12

**Центр — Почтовый переулок, помещение районной конторы связи,** в составе: Почтовый переулок, дома №№ 2-8, 4.

### Почтовый избирательный округ № 13

**Центр — улица Спортивная, семилетняя школа № 5,** в составе: Почтовый переулок, дома №№ 10, 12, улица Спортивная, дом № 21 и семилетняя школа № 5.

### Гавриловский избирательный округ № 14

**Центр — поселок Гавриловское, гараж треста «Ленинградсланец»,** в составе: улица Гавриловская.

### Октябрьский избирательный округ № 15

**Центр — улица Советская, помещение дорожного отдела,** в составе: улицы Октябрьская, Кирова, дома №№ 32, 34, 36, 40-12.

### Советский избирательный округ № 16

**Центр — улица 1-я Советская, помещение райпромкомбината,** в составе: улицы 1-я Советская, с дома № 43 (нечетная сторона) и с дома № 44 (четная сторона), Новосельская.

### Речной избирательный округ № 17

**Центр — улица Советская, контора районного дорожного отдела,** в составе: улицы Речная, 2-я Советская, 3-я Советская и Кривой переулок.

### Вокзальный избирательный округ № 18

**Центр — улица Советская, контора районного дорожного отдела,** в составе: улицы Вокзальная, Парковая, Зеленая, Полевая.

### Кировский избирательный округ № 19

**Центр — улица Чкалова, средняя школа № 1,** в составе: улица Кирова, дом № 1, средняя школа № 1, дом приезжих.

### Кировский избирательный округ № 20

**Центр — улица Кирова, дом № 8 (помещение домоуправления Сланцевского горкомхоза),** в составе: улицы Кирова, дома №№ 2, 8, 6, Грибоедова.

### Советский избирательный округ № 21

**Центр — Боровнянское шоссе, городская пожарная команда (красный уголок),** в составе: улицы 1-я Советская, с дома № 1 по дом № 33 (нечетная сторона) и с дома № 2 по дом № 40 включительно (четная сторона), Боровнянское шоссе, Кирова, дом № 6-а, Грибоедова (финские дома) и Безымянный переулок.

### Дорожный избирательный округ № 22

**Центр — комбинат шахты им. С. М. Кирова,** в составе: улицы Дорожная, Комсомольское шоссе, с дома № 1 по дом № 15.

### Сланцевский избирательный округ № 23

**Центр — комбинат шахты им. С. М. Кирова,** в составе: улицы Горняков, дома №№ 11, 13, 15, 17, 19 и дом хлебозавода, Комсомольское шоссе, с дома № 28 по дом № 42 (четная сторона), ИТР, с дома № 1 по дом № 10.

### Горняцкий избирательный округ № 24

**Центр — комбинат шахты им. С. М. Кирова,** в составе: улицы Горняков, дома №№ 10, 12, 14, 16 и с дома № 2 по дом № 23 (каркасные дома), Комсомольское шоссе, дом № 2 и Речной поселок.

### Комсомольский избирательный округ № 25

**Центр — Комсомольское шоссе, дом № 100 (начальная школа № 8),** в составе: улицы Комсомольское шоссе, с дома № 43 по дом № 100 включительно, дома №№ 23, 25 и «Заготзерно», ИТР, от дома № 11 до Садовой и Садовая.

### Плюсский избирательный округ № 26

**Центр — поселок Гавриловское, клуб деревообделочного комбината,** в составе: улицы Красная, Боровая.

### Плюсский избирательный округ № 27

**Центр — поселок Гавриловское, клуб деревообделочного комбината,** в составе: улицы Поселковая, Рабочая.

### Кооперативный избирательный округ № 28

**Центр — улица Деревообделочников, красный уголок фабрики «Мебельщик»,** в составе: улицы Деревообделочников, Шоссейная, Пионерский лагерь.

### Железнодорожный избирательный округ № 29

**Центр — Зеленая Роща, контора райлесхоза,** в составе: станция Сланцы, АТК Леноблавтотреста, улицы Зеленая Роща, Комсомольское шоссе, с дома № 101 по дом № 103, дом № 29, дома «Заготживсырье».

### Комсомольский избирательный округ № 30

**Центр — комбинат шахты № 1,** в составе: улицы Комсомольская, Свободы, Победы и Павлика Морозова.

### Лесной избирательный округ № 31

**Центр — улица Лесная, общежитие,** в составе: улица Лесная.

### Строительный избирательный округ № 32

**Центр — поселок Строителей, клуб,** в составе: улицы Строителей, Первомайская, поселок Строителей, дома №№ 1, 2 (финские), 5.

### Строительный избирательный округ № 33

**Центр — поселок Строителей, клуб,** в составе: поселок Строителей.

### Заслоновский избирательный округ № 34

**Центр — улица Заслонова, дом № 13 (красный уголок общежития),** в составе: улицы Заслонова, Пионерская, Олега Кошевого.

### Октябрьский избирательный округ № 35

**Центр — улица Строителей, ЖКО треста «Ленинградсланец»,** в составе: Октябрьский переулок, улицы 1-е Мая, с дома № 2 по дом № 10 включительно (четная сторона) и с дома № 1 по дом № 15 включительно (нечетная сторона), Сталина, дома №№ 1, 3, Пролетарская.

### Шахтерский избирательный округ № 36

**Центр — улица Строителей, ЖКО треста «Ленинградсланец»,** в составе: улицы Сталина, дома №№ 5, 7, 9, Шахтеров, 1-е Мая, дома №№ 17, 19, 21.

### Сталинский избирательный округ № 37

**Центр — улица Строителей, ЖКО треста «Ленинградсланец»,** в составе: улицы Сталина, дома №№ 11, 13, 15-1, Малый переулок, 1-е Мая, с дома № 16 по дом № 20 включительно (четная сторона) и с дома № 23 по дом № 31 (нечетная сторона).

### Строительный избирательный округ № 38

**Центр — улица Строителей, ЖКО треста «Ленинградсланец»,** в составе: улицы Сталина, дома №№ 17, 19, переулок Лучки, Строителей, 1-е Мая, дом № 22 и с дома № 33 по дом № 39 включительно (нечетная сторона).

### Пионерский избирательный округ № 39

**Центр — улица Строителей, ЖКО треста «Ленинградсланец»,** в составе: улицы Сталина, дома №№ 21-1, 23, 25, Пионерский переулок, 1-е Мая, дома №№ 28, 30 и с дома № 41 по дом № 47 включительно (нечетная сторона).

### Речной избирательный округ № 40

**Центр — улица Строителей, ЖКО треста «Ленинградсланец»,** в составе: улицы Сталина, с дома № 27 по дом № 31-1 включительно (нечетная сторона), Речной переулок, 1-е Мая, дома №№ 32, 34 и с дома № 49 по дом № 53 включительно (нечетная сторона).

### Избирательный округ Свободы № 41

**Центр — улица Свободы, дом № 9 (красный уголок),** в составе: улица Свободы, дома №№ 3, 5, 7, 9 (нечетная сторона).

### Набережный избирательный округ № 42

**Центр — улица Строителей, ЖКО треста «Ленинградсланец»,** в составе: улицы Набережная, с дома № 1 по дом № 23 (нечетная сторона) и с дома № 2 по дом № 34 (четная сторона), Загородная, с дома № 1 по дом № 55 (нечетная сторона) и с дома № 2 по дом № 40 (четная сторона), Сосновая, по дороге на шахту.

### Избирательный округ Свободы № 43

**Центр — улица Свободы, дом № 4, помещение ЖКО газосланцевого завода,** в составе: улицы Свободы, дома №№ 4, 6, 8-40 (четная сторона), Сталина, дом № 35-2.

### Профсоюзный избирательный округ № 44

**Центр — улица Свободы, дом № 4, помещение ЖКО газосланцевого завода,** в составе: улицы Сталина, дома №№ 37, 39, 41-10, Профсоюзный переулок, Свободы, дом № 10, 1-е Мая, с дома № 42 по дом № 50 включительно (четная сторона) и с дома № 53 по дом № 59 (нечетная сторона).

### Кутузовский избирательный округ № 45

**Центр — улица Сталина, дом № 12 (красный уголок),** в составе: улицы Сталина, дома №№ 43-1, 45-2, Кутузова, 1-е Мая, дома №№ 61, 63.

### Первомайский избирательный округ № 46

**Центр — улица Сталина, дом № 55-19 (домоуправление ЖКО газосланцевого завода),** в составе: улицы Сталина, с дома № 47 по дом № 55-19 (нечетная сторона), Детский переулок, Декабристов, дома №№ 21, 23, 25, 27, 1-е Мая, с дома № 65 по дом № 79 включительно (нечетная сторона) и с дома № 56 по дом № 66-29 включительно (четная сторона).

### Полевой избирательный округ № 47

**Центр — улица Сталина, дом № 55-19 (домоуправление ЖКО газосланцевого завода),** в составе: улицы Сталина, дома №№ 57-30, 59, 61, 63, 65-15 включительно, Маяковского, дома №№ 17, 19, 21, 23 включительно, Полевой переулок, 1-е Мая, с дома № 68-40 по дом № 78-25 включительно (четная сторона) и с дома № 81

(*Окончание на 3-й стр.*)

# Об образовании избирательных округов по выборам в Сланцевский городской Совет депутатов трудящихся

## Решение исполнительного комитета Сланцевского городского Совета депутатов трудящихся от 3 января 1957 года

*(Окончание)*

по дом № 97 включительно (нечетная сторона), Декабристов, с дома № 32 по дом № 38 включительно (четная сторона).

### Маяковский избирательный округ № 48

**Центр — улица Маяковского, дом № 22 (красный уголок),** в составе: улица Маяковского, дома №№ 22, 22-а, 24.

### Сталинский избирательный округ № 49

**Центр — улица Сталина, дом № 12 (красный уголок),** в составе: улицы Сталина, с дома № 10 по дом № 24-17 включительно (четная сторона), Декабристов, дом № 15.

### Свердловский избирательный округ № 50

**Центр — улица Свердлова, дом № 1 (общежитие),** в составе: улицы Свердлова, с дома № 1-8 по дом № 15-9 включительно (нечетная сторона), Декабристов, дом № 11.

### Избирательный округ Декабристов № 51

**Центр — улица Маяковского, средняя школа № 4,** в составе: улицы Сталина, с дома № 26-28 по дом № 34 включительно (четная сторона), Маяковского, дома №№ 13, 11, Декабристов, дома №№ 20, 22, 24, 26 включительно.

### Новый избирательный округ № 52

**Центр — улица Маяковского, средняя школа № 4,** в составе: улицы Свердлова, с дома № 17-18 по дом № 25-5 (нечетная сторона), Маяковского, дома №№ 7, 9, Новый переулок.

### Маяковский избирательный округ № 53

**Центр — улица Маяковского, средняя школа № 4,** в составе: улица Маяковского, дома №№ 12, 14.

### Сталинский избирательный округ № 54

**Центр — улица Маяковского, средняя школа № 4,** в составе: улица Сталина, дома №№ 38-в, 38-б, 38, 42.

### Свердловский избирательный округ № 55

**Центр — улица Свердлова, дом № 2-1 (красный уголок),** в составе: улица Свердлова, с дома № 4 по дом № 14-7 включительно (четная сторона).

### Дзержинский избирательный округ № 56

**Центр — улица Дзержинского, дом № 3 (красный уголок),** в составе: улица Дзержинского, с дома № 1-2 по дом № 7 включительно.

### Дзержинский избирательный округ № 57

**Центр — улица Дзержинского, дом № 3 (красный уголок),** в составе: улицы Дзержинского, с дома № 9 по дом № 15-3, Декабристов, дом № 5.

### Свердловский избирательный округ № 58

**Центр — улица Маяковского, средняя школа № 4,** в составе: улицы Свердлова, с дома № 18-6 по дом № 26-3 включительно, Декабристов, дом № 14.

### Маяковский избирательный округ № 59

**Центр — улица Маяковского, средняя школа № 4,** в составе: улица Маяковского, дома №№ 2, 6, Дзержинского, дом № 19.

### Чайковский избирательный округ № 60

**Центр — улица Чайковского, средняя школа № 9,** в составе: улицы Дзержинского, дома №№ 26, 28, 30, 32, Чайковского.

### Дзержинский избирательный округ № 61

**Центр — улица Чайковского, средняя школа № 9,** в составе: улица Дзержинского, дома №№ 16, 18-1, переулок Дзержинского, дом № 3.

### Островский избирательный округ № 62

**Центр — клуб «Шахтер»,** в составе: улицы Островского, дома №№ 13, 15, Дзержинского, дом № 16-а.

### Клубный избирательный округ № 63

**Центр — улица Дзержинского, клуб «Шахтер»,** в составе: улицы Дзержинского, дома №№ 12, 14, Клубный переулок, дом № 3-а, Островского, дом № 11.

### Клубный избирательный округ № 64

**Центр — улица Дзержинского, клуб «Шахтер»,** в составе: улицы Дзержинского, дом № 10-1, Клубный переулок, дом № 3, Островского, дом № 9-5.

### Островский избирательный округ № 65

**Центр — улица Дзержинского, клуб «Шахтер»,** в составе: улицы Дзержинского, с дома № 2-6 по дом № 8-2, Клубный переулок, дома №№ 4, 6, переулок Островского, дома №№ 1-2, 2, 3, Островского, дома №№ 1, 3, 5, 7-8.

### Загородный избирательный округ № 66

**Центр — улица Дзержинского, клуб «Шахтер»,** в составе: улицы Береговая, Загородная, с дома № 57 по дом № 107 (нечетная сторона) и с дома № 42 (четная сторона), Набережная, с дома № 25 (нечетная сторона) и с дома № 36 (четная сторона), Кушельский переулок.

### Каркасный избирательный округ № 67

**Центр — поселок Рудничный, комбинат шахты № 2,** в составе: улицы Сланцевское шоссе, дома №№ 1, 1-а, Каркасная, дома №№ 1-12, 2-12, 3-13, бараки №№ 1, 2.

### Рудничный избирательный округ № 68

**Центр — поселок Рудничный, комбинат шахты № 2,** в составе: улицы Каркасная, дома №№ 1-8, 2-8, 4, 5, 6, 7, 8, 9, Базарная, 5-я и 6-я линии, горноспасательный городок.

### Трудовой избирательный округ № 69

**Центр — поселок Рудничный, комбинат шахты № 2,** в составе: улицы Трудовая, Льва Толстого, Дачная, 1-я, 2-я, 3-я и 4-я линии.

### Монтажный избирательный округ № 70

**Центр — Новый переулок, помещение домоуправления,** в составе: улица Монтажников, Новый переулок.

### Пограничный избирательный округ № 71

**Центр — улица Школьная, начальная школа № 7,** в составе: улицы Заводская, с дома № 2 по дом № 12 (четная сторона), Сланцевское шоссе, с дома № 9 по дом № 12 включительно, Березовая роща, Школьная, Пограничная, Шахтная.

### Заводской избирательный округ № 72

**Центр — улица Заводская, клуб газосланцевого завода,** в составе: улица Заводская, дом № 1, станция Рудничная.

### Пушкинский избирательный округ № 73

**Центр — улица Заводская, клуб газосланцевого завода,** в составе: улицы Пушкинская, с дома № 6 по дом № 32 включительно и дома №№ 1, 2, 3, 4, Заводская, с дома № 5 по дом № 27.

### Пушкинский избирательный округ № 74

**Центр — улица Заводская, клуб газосланцевого завода,** в составе: улицы Пушкинская, с дома № 5 по дом № 27 включительно, Маркса, Энгельса.

### Молодежный избирательный округ № 75

**Центр — улица Мичурина, помещение домоуправления ЖКО газосланцевого завода,** в составе: улицы Молодежная, Сланцевское шоссе, с дома № 13 по дом № 18.

### Мичуринский избирательный округ № 76

**Центр — улица Лермонтова (красный уголок школы ФЗО № 30),** в составе: улица Мичурина, с дома № 1 по дом № 9.

### Школьный избирательный округ № 77

**Центр — улица Лермонтова (красный уголок школы ФЗО № 30),** в составе: улицы Мичурина, с дома № 11 по дом № 21 (нечетная сторона), Лермонтова, дом № 2 (школа ФЗО № 30).

### Лермонтовский избирательный округ № 78

**Центр — улица Лермонтова (красный уголок школы ФЗО № 30),** в составе: улица Лермонтова, с дома № 1 по дом № 13 (нечетная сторона) и с дома № 4 по дом № 12 (четная сторона).

### Суворовский избирательный округ № 79

**Центр — улица Победителей, помещение домоуправления ЖКО газосланцевого завода,** в составе: улицы Железнодорожная, Суворова, Калинина.

### Инженерный избирательный округ № 80

**Центр — улица Победителей, помещение домоуправления ЖКО газосланцевого завода,** в составе: улицы Инженерная, Патриотов, Песчаное кольцо, Жданова — финские дома №№ 7, 9.

### Пролетарский избирательный округ № 81

**Центр — улица Победителей, помещение домоуправления ЖКО газосланцевого завода,** в составе: улица Пролетарская.

### Ждановский избирательный округ № 82

**Центр — улица Победителей, помещение домоуправления ЖКО газосланцевого завода,** в составе: улицы Жданова, с дома № 4 по дом № 12 (четная сторона), Победителей.

### Гоголевский избирательный округ № 83

**Центр — улица Победителей, помещение домоуправления ЖКО газосланцевого завода,** в составе: улицы Жданова, дома №№ 13, 15, 17, 19, 21 (нечетная сторона), Гоголя.

**Председатель исполкома Сланцевского городского Совета депутатов трудящихся**
**Ф. ИВАНОВА.**

**Секретарь исполкома Сланцевского городского Совета депутатов трудящихся**
**Е. ЕФИМОВА.**

## *Вести из колхозов*

### Моя мечта осуществилась

В сельхозартель я с семьей переехал полтора года назад. Встретили здесь нас очень хорошо. Колхоз дал продуктов, выделил корову. На полученную ссуду купили дом, получили приусадебный участок 0,35 гектара. Весной колхоз помог нам семенами для огорода.

Сразу же по приезде я вышел на колхозную работу. Пора была горячая — сенокос, а я не умел косить. Колхозницы Ксения Майкова, Полина Андреева и многие другие терпеливо учили меня. Прислушиваясь к их советам, перенимая приемы труда опытных товарищей, постепенно освоился в новой обстановке.

Работа в сельхозартели разнообразная, веселая, трудишься и не чувствуешь усталости. Есть куда пойти и вечером.

Моя семья полностью обеспечена всем необходимым. Я очень доволен, что переселился в колхоз.

**Н. ГРИГОРЬЕВ.**
**Колхоз имени Ильича.**

### Начался отел коров

Во второй половине ночи доярка колхоза имени Калинина Серафима Антоновна Лукина приняла у коровы Ара теленка.

— Породистый, крепенький теленочек. Можно радоваться. Вот все бы были такими.

Ночь для Серафимы Антоновны прошла неспокойно. Но доярка была довольна. В ее группе отелилась еще одна корова.

На животноводческой ферме деревни Марьково начались отелы. Уже отелились 8 коров. Весь приплод здоровый и крепкий. Лучших телят доярки отбирают на племя.

### Благоустраиваются села

Значительные работы по благоустройству деревни Луговец выполнили ее жители. Своими силами они в минувшем году отремонтировали в деревне дорогу, вдоль ее прорыли канавы, сделали несколько деревянных мостиков.

Проведены некоторые работы по благоустройству в деревнях Кислино, Завастье, Марьково и в других населенных пунктах. Всем ходом работ руководят депутаты Новосельского сельсовета. Особенно активное участие в этом деле принимает бригадир мелиоративной бригады МТС Петр Минин.

С наступлением весны, как только стает снег, в селах и деревнях намечено организовать работы по насаждению деревьев. Активное участие в этом важнейшем деле примут школьники и комсомольские организации.

# ИДУТ ШКОЛЬНЫЕ КАНИКУЛЫ

Январское утро вступило в свои права. На улицах поселка Большие Лучки погасли электрические фонари. Легкий пушистый снежок плавно кружится в воздухе и ложится ровным слоем на крыши домов, тротуары. Горняки, газовщики, строители спешат к автобусным остановкам, чтобы своевременно приехать на шахты, на газосланцевый завод, на строительные площадки, дружно приступить к работе и дать больше сланца на-гора, бытового газа для родного Ленинграда, перевыполнить нормы выработки на строительстве жилых домов. Когда стало совсем светло, на улицы вышли юные хозяева школ, Дома пионеров — жизнерадостные и говорливые пионеры и школьники. Зимний день короток, а им надо успеть везде: посмотреть новогоднюю елку, установленную на площади возле клуба «Шахтер», побывать на экскурсии, сходить в библиотеку за интересной книгой.

Вот по улицам Дзержинского, Декабристов, Маяковского, Чайковского движутся по направлению к Дому пионеров мальчики и девочки. Они оживленно говорят между собой о предстоящем выступлении на новогодней елке.

В зрительном зале Дома пионеров многолюдно. На середине зала установлена большая елка, украшенная разноцветными флажками, игрушками. На елке — яркое кумачовое полотнище, на котором крупными буквами написаны гостеприимные слова: «Добро пожаловать!». Гости шумно рассаживаются на стулья. Началось торжество. Один за другим выходят чтецы, певцы, танцоры. Собравшиеся награждают громкими аплодисментами участников хореографической группы Тамару Соловьеву, Валю Тетерину, Нину Погорелову и других, которые хорошо исполнили «Школьную» и «Чешскую польку». Ученицы Надя Локатош и Валя Сазонова спели детские песенки «Синички» и «Воздушная». Их также тепло приветствовали юные зрители. Всего в массовых играх вокруг новогодней елки приняло участие около 200 школьников.

В дни каникул сотни учащихся городских школ побывают в Доме пионеров. Для того, чтобы они хорошо отдохнули, здесь намечено провести новогодние елки, концерты, показ кинофильмов, балмаскарад для учащихся старших классов и ряд других массовых мероприятий. Много интересного узнают в дни каникул юные краеведы, фотографы, шахматисты и другие участники кружков, занимающиеся при Доме пионеров.

...Весело проводят часы досуга пионеры и школьники Сланцевской средней школы № 2. Планом проведения зимних каникул в этой школе предусмотрена поездка в Ленинград, в которой примут участие около 30 учащихся 9 класса. Во время экскурсии они побывают в театре, в Русском музее, в Эрмитаже. Строительное управление № 2 треста «Газсланцестрой», шефствующее над этой школой, выделило автобус для перевозки участников экскурсии.

Во время каникул в школьной мастерской учащиеся 5—8 классов продолжают изучать устройство двигателя автомашины, овладевают столярным ремеслом. Учащиеся десятого класса своими силами ремонтируют сеть электроосвещения в помещении школы.

...В Сланцевской семилетней школе № 5 организованно проходят каникулы. Для учащихся 4—7 классов организован фотокружок, которым руководит директор школы Н. А. Степанов. Учащиеся Михаил Жариков, Люся Лаврентьева, Виктор Демиденков и другие знакомятся с устройством фотоаппарата, изучают правила съемки, обработки фотоматериалов.

Полезное мероприятие провели учащиеся 6—7 классов. Они побывали на экскурсии в Рудненской МТС, где осмотрели ремонтные мастерские, ознакомились с условиями труда механизаторов.

Во время каникул для учащихся налажена демонстрация узкопленочных художественных и научно-популярных кинофильмов, проходят занятия в гимнастической секции. Все эти массовые мероприятия способствуют лучшему проведению досуга учащихся.

**И. КОНОНОВ.**

# У юных читателей

В Сланцевской районной детской библиотеке 2 января состоялся утренник юных читателей. Заведующая библиотекой Эльза Оскаровна Астапович тепло поздравила собравшихся пионеров и школьников с зимними каникулами.

Затем состоялась торжественная часть возле новогодней елки. Ученик 1 класса средней школы № 1 Валерий Филиппов выступил на елке в роли деда-Мороза и поздравил собравшихся с Новым годом. Ученица 6 класса средней школы № 3 Таня Жиряева прочла стихотворение «Нас партия великая ведет».

Хорошо рассказали стихотворения юные читатели Вова Сергеев, Надя Филиппова, Галя Александрова и другие. Приятно было слушать, как звонкие детские голоса запели песенку «Юных читателей», в которой говорится:

В каждом доме, в каждой хате—
В городах и на селе
Начинающий читатель
Держит книгу на столе.
Наша книга детская,
Детская, советская,
Смелая и честная—
Верный друг ребят!

Затем дед-Мороз премировал юных читателей—Таню Жиряеву, Валерия Филиппова, Вову Сергеева, Галю Александрову и других произведениями советских писателей. Утренник прошел живо и интересно. В нем приняло участие около 100 юных читателей и родителей учащихся.

**М. СЕРГЕЕВА,**
**заведующая читальным залом детской библиотеки.**

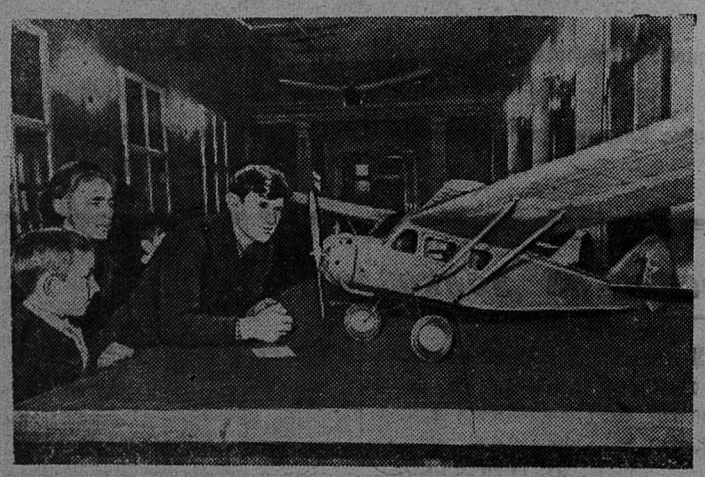

*

В Доме обороны ДОСААФ состоялся XIII слет юных авиамоделистов города Ленинграда.

В Большом зале была открыта выставка современных авиамоделей. Внимание посетителей привлек вертолет новой конструкции авиамоделиста Дворца пионеров имени А. А. Жданова А. Ф. Кузнецова.

**На снимке:** в одном из отделов выставки.

ЛенТАСС

*

# НОВЫЕ ФИЛЬМЫ

В огромном мрачном зале идет суд. Подсудимый — высокий сильный юноша гневно клеймит своих судей: «Я —социалист по убеждению, по симпатии, но разве закон дает вам право судить людей за одни убеждения?».

Этот юноша — Иван Франко, великий украинский поэт, посвятивший всю свою жизнь борьбе за счастье и свободу народа. Выпущенная Киевской киностудией художественных фильмов новая кинокартина «Иван Франко» рассказывает о замечательном творческом пути народного поэта, жестоких гонениях, которым он подвергался со стороны царских властей, его страстной убежденности в правоту народного дела.

Фильм поставлен по сценарию Л. Смилянского, режиссер — постановщик Т. Левчук. В роли Ивана Франко снимался артист С. Бондарчук.

«Песнь Этери» — название нового художественного фильма, выпущенного киностудией «Грузия-фильм». Кинокартина — увлекательная повесть о жизни и творчестве великого композитора Грузии Захария Палиашвили, автора замечательной оперы «Абесалом и Этери». В фильме много чудесных, созданных на основе народных мелодий, песен и романсов.

Автор сценария и постановщик С. Долидзе. В главных ролях снимались В. Квачадзе, М. Джапаридзе и другие.

В скором времени выходит также на экраны кинокомедия «Встретимся на стадионе». Этот фильм посвящен жизнерадостной советской молодежи. Кинокартина выпущена Ташкентской киностудией. Сценарий Ю. Калабина, постановка З. Сабитова. Главные роли исполняют А. Алиходжаев, Э. Турдыев и другие.

(ЛенТАСС)

# В СТРАНАХ народной демократии

В Китайской Народной Республике широко ведется строительство и реконструкция электростанций. К настоящему времени из 69 крупных электростанций, предусмотренных строительством в первой пятилетке (1952—1957 г.г.), полностью или частично введены в эксплуатацию уже 32.

В Северо-Восточном Китае одной из важнейших строек является Фынманская электростанция на реке Сунгари. После окончания реконструкции мощность электростанции достигнет 567 тысяч киловатт.

**На снимке:** Фынманская электростанция.

Агентство Синьхуа.

## Кооперирование сельского хозяйства в Китае

ПЕКИН. (ТАСС). Как сообщает агентство Синьхуа, по данным Государственного статистического управления, в настоящее время объединено в сельскохозяйственных производственных кооперативах высшего типа свыше 83 процентов крестьянских хозяйств Китая.

К концу ноября минувшего года в Китае было создано более 488 тыс. сельскохозяйственных кооперативов высшего типа. В конце 1955 года в стране было только несколько десятков таких кооперативов, а число их членов составляло всего 4 процента от общего числа крестьянских хозяйств в стране.

Несмотря на то, что в 1956 году сельскохозяйственные районы Китая подверглись стихийным бедствиям, сбор зерновых в стране по сравнению с 1955 годом увеличился более чем на 10 млн. тонн. В 1956 году были превышены плановые показатели по сбору зерновых на 1957 год — последний год первой пятилетки.

## В производственных кооперативах Венгрии

БУДАПЕШТ. (ТАСС). В большинстве производственных кооперативов подведены итоги хозяйственного года. Во многих кооперативах достигнуты определенные успехи — увеличились неделимые фонды коллективных хозяйств, повысились доходы их членов. В области Хевеш, например, в 1955 году средняя стоимость трудодня составляла 34,5 форинта, а в 1956 году она составила почти 42 форинта. С хорошими результатами закончил хозяйственный год производственный кооператив имени Петефи в селе Фюзешабонь, где трудодень оценивается в 54 форинта. Еще более высокая оплата за трудодень в кооперативе «Сабад неп» (село Пустасиксо) и кооперативе имени Кошута (село Деньдеш). В первом из них стоимость трудодня оценивается в 56, а во втором — в 59 форинтов.

## Славные итоги

ВАРШАВА. (ТАСС). Закончился первый год польской пятилетки. Страна сделала новый крупный шаг в развитии своей экономики. Как отмечает газета «Жице Варшавы», государственный план по промышленному производству в 1956 году выполнен с превышением на 3—4 процента. По сравнению с предыдущим годом объем производства возрос более чем на 11 процентов.

Газета «Трибуна люду» опубликовала интервью с заместителем Председателя Совета Министров П. Ярошевичем о развитии экономики Польши в 1956 году и перспективах на будущий год. В истекшем году в Польше было добыто 95,2 миллиона тонн угля. Металлургическая промышленность значительно перевыполнила годовое задание. Машиностроительная промышленность увеличила производство на 12 процентов по сравнению с 1955 годом.

Касаясь перспектив на будущий год, П. Ярошевич отмечает, что основной проблемой 1957 года является обеспечение промышленности сырьем. Он подчеркнул большую помощь, которую в этом отношении оказывает Польше Советский Союз.

## В КЛУБАХ ГОРОДА

8 января в 19 часов в клубе «Шахтер» состоится лекция о международном положении. Лекцию читает В. Д. Смирнов.

Такая же лекция 9 января в 20 часов состоится в клубе горняков.

11 января в 19 часов в клубе газосланцевого завода после лекции будет демонстрироваться кинофильм «Интервенция в Египте».

Билеты — в кассах клубов.

Редактор И. АШМАНЕЦ

АДРЕС РЕДАКЦИИ: г. Сланцы, ул. Кирова, дом № 8. ТЕЛЕФОНЫ РЕДАКЦИИ: редактора—48, зам. редактора—110 два звонка, общий—159, директора типографии—8

Сланцевская типография Ленинградской области Заказ 43. Тираж 2.800-2