ПРОЛЕТАРИИ ВСЕХ СТРАН, СОЕДИНЯЙТЕСЬ!

# Знамя труда

ОРГАН СЛАНЦЕВСКОГО ГОРКОМА КОММУНИСТИЧЕСКОЙ ПАРТИИ СОВЕТСКОГО СОЮЗА И ГОРОДСКОГО СОВЕТА ДЕПУТАТОВ ТРУДЯЩИХСЯ

№ 4 (5040) | Среда, 7 января 1970 года | Год издания 26-й | Цена 2 коп.

## В ЦК КПСС, Президиуме Верховного Совета СССР и Совете Министров СССР

ЦК КПСС, Президиум Верховного Совета СССР и Совет Министров СССР рассмотрели вопрос об увековечении памяти выдающегося полководца, партийного и государственного деятеля, Маршала Советского Союза, дважды Героя Советского Союза, Героя Социалистического Труда К. Е. Ворошилова.

1. Учитывая многочисленные пожелания трудящихся, предложения Луганского обкома партии и облисполкома, поддержанные ЦК КП Украины, признано целесообразным переименовать город Луганск в город Ворошиловград и Луганскую область в Ворошиловградскую область.

Решено соорудить в городе Ворошиловграде памятник К. Е. Ворошилову.

2. Принято предложение МГК КПСС и исполкома Моссовета о переименовании Хорошевского района гор. Москвы в Ворошиловский район.

3. Решено:

— присвоить имя К. Е. Ворошилова военной ордена Ленина и ордена Суворова I степени Академии Генерального штаба Вооруженных Сил СССР;

— установить пять стипендий имени К. Е. Ворошилова в военных академиях Вооруженных Сил СССР;

—установить мемориальную доску на доме № 3 по ул. Грановского в гор. Москве, где жил К. Е. Ворошилов.

4. Издательству политической литературы поручено подготовить и издать массовым тиражом популярный биографический очерк о К. Е. Ворошилове.

* * *

Указом Президиума Верховного Совета Украинской ССР город Луганск переименован в город Ворошиловград и Луганская область в Ворошиловградскую область.

Указом Президиума Верховного Совета РСФСР Хорошевский район города Москвы переименован в Ворошиловский район.

## 100-дневная ЛЕНИНСКАЯ ТРУДОВАЯ ВАХТА

## ГАРАНТИЯ РИТМА

«Ни минуты простоя!» — под таким девизом, встав на юбилейную вахту, работает коллектив цеха канатных дорог комбината «Сланцы». В цехе ничего не производят. Но зато своим трудом — транспортировкой производственных отходов в отвал — обеспечивают трудовой ритм двух ведущих цехов комбината — газогенераторной станции и блока камерных печей.

Поэтому стоит рассказать об одном эпизоде в той самой технологической смене, которой посчастливилось по графику первой заступить на ленинскую трудовую вахту.

...Была ночь. Мороз крепчал. Принимая смену, бригадир Евгений Павлович Стариков начал проверять свое хозяйство.

Первым делом он позвонил по телефону машинистам двух действующих канатных дорог. Спросил, как обстоят дела. Получил положительный ответ: «Порядок!».

Идя по участкам, заглянул в бункер одной из дорог. Он был насыпан горячей золой чуть ли не до краев.

Надо было принимать срочные меры: случись какая-нибудь задержка «на-гора» или в машинном, и все остановится. В такую морозную ночь всякое бывает. Металл не выдерживает. И при сильном ударе палец, на котором держится каретка с четырьмя вращающимися роликами вагонетки, расколется, как рафинад. Бригадир поделился тревожными мыслями с начальником смены А. Н. Давыдовым.

— Положение неважное, — согласился тот. — Надо принимать меры — пускать резервную дорогу. На сегодня — это дорога № 4.

— А откуда возьмем людей?

Молчание нарушил бригадир.

— Нам, Анатолий Николаевич, не привыкать... Я пойду на вершину террикона и будут работать там как горный. А вы временно будете моим помощником внизу террикона на проходной станции.

После соответствующего распоряжения о том, кто из машинистов будет обслуживать резервную дорогу, начальник смены и бригадир пошли на террикон.

Резервная дорога проработала немного. Самое большое четыре—пять часов и то с паузами. Но зато была большая гарантия ритма.

Так поступают в смене, руководимой коммунистом А. Н. Давыдовым.

**А. ФИГУРИН,**
рабочий цеха канатных дорог СПК «Сланцы».

*На ВДНХ СССР открыта выставка «Новаторы столицы — 100-летию со дня рождения В. И. Ленина». Здесь демонстрируется около 400 экспонатов: станки, инструменты, приборы, различные приспособления и оснастка для токарных, фрезерных, шлифовальных, слесарных, расточных работ, созданные рационализаторами и изобретателями московских предприятий. На этом творческом отчете новаторов столицы, посвященном ленинскому юбилею, представлено самое лучшее из созданного в 1969 году. Внедрение только этих работ в производство дает более миллиона рублей годовой экономии.*

*НА СНИМКЕ: механик 2-го Московского часового завода В. П. Волхонский показывает посетителям автомат «М-309» для сборки часовых деталей, созданный на заводе (авторы Ф. К. Лац, В. М. Панин, В. К. Кузьмин). Внедрение в производство автомата «М-309» дает возможность вдвое повысить производительность труда на этой операции, выполнявшейся ранее вручную, и повысить качество продукции.*

*Фото Н. Кулешова. Фотохроника ТАСС*

## РЕЗУЛЬТАТЫ

### НАДОЯ МОЛОКА ОТ ОДНОЙ КОРОВЫ ПО СОВХОЗАМ РАЙОНА ЗА 1969 ГОД (в килограммах)

| Совхозы | План | Надоено в 1969 г. | Процент выполн. | К прошлому году | Надой в декабре |
|---|---|---|---|---|---|
| «Сланцевский» | 3080 | 3305 | 107 | —120 | 261 |
| «Старопольский» | 3047 | 3095 | 102 | —164 | 174 |
| «Аврора» | 2830 | 2863 | 101 | — 66 | 176 |
| «Осьминский» | 2700 | 2700 | 100 | —141 | 141 |
| «Родина» | 2820 | 2755 | 98 | —166 | 216 |

* * *

В целом по району план надоя молока от фуражной коровы за 1969 год выполнен, но снижение надоев вследствие низкого уровня зооветеринарной работы, неудовлетворительного кормления и содержания скота предотвратить совхозы не смогли.

Больше всех допустили потерь молока в сравнении с 1968 годом животноводы совхозов «Родина» и «Старопольский». Но если в совхозе «Старопольский» абсолютный надой от коровы все же достигает в среднем 3.095 килограммов, то в совхозах «Родина» и «Осьминский» продуктивность животных находится на очень низком уровне. А ведь в совхозе «Родина» при условии улучшения зоотехнической работы на фермах имеются все возможности значительно повысить продуктивность дойного стада. Примером здесь могут служить животноводы совхоза «Аврора». Находясь в худших условиях, они сумели в период стойлового содержания повысить продуктивность коров и декабрь завершили с «плюсом» 18 килограммов.

Руководители, специалисты и все работники животноводства, включившиеся в социалистическое соревнование за достойную встречу 100-летия со дня рождения В. И. Ленина, имеют все возможности работать в наступившем году гораздо лучше, чем они работали в 1969 году.

С. ПАВЛЕНКО,
зам. председателя исполкома городского Совета.

## С учетом новых обязательств

Коллектив первого участка ПМК-102 пересмотрел свои обязательства. В дни ленинской трудовой вахты решено поднять выработку, больше внимания уделять качеству выполняемых работ. Комплексная бригада М. Д. Волкова в эти дни трудится на сельских объектах. В Выскатке рабочие сооружают семенохранилище на 500 тонн, в Кушеле — телятник на 120 голов. Кроме того, на территории совхозных мастерских бригада ведет строительство складских помещений. Строители с учетом новых обязательств пересмотрели сроки выполнения работ. Решено монтаж фундамента телятника закончить к 10 января, а полностью эту стройку — к 10 апреля.

Не простое дело—вести работы сразу на трех объектах. Особенно много хлопот у бригадира. Михаилу Дмитриевичу Волкову надо своевременно заботиться о доставке на объекты необходимых материалов, чтобы не случилось простоя. Рабочие Е. И. Владимиров, В. П. Шершнев и другие выполняют нормы на 110—115 процентов.

Комплексная бригада В. И. Сапего недавно приступила к строительству спортивного зала и мастерской Сланцевской восьмилетней школы № 4.

— Стройка важная, — говорит начальник первого участка И. Д. Пупков. — Рабочие обещают свое задание выполнить без задержки. Так что учащиеся к новому учебному году получат в свое распоряжение и спортзал, и мастерскую.

Есть в бригаде и свои передовики. Например, Е. А. Харламов ежедневно перевыполняет нормы выработки на 15—20 процентов. Качество выполненных работ только хорошее.

— У меня две смежные специальности, — рассказывает Е. А. Харламов. — Могу работать и столяром, и плотником. В этом, пожалуй, и весь секрет перевыполнения норм.

Успешно трудится в эти дни и комплексная бригада Б. Е. Кудрявцева, которая занята на строительстве магазина и детского сада на 140 мест в деревне Новоселье. Эти объекты каменщики сдадут под отделку в феврале. В дни ударной вахты каменщики трудятся особенно напряженно. Члены бригады А. А. Ермаков, В. В. Егорова, Э. В. Танинбаум и другие выполняют нормы выработки на 115—120 процентов.

Комплексные бригады М. Д. Волкова, В. И. Сапего и Б. Е. Кудрявцева в дни ленинской трудовой вахты не только совершенствуют организацию труда, повышают выработку, но и бережно относятся к материалам. В бригадах подсчитали, что сбереженных материалов хватит, чтобы отработать 22 апреля. Кроме того, в один из выходных дней апреля каменщики будут работать безвозмездно.

**В. ПАПУШИН.**

# ГОД РАБОТЫ ИСПОЛКОМА

## *Пятая сессия городского Совета*

Накануне нового 1970 года состоялась пятая сессия Сланцевского городского Совета депутатов трудящихся. С докладом о работе исполнительного комитета за 1969 год выступил председатель горисполкома Н. С. ДЯТЧЕНКОВ. О плане развития народного хозяйства города и района на 1970 год доложила председатель плановой комиссии горисполкома Е. А. АЛФИМОВА, о бюджете города на 1970 год и об исполнении бюджета за 1968 год — заведующая городским финансовым отделом Т. А. БЕЛОВА.

В обсуждении докладов приняли участие депутаты В. А. КРИХУН — председатель постоянной комиссии по промышленности, А. Н. ПОВАРЕЩЕНКОВА—член постоянной комиссии по культурно-массовой работе, Л. Н. НЕМЧИНОВА — председатель постоянной комиссии по строительству и стройматериалам, В. М. МАЗУРОВ — председатель постоянной комиссии по делам молодежи, В. Н. СЕРГЕЕВА — председатель постоянной комиссии по сельскому хозяйству, Н. Ф. НЕЧАЕВ — председатель постоянной комиссии по охране природы, Н. Н. ШПАНЦЕВА — председатель постоянной комиссии по народному образованию, Г. Г. САФРИН — начальник управления коммунального хозяйства горисполкома, Г. Е. ПРОКОФЬЕВА — руководитель депутатской группы.

В работе сессии принял участие заместитель председателя исполкома Ленинградского областного Совета депутатов трудящихся В. И. МАШОВЕЦ.

Городской Совет отметил, что исполком, выполняя решения XXIII съезда партии и постановления ЦК КПСС о повышении роли местных Советов, продолжал совершенствовать стиль и методы руководства организационной работой и хозяйственной деятельностью.

За отчетный период городской и сельские Советы совместно с городской партийной организацией провели большую работу по подготовке достойной встречи столетия со дня рождения Владимира Ильича Ленина. В результате промышленные предприятия города досрочно выполнили годовой план по объему реализованной продукции. Сверх плана произведено 27 миллионов кубометров бытового газа, 16 тысяч тонн цемента, добыто 71,3 тысячи тонн сланца, выпущена 141 тысяча пар спортивной обуви и другая продукция.

Совхозы досрочно рассчитались с государством по всем видам сельскохозяйственной продукции. К 22 декабря годовой план продажи государству молока выполнен на 101 процент, мяса — на 164, яиц — на 160 процентов.

Управление автомобильных дорог реконструировало и капитально отремонтировало 30 километров дорог.

За год введено в эксплуатацию более одиннадцати тысяч квадратных метров жилой площади. Улучшены жилищные условия 564 семей, 105 из них переселились из аварийных бараков. Проложено около трех тысяч метров первой очереди городского водопровода, заложен фундамент под городской узел связи.

Улучшилось коммунальное, медицинское, торговое и культурно-бытовое обслуживание населения.

Вместе с тем в работе исполкома городского Совета, его отделов и управлений, сельских Советов есть ряд недостатков. Не выполнено решение исполкома горсовета об очистке воздушного бассейна по цементному заводу. Сорваны сроки ввода в эксплуатацию инженерных сетей, очистных сооружений, электросетей, котельной на центральной усадьбе совхоза «Аврора».

Сельские Советы не полностью используют предоставленные им права, не всегда оказывают должное влияние на дела совхозов, отделений, бригад, предприятий и учреждений. Социалистические обязательства по надою от одной коровы в среднем, по валовому производству и продаже молока государству не выполнены. Не все руководители совхозов должным образом относятся к выполнению решений сельских Советов и исполкомов.

Нет порядка в освещении улиц города и населенных пунктов. Повседневной заботой Советов, исполкомов, депутатов и широкой общественности должны быть теплоснабжение и водоснабжение, расселение из аварийных бараков, работа предприятий автотранспорта, коммунального и бытового обслуживания, учреждений культуры и народного образования.

Городской Совет депутатов трудящихся отметил недостаточное внимание управляющего строительным трестом № 31 В. П. Громова, директора цементного завода С. М. Арутюнова, директоров совхозов «Сланцевский» И. К. Демиденкова, «Родина» Д. В. Борисова, директора лесокомбината С. В. Гутина, директора лесхоза В. П. Васильева и некоторых других к своевременному выполнению решений городского и сельских Советов и исполкомов.

Сессия приняла решение, направленное на устранение недостатков в работе исполкома, его отделов и управлений, наметила перспективу дальнейшего улучшения их деятельности.

Одобрен представленный исполнительным комитетом городского Совета депутатов трудящихся план развития народного хозяйства города и района на 1970 год. Утверждены бюджет города на 1970 год и отчет об исполнении бюджета за 1968 год.

ПЕРЕКЛИЧКА СЕЛЬСКИХ КЛУБОВ

## ГОТОВИМСЯ К ЮБИЛЕЮ

Запривский сельский Дом культуры деятельно готовится к 100-летию со дня рождения Владимира Ильича Ленина. При Доме культуры работает кинолекторий о В. И. Ленине. Проводятся Ленинские чтения. Практикуем устные журналы, одна из его страниц рассказывает о жизни и деятельности вождя. Устраиваем литературные и тематические вечера. Прослушиваем граммофонные пластинки с записями речей Владимира Ильича Ленина.

Навстречу юбилею оформлена наглядная агитация на такие темы: «Ленин и молодежь», «Ленинские места», «Молодые годы Ильича». Установлен барельеф Владимира Ильича Ленина с датами его жизни. Сделаны два альбома «По ленинским местам».

В честь 100-летия школьники, рабочие, пенсионеры, сельская интеллигенция осенью посадили аллею «Дружбы» протяженностью 800 метров.

Совместно с библиотекой проведены читательские конференции по речи В. И. Ленина «Задачи союзов молодежи» и книге «Сердце матери» З. Воскресенской. Проводим громкие читки по таким книгам, как «Незабываемый образ» Н. Семашко, «Встречи с Ильичем» О. Лепишинской. В декабре состоялся большой тематический вечер.

О. СОЛНЦЕВА.

## ГОРОД СТРОИТСЯ

С КАЖДЫМ ГОДОМ ХОРОШЕЕТ НАШ ШАХТЕРСКИЙ ГОРОД. РАСТУТ КВАРТАЛЫ ЖИЛЫХ БЛАГОУСТРОЕННЫХ ДОМОВ, В КОТОРЫХ ДЕСЯТКИ СЕМЕЙ ПОЛУЧАЮТ КВАРТИРЫ СО ВСЕМИ УДОБСТВАМИ.

ЭТИ СНИМКИ СДЕЛАНЫ НАШИМ ФОТОКОРРЕСПОНДЕНТОМ В ПОСЛЕДНИЕ ДНИ УХОДЯЩЕГО ГОДА.

ЕЩЕ НЕДАВНО ЗДЕСЬ БЫЛ ПУСТЫРЬ, И МАЛЬЧИШКИ ИГРАЛИ В ФУТБОЛ. НО КАК БЫСТРО РУКИ СТРОИТЕЛЕЙ МЕНЯЮТ ОБЛИК ГОРОДА.

НА СНИМКАХ (СПРАВА): ТРЕТИЙ МИКРОРАЙОН, ВНИЗУ — ДОМ ДЛЯ РАБОЧИХ ЦЕМЕНТНОГО ЗАВОДА.

Фото Ю. Власова.

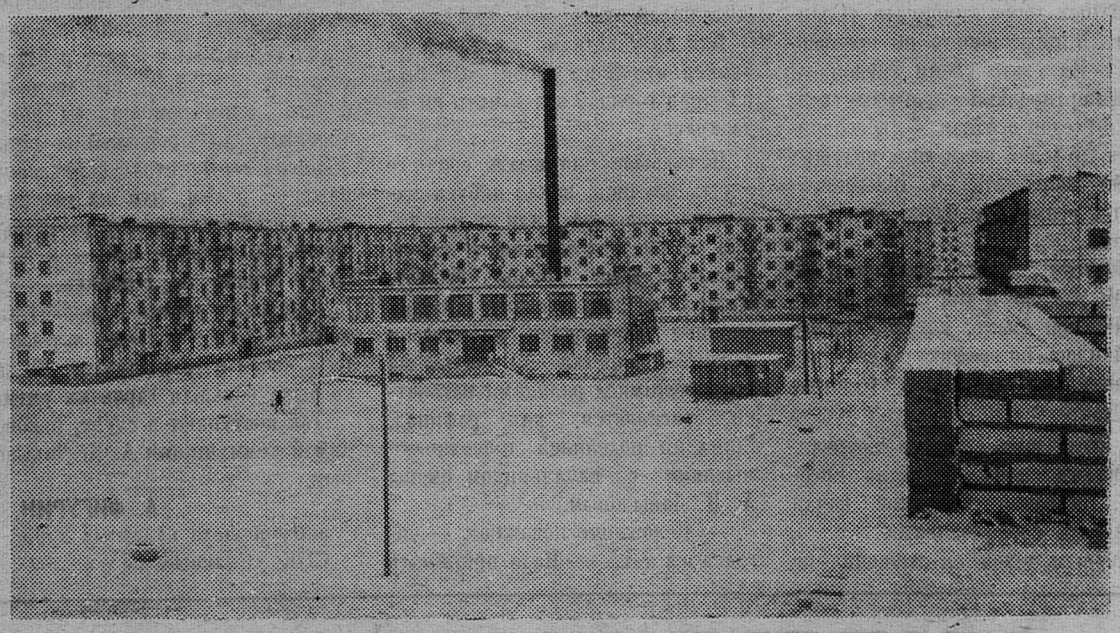

## КОНКУРС САМОДЕЯТЕЛЬНЫХ КОМПОЗИТОРОВ

### *Работа сланцевчанина удостоена диплома*

Для тех, кто интересуется и занимается музыкой, будет небезынтересно узнать, что в 1969 году Ленинградское хоровое общество, областной Дом народного творчества и обком ВЛКСМ к 100-летию со дня рождения Владимира Ильича Ленина организовали конкурс самодеятельных композиторов области. Лучшие произведения для хора, солистов и ансамблей, посвященные В. И. Ленину, партии, Родине, родному краю, отмечались премиями и дипломами. В состав жюри конкурса вошли ведущие деятели музыкальной культуры г. Ленинграда, такие, как Г. А. Колышкин, народный артист РСФСР, композиторы Б. П. Киянов, Б. П. Кравченко, А. Колкер, поэт М. И. Рябинин и другие.

В адрес жюри поступили работы почти от 30 самодеятельных композиторов, и все они с большим нетерпением ожидали подведения итогов.

В декабре мы собрались в Ленинграде на семинар. Много треволнений, приятных и неприятных неожиданностей пришлось нам испытать.

Были созданы две группы участников, которые получили предварительную оценку своего произведения от композиторов. С большим теплом и умением композиторы Ленинграда провели разбор произведений участников конкурса. Каждый день семинара проходил в обстановке откровенного обмена мнениями между всеми участниками и консультантами.

Большой разговор шел об отношении композитора к литературному материалу. Выступление поэта Михаила Иосифовича Рябинина явилось для нас наглядной школой того, с какой требовательностью надо относиться к выбору стихотворения, которое будет положено на музыку. Нельзя работать по-серьезному над таким сочинением, которое написано хотя внешне и гладко, но не от души, где нет ни свежих оборотов, ни тех ярких свежих слов, которые бы по-настоящему всколыхнули душу человека, заставили его почувствовать и задуматься.

Требования конкурса к присланным сочинениям были жесткими. Нередко получалось так, что если музыка выдерживала критику, то стихотворение — нет, из-за мелкотемья и банальности. Похвалы заслужили лишь немногие стихи поэтов Подпорожского и Лужского районов.

В заключительный день работы семинара в помещении хорового общества собрались все участники и члены жюри конкурса под председательством Г. А. Колышкина. Объявляется решение комиссии о присуждении пяти композиторам области дипломов конкурса.

А. Н. Быков (г. Луга) — диплом первой степени, А. И. Василевич (г. Тихвин) — диплом второй степени, А. И. Михайлов (Ломоносовский район) — диплом второй степени, В. И. Ескин (Подпорожский район) — диплом третьей степени. Мне также присужден диплом третьей степени за песню «Да мешает соловей» для русского народного хора.

Весь курс лекций по теории музыки с практическим разбором произведений, который был проведен на семинаре, принес несомненную пользу. Он заставит по-новому, с большей требовательностью относиться к осуществлению задуманного, тщательно искать новые формы для выражения идеи произведения в стихе и музыке.

Ю. ФЕДОРОВ,
дипломант конкурса, начальник смены комбината «Сланцы».

## КАЖДЫЙ МЕСЯЦ—ПЕРВЕНСТВО

Технологическая смена печного цеха сланцеперерабатывающего комбината, руководимая членом партии Валентиной Ильиничной Смирновой, каждый из 11 месяцев истекшего года занимала первое место в соревновании по цеху.

Встав на 100-дневную ленинскую трудовую вахту, они первыми из технологических смен цеха взяли обязательства: выработать сверх плана 750.000 кубических метров бытового газа и 250 тонн камерного масла, принять участие всем коллективом в коммунистическом субботнике.

Обязательства, принятые сменой, выполняются неплохо, а по выработке бытового газа даже перевыполняются.

На днях этот коллектив в столовой № 7 провел семейный вечер. На нем присутствовало около 70 человек.

А. АНДРЕЕВ,
рабкор.

*В помощь пропагандисту*

# НАША СОВЕТСКАЯ ДЕМОКРАТИЯ

Около пятидесяти лет назад, выступая с трибуны XI съезда партии, великий основатель нашего социалистического государства Владимир Ильич Ленин сказал от имени трудового народа России:

— Государство это — мы.

Так с полным правом говорят, так думают все советские люди. Да, Советское государство, рожденное в огне Октябрьской революции как государство диктатуры пролетариата и ставшее на современном этапе коммунистического строительства общенародным, — это государство всех трудящихся нашей страны, выражающее их интересы, их волю, политический разум и созидательную энергию. Оно представляет собой новый, высший тип демократии, подлинное народовластие, которого не знала и не могла знать история эксплуататорского общества.

Вся власть в нашей стране принадлежит труженикам города и деревни в лице Советов депутатов трудящихся. Такова главная политическая основа социалистической демократии, принципы которой законодательно закреплены в Конституции СССР. На более чем полувековом опыте Советской власти миллионы и миллионы людей во всех странах убедились в жизненной силе и глубоком гуманизме этой новой демократии. С каждым нашим шагом вперед она еще полнее раскрывает свои преимущества, вызывая повсюду горячие симпатии трудящихся. В сознании народов социализм, Советы и демократия — неотделимы.

Как говорил в свое время Владимир Ильич, «везде в мире слово «Совет» стало не только понятным, стало популярным, стало любимым для рабочих, для всех трудящихся». (Полн. собр. соч., т. 38, стр. 238). Вот почему в современной идеологической борьбе империалистическая буржуазия и ее пропагандисты прилагают особые усилия, чтобы опорочить, оклеветать нашу советскую демократию, превознести угодные и выгодные им порядки в мире капитализма, который они бесстыдно именуют «свободным».

Мы хорошо знаем цену буржуазных «свобод», буржуазной демократии. Раем для богатых, ловушкой для бедных называл ее Ленин. Он беспощадно разоблачал и высмеивал пустые, фальшивые слова о свободе и равенстве, которыми идейные прислужники капитала прикрывают «свободу» трудящихся умирать с голоду, «равенство» человека, продающего свою рабочую силу, с тем, кто эксплуатирует его труд.

Никакие пропагандистские румяна не могут скрыть истинного облика современного капиталистического мира. Это — царство насилия и социальной несправедливости, где господствующие классы ведут наступление на демократические права и свободы, ущемляют человеческое достоинство, культивируют расизм, где у кормила государственной власти стоят толстосумы и их прислужники.

Только социалистический строй обеспечивает действительную свободу, реальные условия для участия народных масс в управлении государством. Политическая свобода, по определению Ленина, означает прежде всего «свободу народа распоряжаться своими общенародными, государственными делами» (т. 7, стр. 134). Пользуясь самыми широкими демократическими правами, трудящиеся нашей страны активно участвуют в решении общественных дел, в формировании и осуществлении политики Советского государства.

Миллионы достойных сынов и дочерей советского рабочего класса, колхозного крестьянства, интеллигенции избраны депутатами Советов, приобщены к непосредственному государственному руководству. В Верховном Совете СССР, в Верховных Советах союзных и автономных республик около половины депутатов — рабочие и колхозники. В местных Советах их более 60 процентов.

По самой природе наши народные органы государственной власти носят массовый, представительный характер. Свыше двух миллионов депутатов Советов и помогающие им 23 миллиона активистов — вот та огромная общественная сила, которая дает возможность Советам охватывать своей организаторской работой по существу все население страны, органически сочетать принятие законов и решений с практическим их претворением в жизнь.

Советское государство и его органы неразрывно связаны с массами, постоянно обращаются к живому источнику народного опыта, знаний, творческой мысли. Одно из ярких проявлений социалистического демократизма — всенародное обсуждение проектов важнейших законов. Только при обсуждении проекта Основ законодательства о браке и семье в Верховный Совет СССР поступило свыше семи тысяч, а по проекту Основ земельного законодательства — около трех тысяч замечаний и предложений.

Наша партия заботится о том, чтобы советские люди все полнее пользовались благами социалистической демократии. XXIII съезд КПСС подчеркнул важность ее всемерного развития и совершенствования. В своем выступлении на московском Совещании коммунистических и рабочих партий тов. Л. И. Брежнев охарактеризовал основные направления этой работы, имеющей огромное значение для политического развития советского общества на пути к коммунизму. Это активизация и улучшение деятельности всех организаций, объединяющих массы, в первую очередь Советов депутатов трудящихся, профсоюзов, комсомола. Это и совершенствование законодательных основ нашей демократии. Это — также развитие демократических начал непосредственно в тех коллективах, где живет и трудится основная масса населения, — на заводах и фабриках, в колхозах и учреждениях.

Укреплению демократических начал на производстве способствует экономическая реформа, которая значительно расширила права трудовых коллективов. Огромная роль в дальнейшем развертывании и углублении колхозной демократии принадлежит новому Примерному Уставу сельскохозяйственной артели.

Чем шире, полнее демократизм нашей жизни, тем выше требования, предъявляемые к советскому государственному аппарату. От его четкой работы во многом зависят наиболее полное удовлетворение жизненных потребностей трудящихся, рост их политической активности. Он призван еще лучше служить народу. Именно на это направлено принятое недавно постановление ЦК КПСС и Совета Министров СССР о мерах по совершенствованию и удешевлению аппарата управления.

Велики завоевания социалистической демократии, получившие отражение в Советской Конституции. Трудящиеся нашей страны высоко ценят свои политические свободы, равноправие советских граждан всех рас и наций, женщин и мужчин. Они свято дорожат своими социальными правами — на труд, отдых, на бесплатное образование и медицинское обслуживание, материальное обеспечение в старости, в случае болезни и потери трудоспособности. Права гражданина СССР неотделимы от его обязанностей. Безупречное соблюдение этих обязанностей советский труженик считает высшим патриотическим долгом перед Отечеством.

«Человек проходит как хозяин необъятной Родины своей», — в этих словах популярной песни образно выражено то замечательное чувство, которое воспитывает и развивает у людей наш советский образ жизни, наша социалистическая демократия. Присущее советскому патриоту чувство хозяина страны находит проявление в постоянной заботе о развитии производства, об укреплении могущества Родины, о всех делах общества. И трудящиеся решают эти дела как полновластные хозяева государства, отдавая на благо обществу, во имя торжества коммунизма все силы ума и сердца, всю свою неиссякаемую творческую энергию.

В. ХОВРИН.

## ИЗ РЕДАКЦИОННОЙ ПОЧТЫ

### ПОВЫШАЮТ КУЛЬТУРУ ОБСЛУЖИВАНИЯ

В первый рабочий день после Нового года мне довелось побывать в универмаге Сланцевского торга, расположенном по улице Маяковского. И надо сказать, что здесь многое изменилось в лучшую сторону в обслуживании покупателей.

В магазине со вкусом оформлены витрины. Продавцы помогают покупателям в выборе товара, вежливы и внимательны.

Хочется пожелать коллективу универмага новых трудовых успехов в соревновании в честь 100-летия со дня рождения Владимира Ильича Ленина.

Н. САМСОНОВ,
слесарь УМ-216.

### У ДРУЗЕЙ

К 100-летию со дня рождения В. И. Ленина комсомольцы погрузочно-транспортного управления треста «Ленинградсланец» взяли повышенные обязательства и вызвали на соревнование комсомольцев ПТУ треста «Эстонсланец». Они приняли вызов и пригласили нас к себе в Эстонию на праздник.

27 декабря в Кохтла-Ярве загорелся наш совместный новогодний «Огонек». Празднично убранный зал, яркая елка, новогодние свечи на столе, хорошая музыка, а главное—гостеприимство не позволили нам долго чувствовать себя гостями. Были проведены и веселая лотерея, и конкурс пляски, и клуб веселых и находчивых, в котором, как говорится, победила дружба. Поговорили о комсомольской работе, поделились удачами и трудностями.

Расставались мы большими друзьями. Это была первая встреча, но, безусловно, не последняя. Теперь мы ждем к себе комсомольцев Эстонии.

За помощь в организации поездки хочется поблагодарить главного бухгалтера и начальника коммерческой службы погрузочно-транспортного управления треста «Ленинградсланец» Г. П. Тимофееву и Т. К. Голякову.

Л. БАЙКАЛОВА,
заместитель секретаря комсомольской организации ПТУ треста «Ленинградсланец».

# НАРОДНАЯ МОНГОЛИЯ СЕГОДНЯ

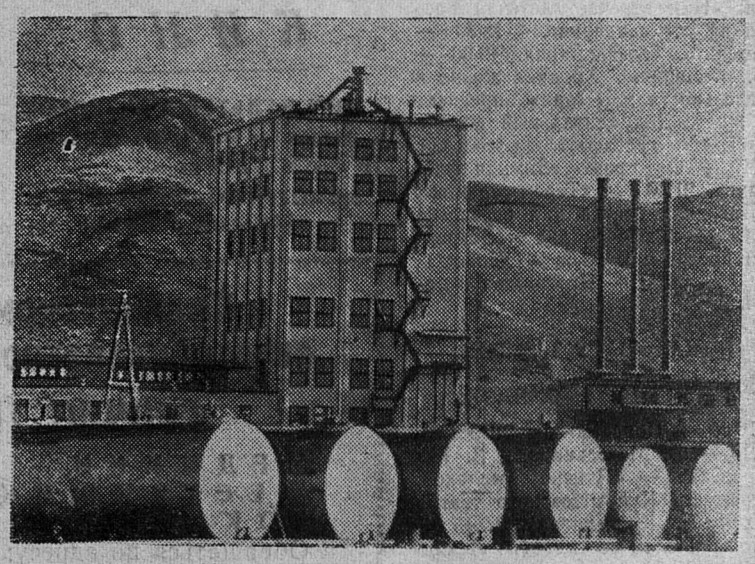

**На снимках: слева — в музее В. И. Ленина в столице республики Улан-Баторе. Справа (вверху) — общий вид комбикормового завода в городе Баянхонгоре, сооруженного при содействии Советского Союза. Производительность нового завода — 10 тонн комбикорма в смену.**

**Слева внизу—в одной из аудиторий профессионально-технического училища в городе Баянчандмане. Занятие с будущими механизаторами животноводческих ферм проводит советский специалист Эдвин Аспер (Латвийская ССР). Училище готовит кадры для сельского хозяйства страны. Построено оно с помощью Советского Союза и оборудовано современными классами и кабинетами для теоретических и практических занятий учащихся. Ежегодно для села оно будет выпускать 600 высококвалифицированных специалистов.**

**Традиционная и многолетняя дружба советского и монгольского народов с каждым годом крепнет. Это — залог того, что все экономические вопросы в Монголии будут успешно решены.**

**Фото В. Будана.**

**Фотохроника ТАСС**

## ФИНАЛИСТЫ ИЗВЕСТНЫ

Закончились полуфиналы личного первенства города по шахматам, посвященного 100-летию со дня рождения В. И. Ленина. Полтора месяца любители этого вида спорта были свидетелями интересной борьбы во Дворце культуры СПК «Сланцы», где 24 сильнейших шахматиста города оспаривали 12 путевок в финал.

Итак, все финалисты известны. Хочется отметить содержательную игру перворазрядников Б. Овсянникова и А. Лутовинова — победителей полуфиналов и К. Баранова—неоднократного чемпиона города, которые ни разу не испытали горечи поражения.

С 7 января начинаются решающие сражения на шахматных полях за звание чемпиона города 1970 года.

А. ИГНАТЬЕВ,
главный судья соревнований.

*На сцене филиала МХАТ Союза ССР имени М. Горького поставлен новый спектакль «Соловьиная ночь» лауреата Ленинской премии В. Ежова.*

*В нем рассказывается о первых послевоенных днях жизни солдат и офицеров Советской Армии в одном из немецких городов.*

*НА СНИМКЕ: сцена из спектакля. Инга — артистка С. Коркошко, сержант Бородин — артист Н. Пеньков.*

*Фото В. Егорова.*

*Фотохроника ТАСС*

# НАСТОЯЩАЯ ЗИМА

Самые короткие дни бывают в декабре, а самые холодные — в январе и даже в феврале. Говорят, что в январе не солнце греет, а море. Самая низкая температура января бывает на востоке нашей области. (Шугозеро—минус 10,5 градуса, а в Приозерске и Кингисеппе — минус 7,5). Температура января в Ленинграде на 2 градуса выше, чем в Москве, которая расположена на 500 километров южнее.

В середине зимы нередки оттепели, снег с дождем. В этом повинны циклоны. Они зарождаются на Атлантическом океане, в Средиземном море и приносят тепло, влагу. Низкие температуры вызывают массы холодного воздуха, поступающие из-за Урала и из Арктики. Бывают и значительные отклонения от нормы. В блокадную зиму 1942 года было на 10 градусов холоднее, чем в среднем.

### ЗАМЕТКИ ФЕНОЛОГА

В декабре того года циклоны из Атлантики принесли большие снегопады. Толщина снежного покрова превышала норму иногда в три—четыре раза. Были метели, оттепели.

Поверхность почвы, защищенной полуметровым слоем снега, впятеро теплее, чем на открытом месте. Лесные куры в зимние морозы и непогоду проводят под снегом большую часть суток. Белые куропатки в бураны не покидают снежную постель по нескольку дней. В снегу ночуют тетерева, рябчики, глухари, дятлы и некоторые виды синиц.

В бесснежные зимы гибнет много боровой дичи, а также кротов, ежей, мышей и землероек. Озимые посевы, плодовые сады и цветники снег защищает от вымерзания.

Лед на водоемах становится толще, замерзают полыньи. Вода в реке портится, из-за разложения мертвых растений и животных в ней накапливается сероводород. В нашей области много озер, в которых рыба в январе начинает задыхаться от недостатка кислорода. Толстый слой льда мешает поступлению кислорода из воздуха. Весной находят немало «уснувшей» рыбы.

Снег засыпал поля и луга, дороги и тропинки. Заснеженные леса стали еще живописнее. Хорошо в тихий зимний день в лесу!

**И. БАЛБЫШЕВ,**
действительный член Географического общества СССР.

Зам. редактора
**Г. Ф. СУЛИМОВ.**

## ТЕЛЕВИДЕНИЕ

### ПОКАЗЫВАЕТ МОСКВА

ПЯТНИЦА, 9 ЯНВАРЯ

10.00 — Программа передач. 10.05 — Новости. 10.15 — Художественный фильм «Четыре танкиста и собака», VII и VIII серии. 11.45 — Б. Метельникова, Е. Тударовская — «Птичье молоко». Спектакль Куйбышевского театра кукол (из Куйбышева). 12.45 — «По ленинским местам» (из Ленинграда). 13.15—13.20 — Новости. 17.00 — Программа передач. 17.05 — Новости. 17.15 — Концерт лауреатов Всесоюзного фестиваля самодеятельного искусства. 18.00 — Новости. 18.05 — Для школьников: «Нам отвечает детская редакция телевидения». 18.30 — «Подвиг». Телеальманах. 19.00 — «В. И. Ленин. Хроника жизни и деятельности»: «Париж, проспект Ленина». Документальный фильм. 20.00 — «Эстафета новостей». 20.40 — Фото-ревю «Зимняя фантазия». 21.40 — «Терем-теремок». Новогодняя сказка для взрослых. 22.45 — «Кафе на льду». Эстрадная программа. 23.55 — Новости. 24.00 — 00.05 — Программа передач.

### ПОКАЗЫВАЕТ ТАЛЛИН

ПЯТНИЦА, 9 ЯНВАРЯ

10.00 — Программа передач. 11.45 — Б. Метельникова, Е. Тударовская — «Птичье молоко». Спектакль Куйбышевского театра кукол (из Куйбышева). 12.45 — «По ленинским местам» (из Ленинграда). 13.20 — «Агрегаты зимнего сплава». Научно-популярный фильм. 13.40 — 14.05 — «Чарующие мелодии». Фильм-концерт. 16.00 — Вечерняя программа. Новости. 16.15 — Для детей: художественный телефильм «Капитан Тенкеш», X и XI серии (на эстон. языке). 18.00 — Программа передач. 18.05 — «Актуальная камера» (на русском языке). 18.20 — «Календарь «Телешколы». 18.50 — «Детский экран». 19.20 — «Театральный вечер»: А. Володин — «Пять вечеров». Спектакль Пярнуского драматического театра имени Л. Койдулы. 21.30 — «Актуальная камера». 22.00 — «ЭРФ — реклама — ТВ». 22.05 — Художественный фильм «С вечера до утра». 23.55 — 24.00 — «АК»: новости.

СУББОТА, 10 ЯНВАРЯ

9.00 — Программа передач. 12.45 — «В эфире — «Молодость» (из Таллина). 16.00 — Вечерняя программа. Новости. 16.10 — Для детей: художественный телефильм «Капитан Тенкеш», XII и XIII серии (на эстонском языке). 18.00 — «Накануне переписи населения». 19.00 — «Детский экран»: «Энтель-тентель». 19.30 — «Писателю Ааду Хинту — 60». 20.05 — «ЭРФ — реклама — ТВ». 20.10 — «Таинственный монах». Художественный фильм. 21.30 — «Актуальная камера». 22.00 — Развлекательная программа. 24.00 — 00.05 — «АК»: новости.

## КИНО

**ДОМ КУЛЬТУРЫ ГОРНЯКОВ.** 7 января — **«Опасные гастроли».** Начало в 17, 19 часов.

**КИНОТЕАТР «ТРУД».** 7 января — **«Анжелика и король».** Начало в 12, 14, 16, 18, 20, 22 часа. 8 января — **«Влюбленные».** Начало в 12, 14, 16, 18, 20, 22 часа. Для детей. **«Их знали только в лицо».** Начало в 10 часов.

**КЛУБ «ШАХТЕР».** 8 января — **«Мой друг Нодар».** Начало в 17, 19, 21 час. Для детей. **«Три толстяка».** Начало в 11 часов. **«В начале века».** Начало в 15 часов.


**ПРИМИТЕ ПОЗДРАВЛЕНИЕ**

**НИНЕ ВЛАДИМИРОВНЕ НАСТАСЬИНОЙ**

С днем рождения! Желаем Вам успехов в труде, большого счастья и доброго здоровья.

Коллектив учителей школы № 9.

**ВАС ПРИГЛАШАЮТ УЧИТЬСЯ**
**Сланцевские средние школы №№ 1 и 2 рабочей молодежи**
(ул. Грибоедова, дом № 8,
и Б. Лучки, ул. Дзержинского, дом № 3)
**с 4 по 25 января**
ОБЪЯВЛЯЮТ ДОПОЛНИТЕЛЬНЫЙ ПРИЕМ
в 6, 7, 8, 9, 10, 11 КЛАССЫ.

Занятия сменные (утром и вечером). При поступлении нужно иметь заявление, справку с места работы.

**ТРУДЯЩИЕСЯ ГОРОДА!**

Используйте возможность получить восьмилетнее и среднее образование.

Дирекции школ.

**Сланцевскому грузовому автотранспортному предприятию**
**СРОЧНО ТРЕБУЮТСЯ**
**МЕДНИКИ,**
**ЖЕСТЯНЩИКИ,**
**ТОКАРИ.**

Обращаться по адресу: г. Сланцы, ул. Автомобилистов, дом № 1, проезд автобусом маршрута № 4 до улицы Гоголя.

**НА БАЗЕ УПТК ТРЕСТА № 31**
**ПРОВОДИТСЯ ПРОДАЖА**
**ИНСТРУМЕНТА,**
**ЗАПЧАСТЕЙ,**
**ПОДШИПНИКОВ,**
**ЭЛЕКТРИЧЕСКОГО И ДРУГОГО ОБОРУДОВАНИЯ.**

Обращаться по адресу: г. Сланцы, Сланцевское шоссе, дом № 7, в отдел реализации.

**Сланцеперерабатывающий комбинат**
**„Сланцы“**
**ПРИГЛАШАЕТ НА РАБОТУ**
**МУЖЧИН на различные специальности**
**ВО ВНОВЬ ВВОДИМЫЙ ТЕХНОЛОГИЧЕСКИЙ ЦЕХ.**

ОБРАЩАТЬСЯ В ОТДЕЛ КАДРОВ СПК «СЛАНЦЫ».

**К СВЕДЕНИЮ ПОКУПАТЕЛЕЙ**

В соответствии с решением горисполкома № 390 от 18 декабря 1969 года промтоварные магазины Сланцевского горсмешторга с 1 января 1970 года перешли на новый режим работы: магазины № 4 «Радуга», № 17 «Октябрьский», № 20 «Спорттовары», № 22 «Детский мир», № 45 универмаг, № 55 «Ромашка» работают с 11 до 20 часов, перерыв на обед с 15 до 16 часов, выходной день — воскресенье.

Магазины № 21 «Клен» и № 51 посудо-хозяйственный работают с 10 до 19 часов, перерыв на обед с 14 до 15 часов, выходной день — понедельник.

Магазины № 8 «Ландыш», № 9 комиссионный, № 37 «Школьник», № 29 «Экран» работают с 11 до 20 часов, с перерывом на обед с 15 до 16 часов, выходные дни — воскресенье и понедельник.

СЛАНЦТОРГ.



**Газета выходит по вторникам, средам, четвергам, пятницам и субботам**

АДРЕС РЕДАКЦИИ: гор. Сланцы, Банковская ул., дом № 3. ТЕЛЕФОНЫ: редактора — 23-20, зам. редактора — 23-25, отв. секретаря — 37-34; отделов: промышленности — 21-85, писем и массовой работы — 23-66, сельского хозяйства — 36-66.
Объявления принимаются в бухгалтерии редакции, телефон № 23-66.

Сланцевская типография Управления по печати Ленгорисполкома. Заказ 10. Тираж 10.550-1