# Знамя труда

ПРОЛЕТАРИИ ВСЕХ СТРАН, СОЕДИНЯЙТЕСЬ!

ОРГАН СЛАНЦЕВСКОГО ГОРКОМА КОММУНИСТИЧЕСКОЙ ПАРТИИ СОВЕТСКОГО СОЮЗА И ГОРОДСКОГО СОВЕТА ДЕПУТАТОВ ТРУДЯЩИХСЯ

№ 51 (5087) | Пятница, 13 марта 1970 года | Год издания 26-й | Цена 2 коп.


**РЕВОЛЮЦИОННО - ПРЕОБРАЗУЮЩАЯ РОЛЬ МАРКСИСТСКО-ЛЕНИНСКОЙ ТЕОРИИ, ЕЕ ЕДИНСТВО С РЕВОЛЮЦИОННОЙ ПРАКТИКОЙ В ДЕЯТЕЛЬНОСТИ БОЛЬШЕВИСТСКОЙ ПАРТИИ ПОД РУКОВОДСТВОМ ЛЕНИНА НАШЛИ БЛЕСТЯЩЕЕ ВЫРАЖЕНИЕ В ПОБЕДЕ ВЕЛИКОЙ ОКТЯБРЬСКОЙ СОЦИАЛИСТИЧЕСКОЙ РЕВОЛЮЦИИ.**

*(Из Тезисов ЦК КПСС «К 100-летию со дня рождения Владимира Ильича Ленина»).*

*КОМСОМОЛИЯ Ленинградской области горячо поддержала решение Пленума ЦК ЕЛКСМ по развертыванию массового движения сельской молодежи за овладение техническими профессиями.*

*Большую помощь в этом оказывает Ломоносовское сельское профессионально - техническое училище № 8. В этом году здесь получат специальность тракториста-машиниста III класса 370 человек, что на 100 человек больше, чем в минувшем году. В училище обучаются юноши и девушки из колхозов и совхозов Ленинградской области. В апреле все они разъедутся по своим хозяйствам на производственную практику.*

*НА СНИМКЕ: идут практические занятия по уходу за системой питания трактора. Они ведутся на специально оборудованном стенде.*

*Фото С. Смольского.*

*Фотохроника ЛенТАСС*

## 100-дневная ЛЕНИНСКАЯ ТРУДОВАЯ ВАХТА

# Пятилетку — к 22 апреля

## РЕЗЕРВЫ — В ДЕЙСТВИЕ

В этой чистой и уютной комнате в полдень собираются все химики цеха. Здесь на самом видном месте вывешены красочно оформленные обязательства. Коллектив в ознаменование 100-летия со дня рождения Владимира Ильича Ленина дал слово добиться новых производственных успехов.

Как же идет их выполнение? Все ли будет сделано к сроку? Где и какие есть резервы? Об этом шел большой разговор на состоявшемся недавно партийном собрании цеха сероочистки. Доклад сделала председатель цехового комитета профсоюза Т. И. Ермолаева.

— Наши химики, — говорила она, — трудятся добросовестно. Отправлены десятки цистерн с раствором химических продуктов нашим эстонским товарищам. С начала стодневной ленинской трудовой вахты в цехе не было ни одного нарушения трудовой дисциплины. Есть все основания твердо заявить, что обязательство мы выполним.

А это дело нелегкое. Ведь коллектив дал слово выполнить план пятого года пятилетки к 22 апреля 1970 года. Стало быть, нужно отлично трудиться всем, вскрывать и использовать резервы на каждом рабочем месте. Об этом и говорили в своих выступлениях коммунисты. Старший оператор А. И. Баранов сказал:

— Весь коллектив нашего цеха нужно мобилизовать на выполнение плана последнего года пятилетки. Письмо ЦК КПСС, Совета Министров СССР, ВЦСПС и ЦК ВЛКСМ ставит перед нами новые большие и ответственные задачи. Нам следует глубоко проанализировать всю нашу работу. Подумать о том, где кроются наши резервы, чтобы потом как можно быстрее их использовать. Мы должны устранить имеющиеся недостатки.

Этой же теме посвятили свое выступление инженер А. Н. Борисенко, аппаратчица С. П. Филиппова. Бывает так, что на складе комбината получат имущество, но его раскидают или поломают и выбросят. И спросить не с кого. Много недостатков в работе механической службы. Сделают ремонт недоброкачественно, и механизмы не работают, стоят.

Начальник цеха коммунист Г. Е. Рубцов сообщил в своем выступлении о том, что для производства нефтеполимерной смолы цеху передают специальную установку для получения новой продукции. Простоев у нас не будет, если ее как следует освоить и обеспечить бесперебойную работу. А это хороший резерв!

По обсужденному вопросу принято конкретное решение. На днях в цехе будет проведено рабочее собрание, на котором весь коллектив обсудит Письмо ЦК КПСС, Совета Министров СССР, ВЦСПС и ЦК ВЛКСМ «Об улучшении использования резервов производства и усилении режима экономии в народном хозяйстве». Подготовку к такому собранию организуют сейчас все наши коммунисты.

**П. БУШАГИН,**
**оператор цеха сероочистки комбината «Сланцы».**

ОФИЦИАЛЬНЫЕ СООБЩЕНИЯ

## ПЕРЕДОВИКИ СОРЕВНОВАНИЯ

**Исполком Ленинградского областного Совета депутатов трудящихся и президиум областного совета профсоюзов подвели итоги социалистического соревнования по повышению уровня благоустройства в городах, рабочих поселках и сельских поселковых пунктах области за 1969 год.**

**Переходящее Красное знамя и грамота исполкома областного Совета и президиума облсовпрофа присуждены Волхову — победителю в соревновании среди городов областного подчинения. Исполкому Волховского городского Совета выделено 25 тысяч рублей на дополнительные работы по благоустройству.**

**Городу Кириши, занявшему первое место в соревновании городов, имеющих в подчинении сельскую местность, присуждены переходящее Красное знамя и грамота исполкома областного Совета и президиума облсовпрофа. Исполкому Киришского городского Совета выделено 25 тысяч рублей на дополнительные работы по благоустройству.**

**Среди награжденных грамотами исполкома областного Совета и президиума облсовпрофа — Волховский и Гатчинский районы. Им выделены на дополнительные работы по благоустройству: Волховскому району — 15 тысяч рублей, Гатчинскому — 10 тысяч рублей.**

**(ЛенТАСС)**

## СЕССИЯ ГОРСОВЕТА

Вчера в Доме культуры горняков состоялась шестая сессия Сланцевского городского Совета депутатов трудящихся.

С докладом о состоянии и мерах улучшения использования земель в совхозах района выступил заместитель председателя исполкома городского Совета депутатов трудящихся **С. Я. Павленко.**

О ходе выполнения мероприятий по достойной встрече 100-летия со дня рождения В. И. Ленина, утвержденных горсоветом в 1968 году, доложил председатель исполкома городского Совета депутатов трудящихся **Н. С. Дятченков.**

О работе постоянной комиссии городского Совета по торговле и общественному питанию доложил ее председатель **С. Г. Гусляров.**

В обсуждении докладов приняли участие депутаты **А. Ф. Егоров, Н. А. Пулин, В. А. Фролов, В. П. Громов, П. Т. Фокин, Г. Ф. Маркина** и другие.

По обсужденным вопросам приняты решения.

Затем депутаты заслушали информацию председателя постоянной комиссии городского Совета по социалистической законности и охране общественного порядка **Г. Н. Леонтьева** о ходе выполнения решения городского Совета депутатов трудящихся (девятая сессия XI созыва) от 30 августа 1968 г.

*Нина Федотова — швея-мотористка регенератного завода. Работает она здесь недавно, с 1967 года. Но и за это время зарекомендовала себя как чуткий, добрый и отзывчивый товарищ. За отличную работу на производстве и шефскую помощь школе Нина неоднократно поощрялась.*

*Недавно молодая работница, бывшая комсомолка, принята в члены Коммунистической партии.*

*Фото Ю. Власова.*

## ПОЛУЧИЛИ „ТРИНАДЦАТУЮ"

Коллектив комбината «Стройдеталь» хорошо потрудился в 1969 году. Рабочим, инженерно-техническим работникам и служащим выдано дополнительно к заработку 34 тысячи рублей. Многим нашим рабочим вручены солидные суммы. Например, Н. И. Зайцев получил 145 рублей, А. И. Иванов — 154 рубля, М. И. Ермакова — 120 рублей, В. Я. Львов 149 рублей, А. Г. Липатников—134 рубля. Каждый из них добросовестно трудился, ежедневно перевыполнял нормы выработки, заботился об улучшении качества изделий, по-хозяйски экономил материалы.

**Ю. КРЕЧЕТОВ,**
**председатель завкома комбината «Стройдеталь».**

## ОПЕРЕЖАЯ КАЛЕНДАРЬ

Почти каждый день 100-дневной ленинской трудовой вахты трубопрокатчики Ижорского завода отмечают новыми производственными достижениями, досрочным выполнением сменных заданий, выпуском сверхплановой продукции.

Особенно хорошо работает коллектив смены коммунистического труда, возглавляемой Олегом Шурновым. На счету передовиков производства сотни тонн труб, выпущенных дополнительно к плану. С опережением графика трудятся и смены, руководимые Г. Чернобривцем и Е. Кананиным.

(ЛенТАСС)

# Молодежная страница

## ПЕРВЫЕ ШАГИ

Часто они бывают несмелыми, осторожными. Каждому человеку в своей жизни приходится что-нибудь делать впервые. А незнакомое дело вызывает сомнение: будет ли его исход успешным?

В роли секретаря комсомольской организации Надя Ковалева только два месяца. Столько же и на шахте. Косвенно с предприятием, конечно, была и раньше знакома — работала в лаборатории треста «Ленинградсланец». В школе была комсоргом. Но там куда проще. Предложи интересное дело — ребята пойдут за тобой. А тут народ взрослый, рабочий. У него на все своя мерка. Он не простит бахвальства, пустозвонства. И наоборот, поможет в трудную минуту, только обратись.

Надо сказать, что в комсомольской комнате теперь редко бывает пусто. Идут сюда ребята. Некоторые приглашены по делу, другие сами находят нужным зайти: приносят взносы или хотят предложить что-либо, посоветоваться. А третьи и просто так, для любопытства: мол, как там новый секретарь.

На Ковалеву надеются. Но ей сейчас очень трудно. Все-таки на производстве она новый человек. Но главное — нет опыта организаторской работы. А где поучиться? Да вряд ли кто и научит быть вожаком. Здесь до всего надо дойти самой, иметь какое-то особое чутье, чтобы ориентироваться в любой обстановке, знать интересы и думы молодежи, постоянно учиться самой. Трудно и потому, что «комсомольское хозяйство» Наде досталось в неприглядном состоянии.

Организация шахты имени С. М. Кирова была не на плохом счету, даже присуждалось первое место по тресту. Во главе ее находилась Валя Евстафьева. Но постепенно комсомольский огонек в ней угасал. Поняла это Валя и попросила не избирать ее: не может быть больше вожаком.

Понимали это и ребята. И все же опять избрали Евстафьеву секретарем, уже в который раз. Поднял один руку, а за ним и другие проголосовали «за».

Результат такого подхода к выбору комсорга не замедлил сказаться. Валя самоустранилась от поручения, тем самым нанесла урон всей организации. Работа здесь заглохла. Два месяца фактически никто не руководил организацией. А это уже «ЧП».

А теперь все оживилось. Возобновил работу «Комсомольский прожектор» (начальник штаба Валерий Тельных). Провели субботник по укладке рудничной стойки. Славно поработали!

— Ребята отличные и делают все с охотой, только иногда подтолкнуть надо, — говорит Надя. — И товарищи хорошие.

Молодежь уже почувствовала к себе внимание: осуществилась поездка в Ленинград. Заместитель секретаря Светлана Гребенюк взяла на себя обязанность поздравлять комсомольцев с днем рождения и с другими знаменательными датами. Несомненно, это доставит удовольствие молодым рабочим и служащим.

Но не все еще получается гладко. Некоторые члены ВЛКСМ живут по старинке. На шахте было объявлено комсомольское собрание, на котором должны были взять социалистические обязательства и возобновить соревнование на звание «Лучший про профессии». То ли поздно было сообщено, то ли ребята посчитали необязательным прийти, но собрание не состоялось. И это в первую очередь — удар секретарю. Тем более, что слышалось едкое: «Раньше такого не было».

— Почему не пришли? — встревожилась Надя.

Да, о многом надо еще подумать. После несостоявшегося собрания комитет решил вызвать на бюро ребят. Выход ли это из положения? А где гарантия, что в следующий раз придут другие? Может, некоторых напугало вывешенном объявлении слово доклад? Обязателен ли он на комсомольском собрании?

А как случилось, что у комсомольцев шахты нет большой дружбы со спортом? Активисты не бывают на соревнованиях, не принимают участия в их организации, нет контакта и с обществом ДОСААФ. И если бы его члены так же равнодушно относились к молодежи, то призывники уходили бы в армию неподготовленные.

Начало сделано, и неплохое. Теперь надо смелее развивать его. Устаревшие привычки ломать, внедрять новое. Секретаря можно назвать вожаком только тогда, когда он будет иметь авторитет, когда в него поверят, за ним пойдут.

**О. СВЕТЛОВА.**

«Сколько лет тебе,
Сколько зим тебе,
Если носишь ты галстук алый,
Если ты говоришь судьбе:
«Очень здорово быть
отрядным вожатым».

Эти слова из песни очень подходят к нашему отрядному вожатому 7 «А» класса школы № 12 Сергею Тюрину, токарю с ремонтно-механического завода. На предприятии он слывет активистом комсомольской и профсоюзной организаций, учится в одиннадцатом классе школы рабочей молодежи. И, несмотря на большую загруженность, взял на себя заботу о младшем поколении. Регулярно бывает в своем отряде, водит ребят на экскурсии на свой завод. Часто его можно видеть в классе на уроках или просто в кругу учеников, обсуждающих какое-либо очередное мероприятие. Оказал большую помощь в подготовке к «Зарнице», КВН между седьмыми «А» и «Б» классами.

В школу Сергей пришел не случайно. Его привела сюда любовь к ребятам, стремление их научить хорошему. И ученики ему платят взаимностью. Прошлым летом он был вожатым в пионерском лагере «Чайка». И здесь его отряды в первой и третьей сменах были победителями в дружине.

**Г. ЕГОРОВА,**
**старшая пионервожатая.**

## С ОГОНЬКОМ

Комсомольцы Северо-Западного строительно-монтажного управления треста «Коксохиммонтаж» с честью выполняют социалистические обязательства. Уже сейчас можно с уверенностью сказать, что каждый комсомолец управления выполнит свой четырехмесячный план к 22 апреля 1970 года. Комсомольцы готовятся к Ленинскому зачету. Каждый отчитается о своей производственной деятельности, расскажет об участии в общественной жизни организации.

Недавно на заседании комитета ВЛКСМ были подведены итоги, выявлены лучшие рабочие по профессиям. Это слесари-монтажники Владимир Егоров, Михаил Рогалевич, слесарь-сборщик Вячеслав Сидоров, электросварщик Владимир Пятнышев, крановщица Тамара Князева.

Подробнее расскажу о Владимире Егорове. Он пришел в управление после окончания ГПТУ-15. Стал работать слесарем-монтажником. На его трудолюбие и сноровку сразу обратили внимание. И вот, когда после службы в рядах Советской Армии Владимир Егоров снова пришел в управление, его встретили с радостью. Комсомолец ежедневно выполняет нормы выработки на 120—130 процентов. Качество выполненных им работ неизменно хорошее. Владимир повышает свой общеобразовательный уровень, учится в одиннадцатом классе школы рабочей молодежи. Находит он время для участия во всех проводимых мероприятиях, является членом комитета ВЛКСМ.

С огоньком трудятся комсомольцы нашего управления. Слесари-монтажники, сварщики и рабочие других специальностей ежедневно перевыполняют плановые задания, зажигают инициативой тех, кто рядом.

**В. ИВАНОВ,**
**секретарь комитета ВЛКСМ Северо-Западного строительно-монтажного управления треста «Коксохиммонтаж».**

## ПОБОЛЬШЕ ДОВЕРИЯ

### КАК ОЖИВИТЬ КОМСОМОЛЬСКУЮ РАБОТУ В АВТОПРЕДПРИЯТИИ

Коммунисты Сланцевского автопредприятия на своем собрании заслушали отчет секретаря комсомольской организации Людмилы Филипповой о состоянии и мерах улучшения воспитательной работы среди молодежи. Из ее информации видно, что дела организации идут не блестяще. Из 61 комсомольца только 11 учатся в общеобразовательных школах, а 40 не имеют среднего образования. Многие из учащихся ребят часто пропускают уроки и не аттестованы за первое полугодие.

Хромает и трудовая дисциплина. Замечено появление молодых рабочих на территории гаража в нетрезвом виде. Наблюдается большая текучесть молодых кадров.

Так в чем же причина такого отношения молодых производственников предприятия к учебе, к труду? Неужели их ничто не интересует? Ведь у автохозяйства отличный клуб, есть художественная самодеятельность, футбольная и хоккейная команды, шахматно-шашечная, теннисная и другие спортивные секции, обеспеченные инвентарем. Но все же молодежь предпочитает вечерами торчать на людных перекрестках, бесцельно слоняться около кинотеатра и Домов культуры, навещать заведения, торгующие спиртными напитками.

А беда, видимо, в том, что подростка мы видим только на производстве. А чем он занят дома, какие у него способности и наклонности, никто этого не знает. Есть и другая причина: мало ему доверяем. Конечно, контролировать выполненное задание надо, но так, чтобы не ущемить самолюбия человека, только что начинающего трудовой путь.

Работает электриком в мастерских автобусной колонны Виктор Федоров. На его плечах огромное электротехническое хозяйство. Однако он справляется с ним отлично. А почему? Да потому, что он чувствует большую ответственность. Ему бывает даже и передохнуть некогда: не успеет и глазом моргнуть, как смене конец. А другой (не будем называть его фамилию) норовит улизнуть куда-нибудь. Потому у него и время черепашьим шагом тянется. Скучно ему. А мастер бегает по мастерским и громко кличет: «Неразумное дитя!», при этом угрожая лишить премиальных, урезать часы и т. д.

А что ему премиальные? Дома большого заработка пока от него и не требуют. Главное, при деле хлопец. А уж коли работает, то сыну все можно, он же вырос.

Часто портят юношу его же наставники, обучающие мастерству. Они считают своим долгом «обмыть» первую получку ученика. А тот быстро сообразит, что теперь ему это можно. И он привыкает, да так основательно, что становится посетителем медвытрезвителя. А отсюда и опоздания, и брак в работе, и прогулы.

Как улучшить воспитательную работу среди молодежи? Чем заинтересовать подростков? Как привить любовь и серьезное отношение к делу? Каким образом привлечь ребят к спорту, к общественно полезной работе? Такие вопросы стояли на партийном собрании. Выступающие так и этак «крестили» комсомольского вожака Людмилу Филиппову, высказали множество пожеланий. А чтобы разгрузить ее от дюжины общественных поручений, никто не предложил. А может быть, именно это пагубно отражается на комсомольской работе.

Всем очень понравилось выступление руководителя предприятия коммуниста И. Д. Запутряева:

— Нет плохих ребят, есть плохие воспитатели. Мы еще видим их несмышлеными малышами, а это уже вполне взрослый народ. Чаще надо подмечать в них хорошие стороны. Отмечать в приказах, на Доске почета. Советоваться с ними, вникать в их нужды. Нам, ветеранам, нужно зажигаться их молодым задором, а не скрипеть по-старчески над малейшей ошибкой подростка. Когда молодой человек поймет, что с ним считаются, его уважают, то почувствует себя нужным в коллективе.

Много еще говорилось о молодежи в этот вечер. И действительно, она у нас неплохая. Нужно только повести ее, указать ей правильный путь. Посмотри юноше в глаза и задай вопрос:

«Готов ли ты, как
парни
на Даманском,
Своею грудью Родину
закрыть?»

И, не задумываясь, он ответит:

«Да, я готов, готов
стоять
на страже!
Пойду в огонь, под пули,
на броню.
В любой момент, как Родина
прикажет,
Умру, но честь страны
не уроню!».

**В. ДАНИЛИН,**
**наш обществ. корр.**

# 2. И ВЗДОХНУЛИ С ОБЛЕГЧЕНИЕМ...

**ПРОБЛЕМЫ ОРГАНИЗАЦИИ ТРУДА**

ПИСЬМА С ПРЕДПРИЯТИЙ

Итак, вопрос поставлен прямо: почему шахта отстает? Почему не выполнены ею производственные задания января и февраля?

Вряд ли на этот вопрос можно ответить однозначно. Уж, конечно, дело не в том или, по крайней мере, не только в том, что на лесоскладе не механизированы разгрузочные работы. И при нынешнем состоянии техники на этом вспомогательном участке шахта выполняла планы, давала сланец на-гора сверх задания и даже отмечалась Министерством угольной промышленности.

Главный довод руководителей шахты — нехватка людей. Если бы в бригадах был избыток людей, то план, конечно, выполнялся бы. В этом нет ничего удивительного. Ведь на шахте почти нет горнорабочих, которые бы не выполняли нормы выработки. Большинство же шахтеров дает по 120—140 процентов нормы.

Но дело в том, что в бригадах почти всегда людей меньше списочного состава. Одни — в отпуске, другие — больны, третьи — на лесоскладе. А тут еще грипп. Понятно, и он сыграл свою роль. Но только ли это явилось причиной неудач коллектива? Во второй половине февраля так называемая «выхождаемость» была в обычных пределах. А задание шахтой все же не выполнялось. Чем это объяснить?

Руководители шахты объясняют это настроением людей, факторами психологическими. Если в первой декаде дело в бригаде не пошло, то перелома до конца месяца ожидать трудно. Горнорабочие будут больше нажимать на качество, считая, что все равно, мол, бригадный план уже не вытянуть. И это в конце концов скажется на выполнении производственного задания всей шахтой.

Что ж, может быть, это и так. Но на память невольно приходит сравнение. В тех же условиях и гриппа, и «выхождаемости», и факторов настроения третья шахта работает ритмично, значительно перевыполняя производственную программу.

Скажете: сравнили! Там — механизация! Да, там механизированы основные трудоемкие процессы, значительно выше культура производства. Это сказалось на стабильности третьей. А на шахте имени С. М. Кирова?

Речь, конечно, не идет о том, чтобы немедленно ввести на этой шахте механизированную погрузку сланца в лавах. Нет, всем ясно, что пока это неосуществимо. Ну, а борьба за культуру производства, за механизацию трудоемких процессов, за совершенствование организации труда? Разве это исключается?

Скорее, наоборот. Именно для шахты имени С. М. Кирова все это приобретает особое значение. Почему? Да потому, что она в скором времени останется единственной с прежним, ручным способом разработки пласта. И чтобы хоть в какой-то мере компенсировать недостаток механизации, необходимы особенно тщательная организация труда, борьба за высокую культуру производства.

А придается ли на шахте этому должное значение? Обратимся к фактам.

В технической нарядной разговор зашел о простоях. Первый участок вот уже два часа недвижим. Бригады не «качают» сланец. Причина — лопнула цепь транспортера. Сперва оборвалась одна цепь. А потом, когда пытались устранить неисправность, оборвали обе.

— Лопаются чаще не сами звенья цепи, — объясняет один из зашедших в нарядную механиков участка, — а соединяющие их скобы. Наступает так называемая усталость металла.

Усталость? Металла? Да, есть в технике такой термин. История даже знает, когда подобное явление стало причиной катастрофы на железнодорожном транспорте: на вагонной колесной паре отскочила шейка оси и... крушение. Но это — «ЧП». Редкостный случай! Инженеры транспорта теперь внимательно следят за этим и не допускают больше подобных случаев.

А с цепями? Разрыв их—обыденное явление. Никто на шахте это не считает «ЧП». Да и в усталости ли металла дело? Скорее в ином: в отсутствии профилактики. Заклинит скребок под транспортером — вот и тянут цепи во всю моторную мощь. А двигатели сильные, того и гляди не только цепи лопнут, но решетки соберет в гармошку. Какой уж тут металл устоит?

Здесь же, в технической нарядной, недвусмысленно высказался по поводу заведенных порядков начальник участка ВШТ Ю. Л. Малахов:

— Как им, цепям, не лопаться? — говорит он. — Если за ними никто не следит. А слесари? У них элементарного инструмента нет. По всей шахте носятся за гаечным ключом.

И разгорается спор. Одни утверждают, что инструмент домой уносят, другие говорят, что теряют его электрослесари. Пора бы, мол, ввести инструментальные марки и т. п.

И действительно, пора навести порядок с инструментом, полностью обеспечить им каждого электрослесаря. Но разговоры остаются разговорами.

Теперь ведь никого не удивишь на производстве современным станком или совершенной машиной. Это нынче не в диковинку. И о производстве, пожалуй, уже судят не по отдельному уникальному оборудованию, а по всему комплексу механизации, по культуре производства, степени организации труда.

Помнят об этом на шахте имени С. М. Кирова? Трудно сказать. По крайней мере, когда речь зашла о совершенствовании управленческого аппарата, то решили сократить лишь должность инженера по научной организации труда. И, сократив, облегченно вздохнули: как-никак усовершенствовали структуру управления с «помощью НОТ».

**Н. ДЕМИЧЕВ.**
Шахта имени С. М. Кирова.

## НАШ СТОЛ СПРАВОК

**Начальник общественного питания Сланцевского торга Г. Факторович отвечает И. А. Селедкову на вопросы, связанные с кулинарным магазином столовой № 7.**

Кулинарные отделы при предприятиях общественного питания предназначены для продажи населению города кулинарных и кондитерских изделий, мясных, рыбных и овощных полуфабрикатов. Здесь же можно и пообедать, для этого созданы соответствующие условия. Такие условия есть и в кулинарном магазине при столовой № 7, где в часы «пик» питается много рабочих сланцеперерабатывающего комбината. Для продажи изделий на вынос в магазине имеется достаточное количество оберточной бумаги, а для питания на месте — столовой посуды.

В ассортимент кулинарного отдела входят все мясные полуфабрикаты, а также мясные и рыбные готовые изделия.

В кулинарном отделе от столовой № 7 всегда есть жареные котлеты и биточки, бутерброды и салаты, запеканки и другие изделия, вплоть до отварного картофеля, свеклы и моркови, а также до 20 наименований кондитерских изделий.

Хочу сообщить тов. Селедкову, что котлеты и биточки делаются из одной и той же массы, они различаются только по форме. Начиненных биточков не бывает.

Контроль за работой столовой, а также за качеством и ассортиментом готовой продукции осуществляется со стороны руководства торга и заводского комитета комбината, о чем свидетельствуют записи в контрольных и бракеражном журналах данной столовой.

26 февраля 1970 года на потребительской конференции в столовой № 7, где присутствовали представители всех цехов, было зачитано ваше письмо. Все присутствующие высказались, что факты, приведенные в нем, не соответствуют действительности. Тов. Селедков приглашался на конференцию, но отказался прийти.

## ТЕПЛЫЕ СЛОВА БЛАГОДАРНОСТИ

ОБЗОР ПИСЕМ

МАРТОВСКАЯ РЕДАКЦИОННАЯ ПОЧТА имеет свою особенность — в ней ежедневно письма о женщинах: товарищах по работе, подругах, матерях, работниках детских учреждений, врачах.

Люди, не сговариваясь, шлют эти письма, полные любви, уважения, признательности нашим славным женщинам.

Часть писем, полученных накануне Международного женского дня 8 Марта, мы уже опубликовали на страницах «Знамени труда», о других расскажем в этом обзоре.

Персональный пенсионер, член КПСС с 1925 года **Н. С. Горбачев** просит поблагодарить врача центральной районной больницы Е. С. Кашковскую и медсестру Г. Н. Пальгуеву за их заботу, внимание.

«Мне 69 лет, — пишет автор. — Прожита нелегкая жизнь. Это не могло не сказаться на здоровье. Последняя вспышка гриппа и воспаление легких едва не стоили мне жизни. Но этого не случилось, потому что рядом оказались такие замечательные люди, как врач Евдокия Семеновна Кашковская и медицинская сестра Галина Николаевна Пальгуева. Благодаря их помощи и заботе я снова встал на ноги. От всего сердца спасибо».

«Я почувствовала себя плохо, будучи на работе, — пишет читательница нашей газеты **Л. И. Никандрова.**—Пришлось вызвать «скорую». Машина пришла быстро, фельдшер Л. А. Михайлова сердечно отнеслась ко мне: оказала необходимую помощь, отвезла домой и вызвала врача».

**П. А. Петров** рассказывает о работниках противотуберкулезного диспансера, о их большой заботе о больных, об уходе за ними. Он пишет о зав. отделением Р. А. Шатровой, враче Т. П. Титовой, старшей сестре Л. А. Голышевой, санитарках Е. П. Игумовой, К. С. Павловой, Р. М. Васильевой и просит передать им сердечную благодарность.

В редакционной почте много писем в адрес работников детских учреждений. Авторы их, родители, с радостью сообщают, что их дети растут веселые, здоровые, хорошо воспитываются.

«С легким сердцем несем мы своего малыша в детские ясли № 6, — пишут супруги **Шашерины.** — Здесь он ухожен, обласкан. А мы спокойно работаем. В яслях чудесный детский уголок, в нем много игрушек. Нам очень хочется сказать доброе слово о медицинской сестре Н. А. Ивановой, нянях В. Н. Егоровой и Ф. В. Ерофеевой, а также о всех других сотрудницах этого учреждения».

Председатель родительского комитета детсада № 1 **К. Панкратов** отмечает в своем письме, что коллектив этого детского учреждения проводит большую воспитательную работу. Для ребят устраиваются интересные утренники, праздники.

А вот еще письмо. Оно адресовано детскому врачу Нине Павловне Красновой и медсестре Александре Александровне Алексеевой. «Что может быть лучше для матери, чем видеть своих детей здоровыми, жизнерадостными? — пишет автор письма **К. Тимофеева.**— Нам помогают растить детей медики. Они зорко стоят на страже здоровья детей. Родители очень благодарны им за это».

Писем много. К сожалению, мы не можем рассказать о каждом из них. Те письма, которые не попали на страницы «Знамени труда», будут отпечатаны в листках действия и направлены в организации, учреждения для использования в стенной печати.

**И. ПЕРМИНОВА.**

## В СОЦИАЛИСТИЧЕСКИХ СТРАНАХ

За последние годы электронная промышленность Польской Народной Республики значительно расширила ассортимент выпускаемой продукции. Наряду с радиоприемниками, телевизорами, магнитофонами специализированные предприятия поставляют народному хозяйству также радиолокаторы, судовое радиооборудование, конденсаторы. Многие изделия экспортируются в Советский Союз, Чехословакию, Турцию, Бразилию.

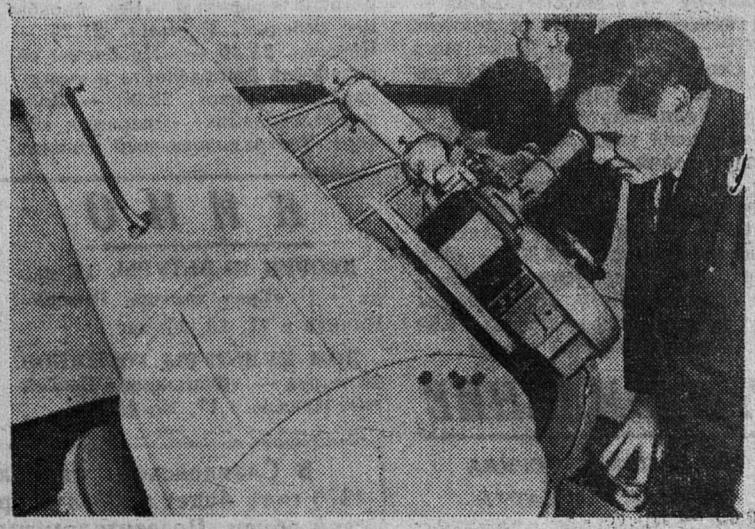

**На снимке** (слева): проверка конденсаторов в цехе завода радиоаппаратуры «Элва» в Колобжеге.

**Фото ЦАФ—ТАСС**

● ●

Кружок астрономов-любителей функционирует при рабочем клубе «Чепель» в Будапеште. С недавних пор здесь есть и своя обсерватория с современным телескопом. Его металлические детали изготовлены руками комсомольцев-станкостроителей.

**Фото МТИ—ТАСС**

# ПОРТАТИВНАЯ УДОЧКА

СДЕЛАЙТЕ САМИ

Большое значение при зимней ловле рыбы имеет конструкция удочки. Она должна быть простой по устройству, легкой, портативной, т. е. должна занимать немного места. Большинство удочек, имеющихся в продаже, не удовлетворяет требованиям рыболовов. Все они имеют один недостаток: кончик удочки — хлыстик со сторожком удалены от рыболова и расположены по прямой линии с рукояткой, что утомляет глаза при наблюдении за сторожком, да и поклевка плохо видна.

Предлагаемая мною удочка не страдает этим недостатком. Она разборная, а сторожок вставляется в рукоятку с левой стороны удочки под углом 135 градусов к рыболову. Для изготовления снасти нужен следующий материал: дерево (осина, липа), кусок бамбука или винипласта длиной 120—130 миллиметров, шириной и высотой не менее 6 миллиметров, ниппельная резинка, хлорвиниловая трубочка, пружинка.

Из дерева надо вырезать прямоугольный брусок длиной 140 миллиметров, шириной и высотой 25 миллиметров. На одной из его сторон с помощью линейки нанести карандашом две взаимно пересекающиеся линии. Точка пересечения будет центром рукоятки, от которого влево и вправо следует отложить по 50 миллиметров и нанести отметки. После этого прожечь или просверлить на отметках круглые отверстия диаметром 6 миллиметров и глубиной 10 миллиметров. Соединить отверстия линией по краям и вырезать паз глубиной 10 миллиметров и зачистить его наждачной бумагой. Это будет паз для мотовильца. С левой стороны рукоятки на расстоянии 10 мм от переднего конца удочки просверлить (или прожечь) отверстие диаметром 5 миллиметров под углом 135 градусов к рыболову. После этого рубанком или ножом обработать заготовку и придать ей нужную форму.

Хлыстик делается длиной 120 миллиметров из бамбука или винипласта, зачищается наждачной бумагой и плотно подгоняется по отверстию в рукоятке.

Мотовильце можно сделать из пенопласта, дерева, фанеры или другого материала. Вырезается пластинка длиной 100 миллиметров, шириной 6 миллиметров и высотой 20 миллиметров. На концах пластинки по центру круглым напильником сделать полуокружности для намотки лески. После этого наждачной бумагой зачистить мотовильце, и оно готово. Необходимо его сделать так, чтобы мотовильце можно было вставить в паз и вытащить свободно.

Самая важная деталь удочки — сторожок. Его я делаю из пружинки, которую вытаскиваю из автоспуска для фотоаппарата, продающегося в магазине фототоваров по цене 23 копейки. Диаметр пружинки 2 миллиметра. Всю пружинку я разрезаю на 3—4 части.

На шило надеваю ниппельную резинку длиной 10 миллиметров и заворачиваю один ее конец, направленный к острию. После этого надеваю на шило пружинку, плотно пригоняю одной рукой к завернутому концу ниппельной резинки, а другой рукой опускаю завернутый конец резинки на пружинку. После этого снимаю пружинку с шила, беру приготовленную хлорвиниловую трубочку от сдвоенного электрического провода длиной 10—12 миллиметров, вставляю пружинку в трубочку, и сторожок готов. Перед тем, как вставить пружинку в трубочку, отверстие трубочки немного расширяю, чтобы пружинка могла с небольшим нажимом перемещаться. Получается регулируемый сторожок, который в зависимости от веса мормышек можно регулировать.

После изготовления и регулировки сторожка можно приступить к сборке удочки. Хлыстик плотно вдевается в хлорвиниловую трубочку, в паз вставляется мотовильце с леской, которую пропускаем через отверстие хлорвиниловой трубочки и пружинки, привязываются мормышки на леску, и удочка готова.

Эта удочка проста в изготовлении, удобна. В разобранном виде хлыстик прикрепляется к рукоятке при помощи двух резиновых колечек шириной 8—10 мм, которые проще всего сделать из пальцев резиновой перчатки.

Мотовильца на удочке можно менять, поэтому отпадает необходимость изготовлять несколько удочек. Достаточно иметь несколько мотовилец с различного цвета мормышками и с разными диаметрами лесок. Каждое мотовильце имеет свой отрегулированный сторожок.

Попробуйте, друзья-рыболовы, сделать себе такую удочку — не пожалеете. Она намного удобнее, легче других удочек. При поездке на рыбную ловлю такую удочку можно положить даже в нагрудный карман.

**Б. ВАСИЛЬЕВ,**
**рыболов спортсмен.**
**Северо-Западное СМУ треста «Коксохиммонтаж».**

## ЗНАЕТЕ ЛИ ВЫ, ЧТО...

*...самая ценная — ювелирная — «слоновая» кость добывается из клыков бегемота?*

*...местечко с самым коротким в Европе названием находится во Франции? Его название состоит всего из одной буквы — «И».*

*...вязание изобрели... мужчины? Первые вязальщики появились в XIII в. в Италии. В Англии основал это ремесло вязальщик чулок Вильям Ридер. До его «изобретения» чулки шились портными из ткани.*

Редактор
**В. С. МЕЛЬНИКОВ.**

## РАДИО

**ПЕРЕДАЕТ МОСКВА**

**СУББОТА, 14 МАРТА**

8.15 — «Слушайте нас». О передачах радиодня. 8.25 — «Когда подъезжаешь к Москве». Концерт песни. 8.45 — «Наша славная столица». Выступление председателя исполкома Моссовета В. Ф. Промыслова. 9.15—«Здравствуй, товарищ!». 10.30 — «Музыкальная экскурсия по Москве». 11.00 — «Годы великой жизни». Документы биографии В. И. Ленина. «Год 1922-й». 11.20 — Песни наших дней. 11.40 — «Московский характер». Радиоочерк. 12.10 — «Музыкальная экскурсия по Москве». 14.00 — В. Маяковский. «Владимир Ильич Ленин». Поэма. 14.50— «Физкультуру — в массы». 15.40 — На первенство мира по хоккею. СССР — Финляндия. Трансляция из Стокгольма. 16.30 — Для детей. Ю. Бондарев. «Простите нас». Радиоспектакль. 17.00 — «Ленинский университет миллионов». «Ленина немеркнущее слово». 17.15 — «Под звездами московскими». Радиокомпозиция. 18.00 — «Солдатская клятва». Радиокомпозиция. 18.30 — «Музыкальная экскурсия по Москве». В рабочих и студенческих клубах и дворцах культуры. 19.30 — «Сердцем Родины зовем».

## ТЕЛЕВИДЕНИЕ

**ПОКАЗЫВАЕТ МОСКВА**

**СУББОТА, 14 МАРТА**

9.00 — Программа передач. 9.05 — «Гимнастика для всех». 9.30 — Новости. 9.45 — «Здоровье» (из Харькова). 10.15 — Музыкальная программа. 11.00— «В эфире — «Молодость»: «На поверке—молодость страны» (из Тбилиси). 11.45 — «Экран собирает друзей». 12.45 — Театр юного зрителя: Л. Квин — «Икс, игрек, зет...». Телеспектакль (из Ленинграда). 13.45 — «Химии шаг ускоренный». 14.00 — Цветное телевидение. Чемпионат мира по хоккею: Финляндия — СССР (из Стокгольма). В перерывах: новости. «Телевизионный народный университет». 16.15 — Факультет науки и техники: «Комплексная механизация». 17.00 — Новости. 17.05 — Факультет культуры: «Архитектура и природа». 18.00 — Новости. 18.05 — «Летопись полувека»: «Год 1927-й». 19.00 — «Владыки без масок»: «Гарольд Хант—апостол ультра». 19.30 — Художественный телефильм «Без борьбы нет победы», V серия. 21.25 — Новости. 21.30 — «Проблемы европейской безопасности и международное право». 22.00 — Цветное телевидение: «Операция «Вечер». Театрализованный концерт. 23.00 — 00.30 — Первенство Европы по легкой атлетике в закрытом помещении (из Вены).

**ПОКАЗЫВАЕТ ТАЛЛИН**

**СУББОТА, 14 МАРТА**

9.00 — Программа передач. 9.05 — «Телешкола». Литература для учащихся XI класса: «Пушкин в лицее», «Нас было много на челне», «Последние дни». 9.40 — «Море и люди» (на русск. яз.). 10.10—11.05 — «Королевская ложа». Фильм-опера. 13.55 — Программа передач. 14.00 — Цветное телевидение: Чемпионат мира по хоккею: Финляндия — СССР (из Стокгольма). 18.00—«А» и «О». 19.00 — «Дневник». 19.30 — «Детский экран»: «Я уже взрослый». 19.45 —«Литературные минуты». 20.15 — «ЭРФ — реклама — ТВ». 20.25 — Художественный фильм «Мертвый сезон», II серия. 21.30 — «Актуальная камера». 22.00 — «Телефилармония». 22.30 — «Будапештские мотивы». Телефильм. 23.00 — 00.30 — Первенство Европы по легкой атлетике.

## КИНО

**ДВОРЕЦ КУЛЬТУРЫ.** 13 марта — **«Брат доктора Гомера».** Начало в 17, 19, 21 час.

**ДОМ КУЛЬТУРЫ ГОРНЯКОВ.** 13 марта — **«Фальшивая Изабелла».** Начало в 17, 19, 21 час.

**КЛУБ «ШАХТЕР».** 14 марта— **«Брат доктора Гомера».** Начало в 17, 19, 21 час.

**КИНОТЕАТР «ТРУД».** 13 марта — **«Белое солнце пустыни».** Начало в 11.50, 14.20, 16.10, 18, 20, 22 часа. 14 марта — **«Белое солнце пустыни».** Начало в 10, 11.50, 14.20, 16.10, 18, 20, 22 часа.

**В Сланцевской поликлинике ЦРБ 17—18 марта 1970 года будет работать бригада фабрики ортопедической обуви. Посетителям иметь при себе паспорт и пенсионное удостоверение.**


## ПРИМИТЕ ПОЗДРАВЛЕНИЕ

**ЗИНОВИЮ МОИСЕЕВИЧУ ШУЛЬМАНУ**

Коллектив Северо-Западного СМУ треста «Коксохиммонтаж» горячо поздравляет Вас с днем рождения, желает доброго здоровья, дальнейших успехов в работе и большого личного счастья.

**КОНСТАНТИНУ ВАСИЛЬЕВИЧУ ЯКОВЛЕВУ**

Сердечно поздравляем с 50-летием. Желаем здоровья, счастья и успехов в труде.

Коллектив РМЦ СПК «Сланцы».

**Сланцевская ПМК № 15 (бывшая ММС)**

**ПРИГЛАШАЕТ НА РАБОТУ**

**ДИПЛОМИРОВАННЫХ КОЧЕГАРОВ, МАШИНИСТОВ МНОГОКОВШОВЫХ И ОДНОКОВШОВЫХ ЭКСКАВАТОРОВ.**

За справками обращаться по адресу: г. Сланцы, Заводская улица, дом № 1-а; телефон № 38-11, добавочный № 64.

**Действующие шахты №№ 1 и 2 треста «Ленинградсланец» с 1 апреля 1970 года объединяются в одно предприятие — шахту «Объединенная», к которой переходят все имущественные права и обязанности шахт №№ 1 и 2.**

**Все претензии граждан и организаций к шахтам №№ 1 и 2 после объединения рассматриваются и удовлетворяются дирекцией шахты «Объединенная» в установленном законом порядке.**

Управление треста «Ленинградсланец».

Шахте № 1

**ТРЕБУЮТСЯ**

**БУЛЬДОЗЕРИСТЫ.**

Оплата труда повременно-премиальная.

*ПТУ треста „Ленинградсланец"*

**ПРИГЛАШАЕТ**

НА ПОСТОЯННУЮ И ВРЕМЕННУЮ РАБОТУ

**МУЖЧИН И ЖЕНЩИН**

**на капитальный ремонт железнодорожных путей.**

Оплата труда сдельная.

*Ремонтно-строительному участку № 3 строительного управления № 21*

**СРОЧНО ТРЕБУЮТСЯ**

**для строительства жилого дома в г. Сланцы КАМЕНЩИКИ 2—5-го разрядов.**

За справками обращаться по адресу: г. Сланцы, поселок 270.

Проезд автобусом маршрута № 2, остановка по требованию.

**СЛАНЦЕВСКОЕ ГРУЗОВОЕ АВТОТРАНСПОРТНОЕ ПРЕДПРИЯТИЕ**

ОБЪЯВЛЯЕТ ПРИЕМ

**НА КУРСЫ ШОФЕРОВ ТРЕТЬЕГО КЛАССА**

с отрывом (стипендия 32 рубля 50 копеек) и без отрыва от производства.

На курсы принимаются лица в возрасте 17 с половиной лет и старше, с образованием не ниже 8 классов.

За справками обращаться в отдел кадров.

Проезд автобусом маршрута № 4 до ул. Гоголя.


**Газета выходит по вторникам, средам, четвергам, пятницам и субботам**

АДРЕС РЕДАКЦИИ: гор. Сланцы, Банковская ул., дом № 3. ТЕЛЕФОНЫ: редактора — 23-20, зам. редактора — 23-25, отв. секретаря — 37-34; отделов: промышленности — 21-85, писем и массовой работы — 23-66, сельского хозяйства — 36-66.
Объявления принимаются в бухгалтерии редакции, телефон № 23-66.

Сланцевская типография Управления по печати Ленгорисполкома. Заказ 488. Тираж 10.880-8