Солнцем сияй, день рождения Ленина, над всею землей и над Волгой-рекой!..

Ленин — народов надежда весенняя, песня бессмертная правды людской.

Знамя труда

ПРОЛЕТАРИИ ВСЕХ СТРАН, СОЕДИНЯЙТЕСЬ!

ОРГАН СЛАНЦЕВСКОГО ГОРКОМА КОММУНИСТИЧЕСКОЙ ПАРТИИ СОВЕТСКОГО СОЮЗА И ГОРОДСКОГО СОВЕТА ДЕПУТАТОВ ТРУДЯЩИХСЯ

№ 79 (5115) | Среда, 22 апреля 1970 года | Год издания 26-й | Цена 2 коп.

В. И. ЛЕНИН. Петроград, январь 1918 года. Фотохроника ТАСС

ГОРЯЧЕЕ ПОЗДРАВЛЕНИЕ

Сланцевский городской комитет КПСС и городской Совет депутатов трудящихся горячо поздравляют коллектив шахты № 3 треста «Ленинградсланец» с вручением Ленинской юбилейной Почетной грамоты, трудящихся района, награжденных юбилейной медалью «За доблестный труд. В ознаменование 100-летия со дня рождения В. И. Ленина», и выражают уверенность в том, что сланцевчане не пожалеют сил для досрочного завершения пятилетки, повышения эффективности производства, дальнейшего развития экономики.

Сланцевский ГК КПСС,
городской Совет депутатов трудящихся.

МЫ СЛОВО ДАННОЕ СДЕРЖАЛИ

ШАХТА „ЛЕНИНГРАДСКАЯ“

Коллектив бывшей первой шахты может гордиться успехами. Горняки обещали к 100-летию со дня рождения Владимира Ильича Ленина выдать на-гора дополнительно к плану шесть тысяч тонн сланца. А добыто более девяти с половиной тысяч тонн. Производительность труда в первом квартале нынешнего года выросла по отношению к тому же периоду прошлого года на 17,3 процента. А себестоимость тонны сланца снижена на 13,2 копейки. Экономия от этого составила 40 тысяч рублей.

Свой вклад внес и коллектив нашей бригады. Мы обязались за пятилетку добыть сверх плана 15 тысяч тонн сланца. С гордостью рапортуем: на нашем счету более 17 тысяч тонн сверхпланового топлива.

Г. КУЛИКОВ,
бригадир.

ШАХТА ИМЕНИ КИРОВА

Наша бригада горнорабочих очистного забоя перевыполнила юбилейные обязательства. За стодневную вахту мы обязались выдать на-гора 26.198 тонн сланца. Выдали 27.518 тонн.

Перевыполнено обязательство и по качеству. Содержание видимой породы снизилось на 0,85 процента. Средняя норма выработки на одного рабочего достигла 135,3 процента.

Н. ПАНОВ,
бригадир.

КОМБИНАТ „СЛАНЦЫ“

Химики комбината «Сланцы» квартальный план по реализации продукции выполнили на 101,9 процента, а мартовский — на 118,9 процента.

Достойный трудовой вклад внес коллектив цеха улавливания газового бензина, выполнив квартальный план на 116 процентов.

Юбилейные обязательства в цехе и в нашей смене успешно выполнены, сэкономлено 665 тонн пара и 24.875 киловатт-часов электроэнергии.

По-ударному несут трудовую вахту коллективы смен, возглавляемые старшими операторами Н. Н. Цветковой и А. Д. Яковлевой, машинист газодувок П. И. Никулин, операторы В. А. Гаврилова, Н. Ф. Смирнова, слесарь А. Н. Васильев и многие другие. Все они идут в первых рядах соревнующихся.

О. ТИХОНОВА,
старший оператор цеха улавливания газбензина.

ЦЕМЕНТНЫЙ ЗАВОД

За сто дней ударной вахты выработано сверх плана 2.517 тонн цемента и 7.200 тонн известняковой муки. Производительность труда возросла на 9,2 процента против 7 процентов, предусмотренных обязательством. От внедренных рационализаторских предложений получена экономия 22.900 рублей.

Коллективу сырьевого цеха присуждены первое место среди основных цехов и переходящее Красное знамя. Цех при обязательстве 6.000 тонн сырьевой муки выработал 10.733 тонны.

В нашем цехе возросла производительность труда на 11,3 процента против 10 процентов, предусмотренных обязательством.

Первое место в цехе завоевала смена Н. Н. Егорова. На ее лицевом счету 5.000 тонн сверхплановой сырьевой муки. Отлично потрудились смены Ю. М. Мерненко и В. Г. Саввина.

И. АРТЕМОВ,
рабочий сырьевого цеха.

КОМБИНАТ „СТРОЙДЕТАЛЬ“

Коллектив успешно выполнил юбилейные обязательства. Цех формовки отправил на стройки сверх плана более четырех тысяч кубометров железобетонных и бетонных изделий. За счет использования высокопрочной стальной проволоки и увеличения выпуска предварительно напряженных плит сэкономлено около 100 тонн металла.

В целом комбинат план первого квартала 1970 года по производству строительных деталей выполнил на 107,6 процента. Плановое задание по реализации продукции выполнено на 106 процентов.

З. СТУПИНА,
бригадир бетонщиков.

ВАШИМ, ТОВАРИЩ ЛЕНИН, ИМЕН

ИСТОКИ ИНИЦИАТИВЫ И ТВОРЧЕСТВА

Г. ЛАЗИНИН,
первый секретарь горкома КПСС

Если бы спросили, какая черта в облике современника привлекает меня больше всего, я бы назвал целеустремленность. Все люди умеют мечтать. Но не все умеют каждый день прожить так, чтобы эта мечта стала ближе. Мне думается, сланцевчане удачно соединяют в себе эти качества. Не сразу, но мы научились обгонять время. «Сверх плана», «досрочно», «дополнительно к заданию»... — слова эти прочно заняли место в нашем лексиконе. И произносят их люди не иначе, как с гордостью, свидетельствующей об умении быстро и своевременно решать самые сложные задачи.

В чем же истоки целеустремленности и творческих поисков наших людей? Этих истоков много, и главный среди них — соревнование. В. И. Ленин первым увидел в соревновании могучую движущую силу развития советского строя, наиболее массовую форму участия трудящихся в подъеме производительных сил страны. Социалистическое соревнование повышает активность трудящихся, зовет их на новые трудовые подвиги, на успешное выполнение задач, поставленных XXIII съездом КПСС.

Отрадно, что в авангарде соревнующихся идут коммунисты — бойцы ленинской партии. Они всегда впереди, всегда являют собой пример беззаветного служения народу. Люди кристальной честности и высокой принципиальности, глубокого убеждения и стойкости, они показывают образцы высокопроизводительного труда, организованности и дисциплины.

Подтверждением этому может служить пример бригадира горнорабочих шахты «Ленинградская» (бывшая шахта № 1), члена КПСС Григория Ивановича Куликова. Придя в отстающую бригаду, Куликов не стал «командовать» людьми, сам взялся за лопату и выполнил полторы нормы. Бракоделам объявил беспощадную борьбу, недисциплинированных призвал к порядку. Он знал: в заработке многие поначалу могут пострадать. А ведь некоторые добросовестно трудились. И все же верил: рабочие, как люди сугубо государственные, не могут не понять того высшего интереса, которым он руководствовался.

И шахтеры поняли своего бригадира. Коллектив стал одним из передовых не только на шахте, но и в тресте «Ленинградсланец». Бригада Г. И. Куликова выступила инициатором досрочного выполнения заданий пятилетки и успешно справляется со своими обязательствами. Намеченное к 100-летию со дня рождения Владимира Ильича Ленина осуществлено досрочно.

Широкий размах приобрело соревнование среди трудящихся нашего города и района. Встав на трудовую вахту в честь 100-летия со дня рождения В. И. Ленина, рабочие промышленных предприятий и совхозов под руководством партийных организаций настойчиво изыскивают новые возможности дальнейшего роста производства. Поиск, настойчивость приносят хорошие плоды. Коллективы строительного треста № 31, ремонтно-механического завода, грузового автотранспортного предприятия, управлений механизации № 216 и автомобильных дорог выполнили производственные задания четырех месяцев к 22 апреля. Десять цехов и участков, 16 бригад, 1.216 производственников работают в счет мая 1970 года, свыше 800 человек — в счет 1971 года.

В городе и районе выросли замечательные производственники, отличные мастера своего дела, идущие во главе соревнования за досрочное выполнение заданий пятилетки. Всеобщее уважение заслужили бригадиры горнорабочих шахты № 3 Л. И. Уланов, В. Я. Герасимов, шахты «Ленинградская» — Г. И. Иванов, шахты имени С. М. Кирова — В. М. Михайлов, бригадир проходчиков шахты № 3 В. М. Кузнецов, прессовщик регенератного завода А. П. Петров, швея-мотористка этого же предприятия Т. Л. Борисенко, машинист котла ТЭЦ А. А. Кузнецов, машинист компрессорного цеха СПК Е. П. Васильев и многие другие.

На передовиков партийные организации равняют коллективы, добиваются того, чтобы достигнутые ими показатели стали достоянием всех.

По мнению Владимира Ильича Ленина, соревнование — это могучее средство привлечения широких масс трудящихся к активному участию в строительстве новой жизни, в развитии производительных сил, социалистических общественных отношений, творческой активности рабочих, их энергии и инициативы.

Жизнь подтверждает верность этих мыслей. Социалистическое соревнование и его высшая форма — движение за коммунистический труд — позволяют брать нам новые высоты. Особенно большой размах творческая инициатива получила в дни ленинской 100-дневной трудовой вахты. Только в тресте «Ленинградсланец» сейчас работают по-ленински, по-коммунистически 720 человек, 5 бригад, электроцех ремонтно-механического завода. Борются за звание коллективов коммунистического труда 26 участков, 22 цеха, 87 бригад, 3.350 человек соревнуются за звания ударников коммунистического труда.

Больших производственных успехов достиг коллектив регенератного завода. Из 207 человек, принявших обязательство выполнить личную пятилетку к 22 апреля 1970 года, 158 закончили ее досрочно и работают в счет 1971 года. К юбилею Ильича завод выработал сверх плана 71 тысячу пар обуви и выдал дополнительно к плану продукции на 184 тысячи рублей. Тон в работе на предприятии задавали 220 ударников коммунистического труда.

Звание ударника — это мандат на активное участие в делах производства, общественной жизни коллектива. Впередсмотрящим до всего есть дело. Это не от праздного любопытства. Гражданский долг, потребность души быть там, где ты всего нужнее и можешь принести наибольшую пользу. Это благородное чувство не дается от рождения. Его воспитывают советский образ жизни, славные трудовые традиции рабочего класса. Наивысшим примером для разведчиков будущего служит жизнь и деятельность Владимира Ильича Ленина.

Высокую сознательность проявили сланцевчане 11 апреля. 26 тысяч человек вышли в этот день на коммунистический субботник. Они выработали промышленной продукции на 212 тысяч рублей, привели в порядок улицы.

В. И. Ленин назвал коммунистические субботники великим почином. «Коммунистические субботники именно потому имеют громадное историческое значение, — писал Ленин, — что они показывают нам сознательный и добровольный почин рабочих в развитии производительности труда, в переходе к новой трудовой дисциплине...».

Плечом к плечу в этот день трудились ветераны партии и комсомольцы, участники первых пятилеток и юная рабочая гвардия, вступающая в жизнь. В неразрывной связи поколений борцов за коммунизм — воплощение заветов Ильича, выражение монолитного единства Коммунистической партии и советского народа.

СВ

Он музыку Бетхо
И руку жал крес
пр
Великим и прост
на
Он в памяти люд

Когда ты приезж
в
Сходи взглянуть
на легендарный
В его окне,

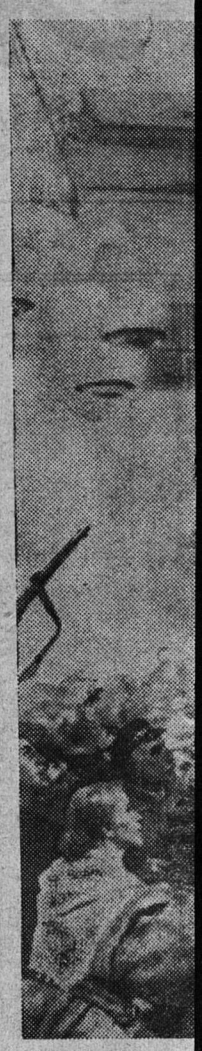

«Ленин п
Художник

РАДОСТЬ ТРУДА

В моей жизни, как и в судьбе многих советских людей, всей нашей Родины, Ленин оставил неизгладимый след. Первая моя серьезная встреча с Лениным состоялась в школе, когда прочитал повесть Н. Островского «Как закалялась сталь». Книга меня потрясла. В душу запала большевистская, ленинская правда, за которую геройски боролся Павка Корчагин. Хотелось быть таким же отважным ленинцем, как он. Книгу эту храню и до сих пор, детям своим напоминаю:

— Читайте, учитесь. Отец ваш начинал учиться с этого.

В 1946 году семнадцатилетним парнем вступил в ЛКСМ Белоруссии. 20 апреля мне вручили комсомольский билет, на обложке которого был силуэт В. И. Ленина. Его я храню, как реликвию.

В нашем роду шахтеров не было. И я, признаться, не думал идти в горняки. По деревенским идеалам того времени самостоятельным человеком считался мастеровой, имеющий дело со станком, с машинами. Нас, белорусских парней, тоже везли в Ленинград, а привезли в Сланцы в ФЗО № 23, где готовили бурильщиков, крепильщиков, слесарей и плотников. В апреле мы начали учиться, а через месяц первый раз спустились в шахту.

В этот день для многих решался вопрос: быть или не быть шахтером? Испытание выдержали не более половины, остальные попросту сбежали, испугались шахты. И в самом деле, работать в шахте тогда было трудно. Кругом хлещет вода... Резиновых сапог не было, ходили в чунях. И кайла хорошего не было. О душевых, какие теперь, только мечтали. После работы, грязные, мокрые, так в спецовках и шли в общежитие.

Может, и я бы вместе с другими подался искать местечка потеплее да работу полегче, но совесть комсомольская не позволила. Я спрашивал тогда себя: «А как бы поступил на твоем месте настоящий ленинец Павка Корчагин? Неужели бы отступил?». И я не отступил.

В ФЗО тогда учились полгода, а после учебы — путевка на первую шахту. Потом окончил курсы взрывников, получил специальность горного мастера, а с 1953 года и до сих пор — бригадир проходки.

С трудами Владимира Ильича Ленина начал знакомиться еще в комсомоле, когда жил в общежитии. Но некоторые из них были сложны для моего понимания: недоставало общего образования. Позднее, когда вступил в партию и политическая учеба вошла в систему, параллельно с историей партии стал изучать главные теоретические труды Ленина. Старшие товарищи по партии помогли многое понять, научили оценивать явления жизни с позиций рабочего класса, как это делал Владимир Ильич.

За двадцать лет пребывания в партии меня избирали партгрупоргом участка, членом бюро шахты, членом городского комитета партии. При этом я всегда оставался рабочим, шахтером, который превыше всего ценит труд — свой и своих товарищей. Он является не только источником существования для меня и моей семьи. Труд — это мой гражданский долг перед Родиной. И я стараюсь работать так, как мне велит партийная совесть: вкладываю в дело все свое умение и старание. И сознание того, что результаты моего труда приносят ощутимую пользу всему обществу, в котором я живу, доставляет мне радость, наполняет меня гордостью рабочего человека. И еще меня радует то, что вот о таком коммунистическом отношении к увеличению производительности труда, когда рядовые рабочие заботятся «об охране каждого пуда хлеба, угля, железа и других продуктов», полвека назад мечтал В. И. Ленин.

Так уж получилось, что за успехи в труде меня удостоили высшей правительственной награды. Тут, конечно, не только моя личная заслуга, но и моих товарищей по бригаде. А награда, как известно, обязывает быть на должном уровне не только в забое, но и общественной работе, и в быту. И тут я скажу по совести: стараюсь жить так, как учил нас Ильич, всегда и везде оставаться коммунистом.

Как к депутату областного Совета, ко мне обращаются с самыми разными вопросами. Чем могу — помогаю. Это хоть и хлопотно, но тоже доставляет радость. Значит, ты нужен людям и можешь сделать им добро. Доверием рабочего коллектива, моих избирателей я дорожу.

За последние годы улучшились условия труда в шахте. Выросла и производительность труда. Это значит, что растут наши народные богатства.

Следуя заветам великого Ленина, наша партия делает все для того, чтобы добиться дальнейшего подъема уровня жизни народа, более полного удовлетворения материальных и культурных потребностей всех советских людей, чтобы все больше стирались грани между умственным и физическим трудом.

За последние 20 лет мы преодолели немало разных трудностей. И если бы Владимир Ильич сейчас посмотрел на нашу работу, он, наверное, сказал бы: «Верной дорогой идете, товарищи!».

И. МАСЛЯНИКОВ,
Герой Социалистического Труда, бригадир проходчиков шахты «Ленинградская».

ПУСТЬ ЖИВЕТ В ВЕКАХ ИМЯ И ДЕЛО ВЛАДИМИРА ИЛЬИЧА ЛЕНИНА — ГЕНИАЛЬНОГО ПРОДОЛЖАТЕЛЯ РЕВОЛЮЦИОННОГО УЧЕНИЯ МАРКСА И ЭНГЕЛЬСА, ОСНОВАТЕЛЯ КОММУНИСТИЧЕСКОЙ ПАРТИИ, РУКОВОДИТЕЛЯ ПЕРВОЙ В МИРЕ ПОБЕДОНОСНОЙ ПРОЛЕТАРСКОЙ РЕВОЛЮЦИИ, СОЗДАТЕЛЯ СОЦИАЛИСТИЧЕСКОГО ГОСУДАРСТВА, ВОЖДЯ МЕЖДУНАРОДНОГО РАБОЧЕГО КЛАССА!

(Из Призывов ЦК КПСС к 1 Мая 1970 года).

ЕГО

МОРОЗНЫЙ СОЛНЕЧНЫЙ ДЕНЬ. АН-2 идет устойчиво и ровно. С небольшой высоты виден и простор и подробности на земле. Гудит мотор, а вокруг насколько хватает глаз... Нет. Насколько хватает воображения — Родина. Мы ее привыкли видеть и через иллюминаторы воздушных лайнеров, и в вагонных окнах, и сквозь ветровые стекла автомобилей. Мы ее видим много, подробно, детально. Но Ленин ее видел глубже, шире в пространстве и времени и прежде всего видел людей. Видел и верил в них так, как никто еще до него не мог ни верить, ни видеть.

Сейчас на этой земле, проплывающей под нами, свершается исторический массовый подвиг — в тайге, сквозь двенадцатиметровые трясины в глубинах земли советские люди добрались до океана нефти. Они еще раз доказали ленинские слова об огромных богатствах нашей Родины.

Чтоб понять все величие ленинского предвидения, не обязательно заниматься всеобъемлющей статистикой. Факты и примеры на каждом шагу. Под ровный гул мотора, когда глядишь в простор, в памяти встают встречи, которые она сохраняет на всю жизнь.

...Кольский полуостров. Здесь первые энтузиасты кайлами и лопатами добыли первые пуды (не тонны!) апатита. Тогда в 1930 году на Международном съезде специалистов фосфатной промышленности в Ин-

терлакене доктор Крюгель ав
тетно заявил: ...«Климат местн
где встречаются залежи, неб
приятен, и люди там не см
жить. Скоро придет время, когд
гордых надежд Советов на осво
дение от иностранной фосфа
базы ничего не останется». В
пришло, и сейчас многие ст
плодородят за счет хибинского
тита, по улицам новых северны
родов бегают оравы юных хиб
— внуков тех, кто вонзал в с
первые ломы и кирки.

Мне вспоминается милое
высокой белокурой женщины
рассказ о том, как выпуск
горного института в годы в
она приехала в Казахстан. Ее
вый начальник развел руками
— До чего же тоща! Куда
под землю, вы и на земле еле
те. Ну-ка в колхоз. Все-таки св
воздух.

Горячее солнце жгло голо
плечи, хлопковые коробочки н
виновались пальцам. Сил не х
ло. Месяц в больнице. Подле
подкормили. Снова пришла на
ту:
— Я горный инженер и мое
под землей.

Наверху пятьдесят градусов
ры, внизу — около нуля. Опус
в клети, Лидия Ивановна поч
вовала дурноту. Когда клеть
стилась, девушка упала в обм

ДУМАЕМ, БОРЕМСЯ И ЖИВЕМ!..

ОКНЕ

как много лет назад,
Зеленый свет от лампочки
настольной.
Для тех, кто видел Родину
в огне,
В шинели шел дорогою
тернистой,
Был отовсюду виден свет
в окне,
Что негасим, как сердце
коммуниста!

Любовь МАНДРЫКА.

ветскую власть».
Фотохроника ТАСС

НАВСЕГДА В СЕРДЦЕ

Малыш, еле научившись говорить, среди множества лиц на картине узнает Владимира Ильича. Так случилось и со мной. Знала его по картинкам, рассказам. Но по-настоящему поняла всю его силу и величие через любимого поэта Маяковского. Образ великого Ленина вошел глубоко и навсегда в мое сердце.

Сейчас я работаю на регенератном заводе швеей-мотористкой в цехе резиновой обуви и учусь в вечернем техникуме. Я живу именно такой жизнью, о которой когда-то мечтал для всего человечества Владимир Ильич.

Пришла в рабочий коллектив, и меня здесь приняли, как родную. Вначале боялась сесть за машину, потому что ломались иголки, рвались нитки. Часто была в отчаянии. В такие минуты на память приходили слова отца: «Девочка, самое главное полюбить труд, а он сам тебя найдет». Подбадривали и старшие товарищи. Мой бригадир тетя Ася Плотникова терпеливо учила меня, посвящала в тайны мастерства.

В год ленинского юбилея на заводе было организовано социалистическое соревнование. Каждый цеховой коллектив, отдельный работник старались улучшить свои показатели. Участвовала в социалистическом соревновании и наша смена «Б», брала повышенные обязательства. Нашим лозунгом было: ни одного отстающего. Мы этого добились. Все выполняют норму выработки на 120—160 процентов. Смена у нас почти вся молодежная и очень дружная. Если вдруг случилось, что у подруги не ладится с работой, подходим и стараемся вызвать на откровенный разговор. Все у нас имеют среднее образование, очень многие учатся дальше. Да и как не учиться в наше время? По себе знаю, что это просто необходимо, да и возможности все есть.

Приятно вспомнить о субботнике 11 апреля. Он был по-настоящему коммунистическим. Все девчонки считали своим долгом сделать как можно больше. И как все огорчились потом, когда узнали, что наша смена не оказалась на первом месте.

Совсем недавно меня приняли кандидатом в члены Ленинской партии. Это обязывает меня ко многому. Но все, что поручат, я обязательно выполню.

Т. БОРИСЕНКО,
швея-мотористка регенератного завода.

ПО ЗАВЕТАМ ИЛЬИЧА

МОЯ СУДЬБА — это судьба моей Советской Родины, а она немыслима без Ленина, ибо слишком много личного связано у каждого из нас с именем Ильича. Здесь и первые рассказы матери о нем, это и первые, прочитанные уже в школе рассказы о жизни Ленина, о его отношении к детям, к близким, к товарищам по партии. Вспоминается прием в ряды юных пионеров в грозные годы Отечественной войны, когда не было рядом отца, погибшего в борьбе против фашизма. Памятно вступление в комсомол в трудное послевоенное время. Потом первое посещение Мавзолея...

Наша Советская Родина, Коммунистическая партия сделали все для того, чтобы сын простого рабочего, сирота получил среднее, а затем и высшее образование. И это неразрывно связано с именем Ленина, его бессмертными идеями, заветами, делами. Потому что в нашей стране всем трудящимся, всем населяющим ее народам не только предоставлено право на получение высшего образования, но это право обеспечено бесплатным обучением, стипендиями. Это и есть одно из важнейших завоеваний социалистической революции, воплощение в жизнь заветов Ильича.

Первое знакомство, а затем глубокое изучение ленинских работ, проникнутых полемическим задором, открыло его для меня как великого мыслителя, ученого, философа и гуманиста, революционера-практика, борца за социалистическое преобразование мира. В Ленине восхищает его огромное трудолюбие, работоспособность, целенаправленность, беспощадность к идейным противникам и в то же время — искренняя любовь к простому человеку, уважение к его делам. Это — пример для всех нас, рядовых великой ленинской партии.

Вот уже в течение 12 лет после окончания технологического института я работаю на сланцеперерабатывающем комбинате «Сланцы», здесь вступил в ряды КПСС, два года назад защитил кандидатскую диссертацию, посвященную исследованию процесса битуминизации обогащенного сланца.

Основа деятельности центральной исследовательской лаборатории, которую я в настоящее время возглавляю, — повышение эффективности производства, разработка и внедрение передовых технологических процессов, расширение ассортимента и улучшение качества продукции. В этом мы видим верность завет там Ленина, который мечтал о создании новой социалистической экономики на основе сочетания современной науки и техники с массовым соревнованием свободных тружеников для достижения высшей, чем при капитализме, производительности труда.

Наш коллектив был одним из инициаторов 100-дневной трудовой вахты. Принятые нами обязательства успешно выполнены. Досрочно совместно с коллективом цеха улавливания газбензина пущена установка по разгонке пиролизных смол, разработана рецептура антикоррозийной мастики, получены в битумном цехе первые тонны этой дефицитной продукции, завершаются на ГГС опытно-промышленные работы по освоению процесса обеззоливания и обесфеноливания тяжелой смолы. А впереди новые дела, поиски. И мы приложим все силы, чтобы последний год пятилетки, год ленинского юбилея завершить достойно, сделать еще один шаг вперед на том великом пути, который указал нам Ленин.

А. ШУЛЬМАН,
начальник центральной лаборатории комбината «Сланцы».

ГРОМАДНЫЙ СКАЧОК

Однажды мой сын Михаил, вернувшись из школы, показал мне пожелтевшую от времени фотографию: на узкой полоске земли, обнесенной частоколом, впряженная в соху ребристая лошадь. За ручки сохи держится человек в лаптях.

— Неужели так пахали землю? — усомнился сын.

Он и представить себе не мог, что именно так, а не иначе, обрабатывали тогда землю. Я невольно вспомнил свое детство. Семья наша была большая. Как говорится, восемь ртов, а кормилец — один отец, который гнул спину у кулака-мироеда, а в свободное время, то есть после изнурительного труда на кулацкой усадьбе, пахал свой клочок земли на такой же тщедушной лошаденке.

Сравнивая то, что было много лет назад, удивляешься: какой же громадный скачок совершили наши колхозы и совхозы в материально-техническом и социальном отношениях.

В связи с этим вспоминается начало моей деятельности механизатором. 1932 год. Тогда на Псковщине коллективные хозяйства только набирали силу. Помнится, как впервые вывел свой «фордзон» в поле. За урчащей машиной — ватага детей и взрослых, с любопытством осматривающих «стального коня». То было начало технического перевооружения сельского хозяйства.

Шло время, крепли колхозы и совхозы. С той поры сменилось несколько поколений «стальных коней».

Сейчас мы на собственном опыте видим и явственно осязаем силу ленинского кооперативного плана. На моих глазах он претворился в жизнь. А ведь когда-то Ильич говорил: «Если бы мы могли дать завтра 100 тысяч первоклассных тракторов, снабдить их бензином, снабдить их машинистами, вы прекрасно знаете, что пока это — фантазия, то средний крестьянин сказал бы: «Я за коммунию».

Сейчас только в нашем совхозе свыше 60 мощных тракторов различных современных марок, множество прицепных орудий и машин. Управляют этой техникой квалифицированные механизаторы — настоящие мастера своего дела. Таких людей, влюбленных в технику, становится все больше и больше. Вот и мой младший сын Михаил, который, как редкую реликвию, хранит фото старого хлебопашца, пошел по моим стопам. Он сейчас учится в Елизаветинском училище механизации. По окончании его вернется в родной совхоз и сядет за штурвал трактора. Старший—Федор сообщает из армии, что после службы тоже мечтает стать механизатором.

Хорошая техническая оснащенность, достаточное количество минеральных и органических удобрений, внедрение передовых приемов обработки земли — все это позволяет получать от нее высокую отдачу. В прошлом году, например, в среднем по совхозу было собрано 20,7 центнера с гектара зерновых культур, 125 — картофеля. Резко увеличены урожаи и других культур.

Полеводы, механизаторы, все труженики нашего совхоза подошли к ленинскому юбилею как к большому торжеству. Каждый из нас подготовил достойные трудовые подарки.

К. ПРЕЙ,
механизатор совхоза «Родина».

ЫХАНИЕ

КИ ПИСАТЕЛЯ

скамейке возле мокрой
ности пар черных глаз
смотрели на своего ново-
ка. Девяносто мальчи-
, заменивших ушедших
ахтеров и знающих вме-
о русских слов, и их на-
девушка, изучавшая Ка-
учебникам. Взяла себя в
вила по местам, стала
до конца войны: клеть,
бота.
беды, отправляясь в Мо-
ым назначением, шла на
етным эскортом в девя-
ых и опытных шахтеров.
тве потребовала напра-
ер, где труднее. И вот
его солнца — полярные
идут из Хибин эшелон
с камнем плодородия,
Ивановна Журавлева
уда не хочет, она счи-
сто здесь.
в годы жестоких испы-
ерь растят детей люди,
под мирным небом, во
енин и добилась его пар-
обилие техники и стра-
А люди ленинской шко-
го на этой земле, что
под крыльями самоле-

Инженер Фарман Курбан-оглы Салманов. С преддипломной практики он встал на сторону немногих людей, уверенных, что под болотами Приобья таится океан нефти. И верный этой идее, он приехал сюда на работу. Он пошел на огромный риск, вместо указанного начальством района повел свою геологическую партию в Сургут. Вопреки строжайшим требованиям прекратить бессмысленное бурение работал и накануне снятия его с работы отправил телеграмму: «Есть фонтан нефти. Это вам понятно? Салманов». Теперь он Герой Социалистического Труда и его по праву считают первооткрывателем Сургутского, Усть-Балыкского, Мегионского и Правдинского месторождений. А открытие тюменской нефти разом выдвинуло нашу страну на одно из первых мест по запасам, при этом еще границы этих запасов полностью не определены. И люди прочно заселяют этот ранее каторжный гибельный край.

Начальник управления Мегионнефть Роман Иванович Кузоваткин был в трудном положении — одновременно надо было рассказать о промысле и коллегам специалистам из Татарии и группе ленинградских писателей да так, чтоб первым было не скучно, а вторым понятно. Только человек с широкой эрудицией и знаниями и большой культурой успешно справился с этим. И он, расхаживая перед картой в ладно сшитом модном костюме, сверкая чистым воротничком и манжетами, в крепких меховых сапогах, готовый и к беседе в Академии наук и к схватке со взбесившейся стихией, развернул перед нами эпопею тяжелейшей борьбы за нефть, ее перспективы, будущую жизнь благоустроенных городов и поселков. И было в этом еще молодом инженере что-то от традиции русских интеллигентов и то новое, что отличает советского специалиста, принявшего частицу ленинского дыхания.

И такие же черты я уловил у бригадира монтажников Сергея Ивановича Ширшова, строящего на самом молодом участке Самотлоре нефтенасосную станцию новым методом. В бригаде 9 человек. Объект сдадут, затратив от проекта до завершения стройки 7 месяцев. Старыми методами 18—24 месяца трудился бы отряд в 200 рабочих.

О таких людях более полувека назад говорил Ленин.

...Уже несколько часов не смолкает гул мотора. Тыща километров для Сибири не расстояние и 120 миллионов тонн прекрасной нефти в год — только начальная задача.

Сколько в нашей стране умных, сильных и способных людей и в каждом из них частица дыхания Ленина.

Вадим ИНФАНТЬЕВ.

Ш А Л А Ш

Свободно реют чайки
над Разливом.
Проходим мы по ленинским
местам.
На берегу свидетель
молчаливый —
Шалаш, который памятником
стал.
Несет он вахту больше
полувека
Здесь, как солдат бессменный
на часах.
Он повествует нам о человеке,
Чье имя носим мы в своих
сердцах.
Послушай, как поет
балтийский ветер,
О нем слова в той песне
боевой.
Сюда приходят взрослые и дети,
Чтоб эту песню унести с собой.
Он здесь на пне в «зеленом
кабинете»
В грядущее прокладывал пути,
Чтоб легче было людям
на планете
Его дорогой в коммунизм идти.
Поет балтийский ветер
не смолкая.
Уносят чайки песню в высоту.
О том, как мы сегодня
воплощаем
В дела его великую мечту.

В. ЩИПУНОВА.

ЛЕНИНА ЧТЯТ НАРОДЫ МИРА

Вместе с советским народом все прогрессивное человечество, все честные люди в разных уголках планеты обращают свои мысли к человеку, с именем которого связано рождение новой эпохи, с именем которого живут и трудятся миллионы коммунистов, с именем которого они ведут неустанную борьбу за мир и дружбу между народами, против империализма.

Ленинизм сегодня стал знаменем всех прогрессивных сил планеты. Под знаменем ленинизма революционное движение в большинстве стран поднялось на новый уровень, образовались и окрепли коммунистические партии. Под знаменем ленинизма международное коммунистическое движение превратилось в подлинно всемирную, самую влиятельную политическую силу современности. Под этим знаменем сплачивают свои ряды коммунисты мира, мировое рабочее движение, участники национально-освободительной борьбы.

В обстановке трудового подъема отмечают ленинский юбилей коммунистические партии и народы братских социалистических стран. Нет такой страны в мире, где бы в эти дни не проходили политические мероприятия, посвященные юбилею великого Ленина. На торжественных собраниях, теоретических конференциях, семинарах и симпозиумах, на митингах трудящихся тысячи людей клянутся в своей верности заветам Ильича, клянутся всегда следовать им в своей борьбе за счастливое будущее.

В ЧЕСТЬ ЮБИЛЕЯ

ХАНОЙ. Большими трудовыми успехами и широкой политической активностью встретили трудящиеся ДРВ 100-летие со дня рождения В. И. Ленина.

Корреспондент ТАСС побывал в Ханойском железнодорожном депо. Над проходной — большой портрет Владимира Ильича, нарисованный одним из рабочих депо. Под портретом подпись: «Ленин жил, Ленин жив, Ленин будет жить!». Рабочие с гордостью показали свою стенную газету, выпущенную к 100-летию со дня рождения В. И. Ленина.

В честь столетия со дня рождения Ленина коллектив Ханойского железнодорожного депо проводит социалистическое соревнование. Лучшей в этом соревновании считается бригада паровоза номер 424. На счету бригады наибольшее число «отличных рейсов».

Секретарь партийной организации Ханойского железнодорожного депо Нгуен Ван Тхоа сообщил, что в ходе производственного соревнования в честь ленинского юбилея машинисты депо уже совершили более 300 «отличных рейсов».

«Это наш конкретный подарок ленинскому юбилею»,— подчеркнул он.

ВДВОЙНЕ РАДОСТНЫЙ ПРАЗДНИК

Ленинский юбилей для трудящихся Катовицкого воеводства, крупнейшего индустриального центра Польши, — праздник, торжественный вдвойне. 25 лет назад, весной 1945 года, было завершено освобождение нашей земли от коричневой нечисти. Именно созданная великим Лениным армия сохранила от запланированного гитлеровцами уничтожения шахты, металлургические заводы и фабрики. Мы никогда не забудем, что солдаты в краснозвездных пилотках возвратили родине Силезию после 700-летней германской неволи.

К 100-летию со дня рождения В. И. Ленина мы подведем итоги, как претворяются в жизнь заветы Ильича в нашем обществе, особенно среди молодого поколения. На конкретных примерах покажем, что теория и практика для коммунистов — одно целое.

М. ЩЕПАНЬСКИЙ,
главный редактор газеты «Трибуна работнича».

В РЕПЕРТУАРЕ БОЛГАРСКИХ ТЕАТРОВ

В Болгарии проводится декада театрального искусства в честь ленинского юбилея. Работники сцены демонстрируют творческие возможности своих театров, в репертуаре которых много пьес о всепобеждающей силе ленинских идей.

Впервые образ Ильича на болгарской сцене создали в 1952 году артисты столичного Народного театра Г. Раданов и А. Миланов (в пьесе И. Попова «Семья»). Затем была поставлена «Третья патетическая» Н. Погодина, где роль Ленина исполнил Р. Ябанджиев. Сейчас Р. Ябанджиев вновь в гриме Ленина — на этот раз в «Кремлевских курантах» Н. Погодина. Кроме того, поставлены «Мистерия-буфф» В. Маяковского, «Мой сын Володя» Ю. Яковлева, «Город бурь» А. Куницына и др. Пьесы, посвященные славному юбилею, включили в свой репертуар театры Пловдива («Броненосец 14-69» Вс. Иванова), Плевена («Земля» Н. Вирты) и других городов.

Крупный болгарский драматург Г. Караславов передал Софийскому драматическому театру свою новую пьесу «Ленин пришел в наш дом». Ее действие происходит в дни стачки железнодорожников в Софии в 1919 году. Автор показывает, как ленинские идеи проникают в каждую болгарскую семью.

В. МИХАЙЛОВ,
болгарский критик.

И СОЛНЦЕ ВЗОШЛО...

Не проходит и дня, чтобы пакистанские газеты не опубликовали сообщения о том или ином событии, связанном с празднованием юбилея В. И. Ленина в стране. Но я хотел бы рассказать о торжествах, проходивших недавно в Западном Пакистане. В пресс-клубе Равалпинди начала работать фотовыставка, посвященная жизни и деятельности великого Ильича. На ее открытие собрались представители общественности, активисты Общества дружбы с СССР, студенты, дипломаты, журналисты, гости из других городов. Из Лахора специально приехал один из любимых в Пакистане поэтов Хабиб Джалиб. Он прочитал собравшимся свои новые стихи о вожде Великого Октября:

Кто мог бы развеять ночь?
Никто!
Кто мог бы заставить
взойти солнце,
Сказать счастливое слово
сразу всем людям?
Униженным дать достоинство,
бедным — достаток,
Несчастным — спокойствие,
Ищущим правду указать
путь к ней?
Никто!
Но это сделал Ленин,
друг всех людей
и гений человечества.
Мы помним о его сердце,
мы чувствуем
его каждым нервом.
Мы все в долгу перед ним.
И отмечая его 100-летие,
мы видим его живым,
Поэтому он с нами в каждом
нашем шаге.

Это, конечно, подстрочник. На Востоке стихи не читают, а поют. И если они нравятся, то аудитория сидит молча, а после каждой строки в зале раздается: «Вах!». Стихи Джалиба явно понравились собравшимся. Поэта не отпускали до тех пор, пока он не повторил их.

Отделение Пакистано-советского общества дружбы города Лаялпур, рабочего центра Пакистана, пригласило советского посла выступить с лекцией о Ленине и ленинизме. В самом крупном зале города собралось более тысячи человек. Лекция была выслушана с большим вниманием, все газеты страны опубликовали ее подробное изложение.

В новой пакистанской столице — Исламабаде состоялся просмотр кинофильма «Шестое июля». «Очень хороший фильм. Я впервые увидел и понял, какая гигантская ответственность и колоссальная работа ложилась на плечи Ленина. Воистину только великий человек мог выдержать все это», — сказал вашему корреспонденту по окончании фильма профессор местного колледжа А. Масуд.

И. ЕРМОШКИН.

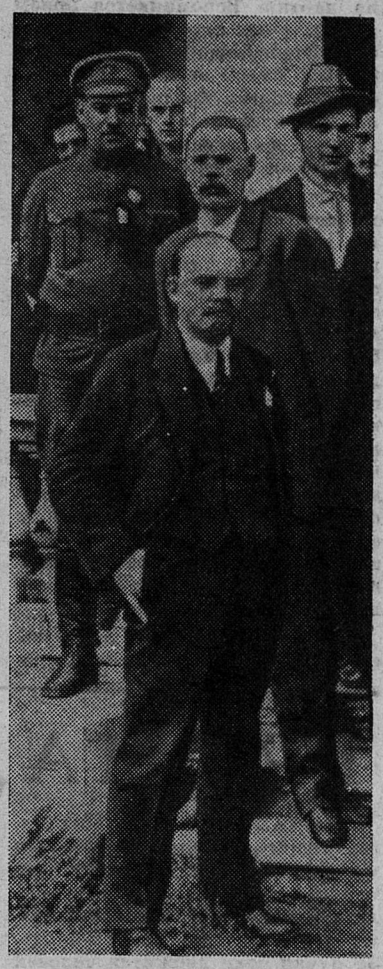

В. И. Ленин, А. М. Горький в группе делегатов II конгресса Коминтерна у дворца Урицкого (Таврический дворец).

1920 год, 19 июля. Петроград. (Архив Института марксизма-ленинизма при ЦК КПСС).

Фотохроника ТАСС

ОГРОМНОЕ ВЛИЯНИЕ

Идеи Ленина оказали огромное влияние на Африку. Неопровержимые ленинские доводы в пользу социализма, его высокие принципы равенства всех людей труда определили путь развития многих государств континента.

В Танзании есть немало учебных заведений, в которых политические науки преподаются на основе трудов Ленина. Его мысли, по свидетельству самих учащихся, помогают им разобраться в самых сложных проблемах. Вот что сказал мне один студент-выпускник: «Работы Владимира Ильича Ленина всеобъемлющи. В них можно найти ответы на многие вопросы современности. Я познакомился с произведениями этого великого человека, будучи еще студентом первого курса. Они явились для меня источником ценных знаний и ориентиром в повседневных делах».

Руководствуясь ленинскими положениями, мы строим общество без эксплуатации и угнетения.

Великий Ленин говорил, что для уничтожения антагонистических классов необходимо прежде всего свергнуть власть помещиков и капиталистов. Независимая Танзания уже положила конец засилью первых. Теперь земля у нас принадлежит народу. Серьезное наступление началось на капиталистов. Мы знаем: нелегко сразу подорвать социально-экономические основы этого класса, но со временем мы достигнем успеха. В сельском хозяйстве успешно развиваются новые формы труда. Создаются коллективные хозяйства, они используют новую технику, получают необходимые советы специалистов. Всего этого не было до завоевания независимости. Танзания национализировала банки, трудящиеся объединились в Союз рабочих, народ полностью поддерживает политику правящей партии ТАНУ. Ведь ее цель — создать в стране справедливое общество.

А. РАЙОМИ,
директор отдела информации министерства информации и туризма Объединенной Республики Танзании.

СТО СВЕЧЕЙ КАЛЬКУТТЫ

КАЛЬКУТТА. По древнему обычаю в Индии зажженными лампадами встречают героев, возвращающихся с битвы. Огоньки светильников перемигиваются и в праздники Дивали, когда все желают друг другу счастья и благополучия. Свечи, вспыхнувшие на днях в деловом центре Калькутты Шовригхее, также символизировали глубокое уважение индийцев к герою, борцу за народное счастье. Сто свечей горели здесь в честь столетия со дня рождения В. И. Ленина.

Этой торжественной церемонией сопровождалось открытие выставки-продажи работ Ленина и марксистско-ленинской литературы, организованной прогрессивным издательством «Маниша». Мощные громкоговорители разнесли над Шовригхее звуки «Интернационала», и сотни калькуттцев впервые услышали страстный голос человека, говорившего по-русски, — голос пролетарского вождя. Затем место продавца за книжным прилавком занял видный поэт Бишну Де. Он вручил посетителям первые экземпляры биографии Ильича на языке бенгали.

Министр развития и планирования штата Сомнатх Лахири призвал в своей речи «приобретать, читать и изучать ленинские труды». «В этом году исполняется сто лет со дня рождения Ленина, — сказал он, — но ленинская эра, начавшаяся 1917 годом, будет длиться вечно».

Издательство «Сарасвати лайбрери» выпустило сборник произведений бенгальских поэтов под общим названием «Эра Ленина».

В предисловии местный литературовед С. К. Сенгупта пишет: «С самых первых дней Октябрьской революции имя Ленина навсегда вошло в сердца трудящихся Индии как имя их ближайшего друга. Оно стало вдохновляющим символом не только для индийского народа, боровшегося за национальное освобождение и прогресс, но и для поэтов и писателей Бенгалии, призывавших к борьбе».

Книга пользуется большим спросом.

В. СИМОНОВ,
Л. МИРОНОВ.

НАКАНУНЕ

ПАРИЖ. Торжественное собрание, посвященное 100-летию со дня рождения В. И. Ленина, состоялось в одном из крупнейших промышленных городов Франции — Марселе. Член Политбюро ФКП Этьен Фажон и первый секретарь федерации ФКП департамента Буш-дю-Рон, член ЦК ФКП Жорж Лазарино выступили перед собравшимися, рассказав о жизни и деятельности гениального вождя пролетариата.

БЕЛГРАД. В городе Карловаце открылась выставка «Ленин, 1870 — 1970». Представлено свыше ста различных экспонатов, рассказывающих о жизни и революционной деятельности основателя и руководителя первого в мире социалистического государства.

(ТАСС)

Отмечая 100-летие со дня рождения Ленина, советский народ, народы социалистических стран, международный рабочий класс, все передовое человечество выражают искреннее восхищение гениальным мыслителем. Ленин был величайшим ученым в революции и революционером в науке, открывшим новый этап в развитии марксистской теории, обогатившим все составные части марксизма — философию, политическую экономию и научный коммунизм.

Отмечая 100-летие со дня рождения Ленина, советский народ, народы социалистических стран, международный рабочий класс, все революционные борцы проводят смотр своих сил, определяют дальнейшие перспективы и задачи своей деятельности, крепят боевое единство в борьбе за мир, демократию, социализм.

(Из Тезисов Центрального Комитета Коммунистической партии Советского Союза «К 100-летию со дня рождения Владимира Ильича Ленина»).

Редактор
В. С. МЕЛЬНИКОВ.

Газета выходит по вторникам, средам, четвергам, пятницам и субботам

АДРЕС РЕДАКЦИИ: гор. Сланцы, Банковская ул., дом № 3. ТЕЛЕФОНЫ: редактора — 23-20, зам. редактора — 23-25, отв. секретаря — 37-34; отделов: промышленности — 21-85; писем и массовой работы — 23-66, сельского хозяйства — 36-66. Объявления принимаются в бухгалтерии редакции, телефон № 23-66.

Сланцевская типография Управления по печати Ленгорисполкома. Заказ 793. Тираж 10.867-8