Знамя труда

ПРОЛЕТАРИИ ВСЕХ СТРАН, СОЕДИНЯЙТЕСЬ!

ОРГАН СЛАНЦЕВСКОГО ГОРКОМА КОММУНИСТИЧЕСКОЙ ПАРТИИ СОВЕТСКОГО СОЮЗА И ГОРОДСКОГО СОВЕТА ДЕПУТАТОВ ТРУДЯЩИХСЯ

Год издания 29-й

№ 67 (5882)

СРЕДА, 4 АПРЕЛЯ 1973 года

Цена 2 коп.

21 апреля — коммунистический субботник

ЗА СЧЕТ ЭКОНОМИИ

Отработать 21 апреля на сэкономленном паре и электроэнергии — так решили химики цеха первичной ректификации ароматических углеводородов № 1 сланцеперерабатывающего комбината «Сланцы».

В цехе создан штаб по подготовке к Всесоюзному субботнику. В первом его распоряжении написано: подготовить оборудование к покраске. Запись такая появилась не случайно. Дело в том, что большая часть оборудования здесь находится под открытым небом. Со временем оно потеряло свой облик. И сейчас химики двух смен, руководимых А. Д. Яковлевой и О. К. Тихоновой, приступили к этой работе. Они очищают оборудование от старой краски.

А. АНДРЕЕВ, рабкор.

Бюро городского комитета партии рассмотрело вопрос о проведении 21 апреля ленинского коммунистического субботника. В принятом постановлении, в частности, говорится:

«Коллектив автозаводов г. Москвы выступил с инициативой провести 21 апреля коммунистический субботник, посвященный 103-й годовщине со дня рождения В. И. Ленина, а заработанные денежные средства направить в фонд пятилетки.

Почин москвичей горячо встречен и одобрен трудящимися района. Коллектив шахты № 3 первым в нашем городе решил дружно выйти на субботник. Готовятся к субботнику коллективы подразделений шахтоуправления «Ленинградсланец», комбината «Сланцы», ремонтно-механического завода, строительного треста-площадки № 63 и других предприятий, организаций и совхозов».

Бюро городского комитета партии приняло постановление, одобряющее ценную инициативу трудящихся, направленную на досрочное выполнение заданий третьего года пятилетки.

Партийные, профсоюзные и комсомольские организации должны до 15 апреля провести необходимую организаторскую работу в коллективах о почине москвичей по подготовке и проведению коммунистического субботника в честь 103-й годовщины со дня рождения Владимира Ильича Ленина.

На всех предприятиях должны быть созданы штабы по проведению субботника, которые обеспечат наиболее результативную работу коллективов в этот день.

Для руководства работой по подготовке и проведению в районе коммунистического субботника в городском комитете КПСС создан штаб, который возглавил второй секретарь горкома партии А. П. Добрынин.

ВМЕСТЕ СО ВСЕМИ

В передвижной механизированной колонне № 102 состоялось собрание рабочих, инженерно-технических работников и служащих, на котором обсужден вопрос о подготовке и проведении коммунистического субботника.

На собрании с докладом выступил председатель объединенного постройкома Д. В. Антоненко. Он рассказал строителям об инициативе трудящихся московских предприятий, решивших провести 21 апреля коммунистический субботник и заработанные деньги внести в фонд третьего, решающего года девятой пятилетки.

Сланцевские строители горячо поддержали призыв москвичей. На всех хозрасчетных строительных участках треста-площадки № 63 и в субподрядных строительных организациях состоятся массовые коммунистические субботники. Здесь до каждой бригады будут заранее доведены производственные задания. Экономисты подсчитают потребность в строительных материалах и автотранспорте.

Коллектив ПМК-102 единодушно решил дружно выйти 21 апреля на коммунистический субботник. Все комплексные бригады станут трудиться на сельских объектах.

И. ГРИГОРЬЕВ.

На ремонтно-механический завод Вера Ивановна Беляева пришла уборщицей. Добросовестно трудилась и вместе с этим училась профессии газорезчика. Под руководством опытных рабочих она быстро познала азы резки металлов. Сейчас Вера Ивановна работает самостоятельно. Любит свою профессию и постоянно стремится к повышению практических навыков.

На снимке: газорезчица В. И. Беляева.

Фото **Ю. Власова.**

ПО РОДНОЙ СТРАНЕ

ЕСТЬ ДВУХСОТМИЛЛИОННАЯ

ТЮМЕНЬ. Двухсотмиллионная тонна нефти добыта на промыслах Западной Сибири с начала их эксплуатации.

Первые 200 тысяч тонн «черного золота», полученные за весь 1964 год, положили начало сибирской нефти. Нынче счет ее в этих районах ведется на миллионы. В текущем году тюменские нефтяники дадут рекордную прибавку жидкого топлива: из тридцати миллионов тонн прироста в целом по стране на Западную Сибирь приходится около 24 миллионов.

НЕФТЕПРОВОД ИДЕТ НА ВОСТОК

КРАСНОЯРСК. Строители нефтепровода Анжеро-Судженск — Красноярск — Иркутск приступили к переходу Енисея — самой крупной водной преграды на 1.700-километровом пути. По дну реки началась протяжка дюкера, длина которого 900 метров и вес 450 тонн. Новая нефтеносная магистраль обеспечит нефтью районы Восточной Сибири.

(ТАСС)

НОВОСТИ НАУКИ И ТЕХНИКИ

ПРОИЗВОДСТВЕННЫМ СТОКАМ — НАДЕЖНЫЙ ЗАСЛОН

Необычный метод защиты окружающей среды от промышленных стоков предложили украинские ученые. Разработаны «рецепты» глинистых паст, обладающих высокой устойчивостью к агрессивным средам, и машины для приготовления и применения этих веществ. На Кременчугском нефтеперерабатывающем заводе для сооружения пруда-испарителя использована природная котловина. Вокруг нее была прорыта траншея глубиной 10 и шириной 2 метра, которую затем засыпали грунтом, введя в него глинистую пасту. Получилась кольцевая подземная стена — непреодолимая преграда для нефтяных отходов.

Метод оказался весьма эффективным и для защиты плотин, тоннелей, подземных уличных переходов, домов от грунтовых вод. Экономический эффект новшества высок. Например, на Рязанской ГРЭС за счет отказа от сооружения и эксплуатации водопонижающих скважин и откачивающих воду насосов экономия составила 300 тысяч рублей.

(ТАСС)

КОЛОНКА ИНФОРМАЦИИ

СЕМИНАР В ГК КПСС

В городском комитете партии состоялся семинар секретарей партийных организаций города и района, посвященный активизации деятельности политинформаторов. С обменом опытом работы институтов политинформаторов на своих предприятиях выступили секретари партийных организаций комбината «Сланцы» Н. Ф. Нечаев, цементного завода В. С. Гайдамакин, совхоза «Сланцевский» М. Д. Васильева, шахты имени С. М. Кирова Н. А. Ильин. Заместитель заведующего отделом пропаганды и агитации горкома партии В. Д. Никулин подвел итоги выступлений, проанализировал работу политинформаторов в городе, остановился на недостатках и указал на необходимость усиления активности этого звена идеологических работников.

В ПОМОЩЬ СОВХОЗАМ

В этом году водители автогаража цементного завода обязались отработать свои два выходных дня в совхозах нашего района. Уже 31 марта и первого апреля на дорогах, ведущих к совхозам «Родина» и «Старопольский», можно было видеть машины, до краев груженные торфом.

За два дня водители цементного завода доставили на поля 300 тонн удобрений. Шоферы А. И. Герасев, А. К. Поденок, работая на ЗИЛах-150 с прицепом, перевезли по 60 тонн торфа. Хорошо потрудились также В. С. Корнеев, В. А. Архипов, Ч. Самандаров и другие.

ПОДАРОК ШЕФОВ

Некоторые труженики совхоза «Осьминский» остро нуждались в жилье. Зная об этом, шефы из сланцеперерабатывающего комбината под руководством главного механика тов. Басина и прораба тов. Пирогова построили два двухквартирных комфортабельных дома. Такой же подарок преподнесли сельским труженикам шефы из шахтоуправления.

В новых домах несколько семей, занятых в полеводстве и животноводстве, справили новоселье. Они очень довольны жильем и благодарят своих шефов за подарок.

СОВЕЩАНИЕ РАБОТНИКОВ ТОРГОВЛИ

В малом зале Дома культуры горняков состоялось очередное оперативное совещание с руководителями предприятий торговли и общественного питания, на котором присутствовали начальники служб и отделов, товароведы и другие работники.

На совещании шел разговор об улучшении летней торговли, которую решено открыть не позднее 25 апреля. Директор торга И. В. Иванов отметил, что большинство предприятий горсмешторга досрочно выполнило свои социалистические обязательства на март и первый квартал 1973 года. Участники совещания обсудили также ряд организационных вопросов проведения коммунистического субботника и подготовки предприятий и служб к 1 Мая.

К СВЕДЕНИЮ ДЕПУТАТОВ

5 апреля 1973 года в 14 часов проводятся заседания постоянных комиссий по промышленности, здравоохранению и социальному обеспечению, бытовому обслуживанию, жилищно-коммунальному хозяйству и благоустройству, по делам молодежи.

Исполнительный комитет Сланцевского горсовета депутатов трудящихся.

ДВИЖУЩАЯ СИЛА СОРЕВНОВАНИЯ

Социалистическое соревнование стало движущей силой в хозяйственном строительстве в нашей стране, мощным средством воспитания у людей коммунистического отношения к труду, чувства товарищества и взаимопомощи.

В торговле, как и в других отраслях народного хозяйства, благодаря соревнованию повысилась трудовая активность людей. В основе организации соревнования лежат вечно живые, сформулированные В. И. Лениным принципы: гласность, сравнимость результатов, возможность практического повторения опыта, товарищеская взаимопомощь.

Работники магазина «Космос» решили организовать соревнование таким образом, чтобы оно носило не только индивидуальный характер, но было двусторонним (между сменами), а также по ведущим профессиям. От того, насколько хорошо продуманы, обоснованы, насколько конкретны и подкреплены практическими делами индивидуальные обязательства отдельных работников, во многом зависит общий успех. Но в индивидуальном соревновании все еще трудно отойти от формализма, от заполнения стандартных бланков, которые потом кладутся на длительное хранение и забываются.

Каждый работник участвует в коллективном соревновании. Но это не очень способствует повышению личной ответственности за судьбу коллективных обязательств, развитию творческой инициативы.

Вот соревнование между сменами вносит дух здорового соперничества, развивает творческое отношение к делу, побуждает соревнующиеся коллективы оказывать друг другу поддержку и помощь. В таких условиях торговые работники заботятся не только о выполнении плана товарооборота, а и о том, каков ассортимент, о чистоте рабочего места, холодильников, торгового зала.

На заседании местного комитета магазина созданы в каждой смене комиссии, члены которых перед началом работы проверяют состояние рабочих мест, подсобных помещений, есть ли жалобы или благодарности со стороны покупателей. Этот пункт договора на социалистическое соревнование задел за живое всех работников смены. Приятно наблюдать, с какой старательностью убирает свое рабочее место фасовщица Галя Калимаскина. Всем рабочим хочется создать идеальную чистоту в помещениях магазина. Ведь все несделанное будет отмечено в специальном журнале.

Не все еще гладко у нас в этом вопросе. Бывают мелкие обиды на членов комиссии. Но это не главное. Главное то, что соревнование стало носить действенный, активный характер, что оно дошло до сердца каждого работника, не оставило никого равнодушным.

Соревнование требует не только активной поддержки и поощрения передовиков, но и выявления тех, кто отстал или трудится недостаточно добросовестно. Оно не терпит формализма. Настоящее трудовое состязание может быть лишь тогда, когда соревнующийся видит идущего впереди, а передовик чувствует, что ему «наступают на пятки».

Сила соревнования в его широкой гласности. На торжественном собрании работников магазина 6 марта были оглашены итоги социалистического соревнования за февраль. Первое место заняла смена № 2, руководимая Р. А. Кузнецовой. Смена № 1 во главе с Л. И. Яковлевой также выполнила все обязательства и отстала от победительницы в выполнении плана товарооборота на незначительную сумму.

Очень важно выявлять и отмечать лучших работников по профессиям. Это дает хороший пример, стимул в организации соревнования. Звание лучшего кассира присвоено кассиру-контролеру Жене Шумкиной. Лучшими фасовщицами магазина признаны Рая Литвиненко и Римма Шипунова.

Л. ЗАГЕР,
старший контролер магазина «Космос».

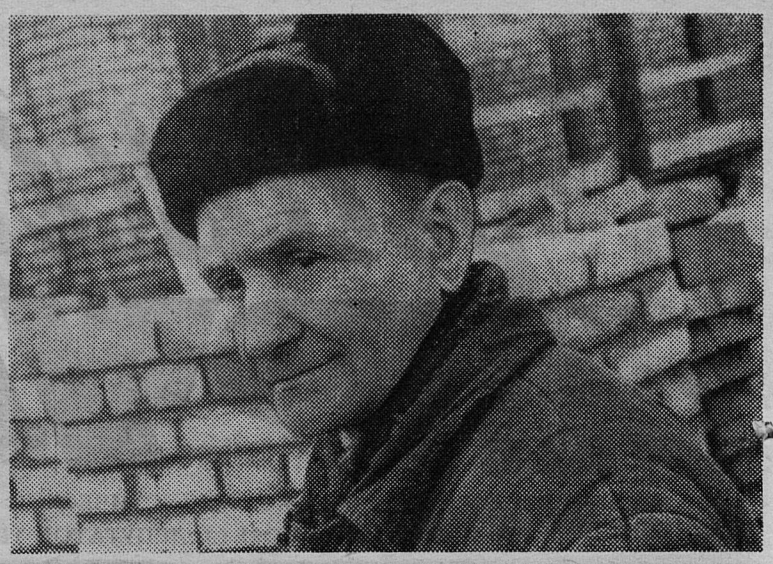

ГЕРОЙ-ФРОНТОВИК

В День Советской Армии мне пришлось навестить старейшего нашего рабочего Дмитрия Анисимовича Сергеева. Он мне рассказал о боях с немецко-фашистскими захватчиками, а затем показал газету под названием «Гдовский колхозник» № 25 за вторник 1 мая 1945 года. В ней я прочитал письмо, которое называлось «О подвиге Сергеева Дмитрия Анисимовича». Вот его краткое содержание:

«В нашей части служит сержант Сергеев Дмитрий Анисимович, уроженец деревни Излучье Горбовского сельсовета. В недавних боях с немецко-фашистскими захватчиками товарищ Сергеев проявил доблесть и мужество, за что приказом командования награжден орденом Красной Звезды. Я хочу рассказать вам о подвиге вашего земляка. Дмитрий Сергеев в составе орудийного расчета восемь раз отбивал контратаки немцев. Под вражеским обстрелом он мужественно вел огонь из орудия, истребляя гитлеровцев. Когда закончился бой, вокруг орудия товарища Сергеева валялось до 30 фрицев. Его стойкость во многом решила исход боя за важную высоту. Высота осталась за нами. С товарищеским приветом командир части Дощечко».

Дмитрий Анисимович Сергеев уже четверть века работает плотником в ПМК-102. За безупречную и добросовестную работу наше управление выделило ему отдельную квартиру со всеми удобствами.

Дмитрий Анисимович показал мне множество медалей. Среди них медали «За отвагу», «За оборону Ленинграда».

Л. ЯКОВЛЕВА,
работница ПМК-102.

Фото **Ю. Власова.**

Среди передовых водителей ПМК-15 называют имя Юрия Борисовича Родичева. За руль автомашины он сел проходя службу в рядах Советской Армии, где получил хорошую закалку и опыт вождения транспорта. Юрий Борисович постоянно перевыполняет план перевозок, любит вверенную ему технику и содержит ее в образцовом порядке.

На снимке: шофер Ю. Б. Родичев.

Фото **Ю. Власова.**

По следам наших выступлений

„ГОРЕК ЭТОТ ХЛЕБ“

На корреспонденцию, напечатанную на странице нашей газеты 15 февраля нынешнего года и посвященную строителям, отвечает заместитель начальника Сланцевского производственного объединения грузового автотранспорта тов. Волков.

«Статья «Горек этот хлеб» обсуждена на собрании. Приняты следующие меры. Организованы две бригады в количестве 20 водителей для завозки песка на комбинат «Стройдеталь». Службой эксплуатации и контрольно-ревизорским отделом установлен контроль за своевременным выходом машин для доставки раствора на строительные объекты».

„И ДЛЯ СЕБЯ, И ДЛЯ НАРОДА“

Так назвал свою заметку бригадир комплексной бригады Д. Курчанов. Опубликована она 14 марта на странице газеты, посвященной строителям. В ней Д. Курчанов писал, что «железобетонные изделия, которые поступают на стройки, нередко имеют отклонения от нормы».

Вот что ответил и. о. главного инженера комбината «Стройдеталь» А. Удачин: «Факты поставки некачественных изделий на объект профилактория, отмеченные в заметке, подтвердились.

В настоящее время металлические формы, в которых готовили стеновые блоки с отклонениями, превышающими допустимые нормы, ремонтируются, а часть из них будет заменена до 15 апреля.

По улучшению качества фундаментных подушек намечены мероприятия, которые полностью осуществим в первой половине апреля 1973 года».

КОГДА ДЕЛО ПО ДУШЕ

Закончился рабочий день, и Зинаида Васильевна Сарамуд шла домой. Вечерело, на столбах зажигались фонари. На душе было легко и хорошо. От бесконечных цифр, примелькавшихся за день, и множества расчетных операций, которые приходится выполнять ежедневно, она мало-помалу переходила мыслями к домашним делам: «Должно быть, пришел с работы муж, а сын-семиклассник, конечно же, со своими сверстниками гоняет шайбу во дворе». Первенец их проходит срочную службу в рядах Советской Армии. Призвали его, когда учился в индустриальном техникуме на втором курсе.

Немного уже оставалось до дому, как вдруг Зинаида Васильевна поскользнулась, упала и... не могла подняться.

В больнице, куда ее доставили на «скорой помощи», лежа на койке, она переживала о работе: «Как же теперь? Ведь работать некому. А меня вот угораздило!». И она проклинала и дорогу, и гололедицу...

Но как бы ни было горько, а несчастный случай временно оторвал Зинаиду Васильевну от любимой работы. А в том, что работа ей по душе, сомневаться не приходится. Двадцать семь лет она трудится в отделении Госбанка в нашем городе. Более двадцати лет — заместитель главного бухгалтера.

Однако трудовая деятельность Зинаиды Васильевны началась еще раньше. В суровом сорок первом году шестнадцатилетней девочкой она была эвакуирована в Горьковскую область. Там поступила на работу в третье паровозное отделение Горьковской железной дороги. В любую погоду (бывало, руки коченели, пристывали к железу), ночью и днем рабочие готовили паровозы для фронта.

В 1946 году Зина возвратилась в Сланцы. Вот тогда она и поступила на работу в отделение Госбанка. Начала, что называется, с азов. Да и отделение по существу только начинало свое существование. Во всяком случае, в сорок шестом стало называться Сланцевским. Тогда уже полным ходом шло восстановление разрушенных гитлеровцами промышленных предприятий, а следовательно, и отделение Госбанка намного выросло. Штат с восьми человек увеличился до тридцати четырех. И прежде всего росли сотрудники отделения: повышались знания, совершенствовались их профессиональные навыки.

Зинаида Васильевна в настоящее время отлично знает все участки работы бухгалтерии. Она постоянно оказывает квалифицированную, действенную помощь начинающим работникам.

Зинаида Васильевна — член КПСС с 1946 года. Своей исключительной отзывчивостью и душевной добротой она заслужила глубокое уважение всех сотрудников отделения. Она — бессменный председатель местного комитета профсоюза госучреждений при Сланцевском отделении Госбанка. Награждена медалью «За доблестный труд. В ознаменование 100-летия со дня рождения В. И. Ленина», четырьмя Почетными грамотами, удостоена высокого звания ударника коммунистического труда.

...Ох, и трудно же, тошно человеку, когда он попадет вот в такие непредвиденные ситуации. Но вот наконец-то кончились эти серые, нудные больничные дни. Нога вроде зажила. Во всяком случае, наступать можно. Теперь скорее, скорее на свое рабочее место. Зинаида Васильевна знает, с каким нетерпением ждут ее в отделении Госбанка. И особенно сейчас, когда многие молодые сотрудники находятся в учебных отпусках.

Да что там! Ей самой не терпится приступить к работе. А работу свою Зинаида Васильевна любит, до тонкости знает и отлично справляется с ней. Не зря ведь в народе говорят, что всякое дело в руках спорится, когда оно по душе.

Н. РУСОВ.

ВЕСНЕ НАВСТРЕЧУ

НА ПОДСТУПАХ К ПОЛЮ

КУРС—ИНТЕНСИФИКАЦИЯ

Минувший год по климатическим условиям оказался весьма тяжелым. По сочетанию неблагоприятных факторов он был намного хуже засушливого 1963 года. Анализируя уроки его, мы пришли к выводу, что там, где правильно использовались все материально-технические средства, где непрерывно крепили дисциплину труда, организовали как следует соревнование, отрицательное воздействие неблагоприятных погодных условий было мало заметным. Об этом свидетельствует тот факт, что общегодовые итоги в бригадах и отделениях неодинаковые. В первом и во втором отделениях, например, урожайность сельскохозяйственных культур была почти на уровне 1971 года.

В третьем, решающем году пятилетки мы ставим перед собой задачу получить яровых зерновых около 19 центнеров с гектара, картофеля — 130 центнеров, корнеплодов — 350, силосных культур — 115 и многолетних трав на сено — 25 центнеров с гектара. Чтобы успешно выполнить намеченные планы, постараемся осуществить комплекс мер по повышению общей культуры земледелия. Будем проявлять постоянную заботу о повышении плодородия почв. Высококультурная, структурная почва отличается способностью быстро впитывать и удерживать атмосферные осадки, непрерывно снабжать растения необходимыми питательными веществами.

Что практически сделано и делается сейчас? Весна решительно наступает. Пройдет немного времени, и она позовет земледельца в поле. Конечно же, успех урожая в огромной степени будут решать удобрения. У нас их доставлено на поля 22.136 тонн органических и 1.800 тонн минеральных. По подсчетам, такого количества достаточно для того, чтобы в текущем году выполнить поставленную задачу.

Нынче несколько улучшено семеноводство. Если в прошлые годы классных семян у нас почти не было, то теперь мы семян зерновых культур первого и второго классов имеем 64 процента от общего запаса. Это—надежная гарантия увеличения урожайности.

Семенного картофеля у нас имеется 360 тонн. Весь он откалиброван и 110 тонн уже перебрано. Картофелеводческие звенья, возглавляемые Петром Булочниковым и Николаем Александровым, готовы к выходу в поле хоть завтра. До них доведены конкретные задания. И не только до них. Рабочие планы на весь период весеннего сева у нас давно уже разработаны и доведены до каждого производственного подразделения. Проведено размещение культур в полях севооборотов. Посевные площади нанесены на карты-синьки.

Кстати, о картах. Весьма было бы полезно, чтобы карты составлялись на полной топографической основе, имели бы горизонтали, т. е. отражение характера рельефа. Без таких карт агрономам трудно правильно осуществлять те или иные мероприятия. Например, агроном обязан на сложных склонах требовать контурной обработки почвы и посева, но это невозможно сделать, потому что существующие планы участков не имеют горизонталей. Осмотреть же в натуре каждый участок и изучить его с точки зрения рельефа просто не хватает времени. Думается, что межрайонное управление объединения совхозов при желании могло бы обеспечить совхозы более подробными картами.

Общеизвестно, что сорняки — злейший враг урожая. В конкуренции с культурными растениями они поглощают огромное количество питательных веществ. Чтобы не допустить этого, в прошлом году мы провели зяблевую пахоту на 770 гектарах. Это позволит посеять зерновые яровые в сжатые сроки, а значит и повысить их урожайность.

Сейчас наступила пора подкормочных работ. Основную подкормку, в том числе и сенокосов, проведем с помощью сельскохозяйственной авиации. Но не отказываемся и от ручной подкормки. На места подкормки в достатке подвезено удобрений, и в ближайшие дни развернем эти работы широким фронтом.

В распоряжении хозяйства имеется 960 квадратных метров парников для выращивания рассады кормовой брюквы. Все парники набиты биотопливом, землей. Сейчас специальная группа рабочих ведет подготовку к выращиванию рассады.

Несколько хуже у нас обстоит дело с техникой. Сельскохозяйственные машины и орудия надежно отремонтированы и готовы к выходу в поле. А вот многие тракторы еще требуют доладки, особенно колесные. Таких тракторов насчитывается 9. Ремонт их затянулся из-за недостатка запасных частей. Нет и взять негде такие детали, как топливные насосы, гидравлические распределители коробок. Недостает головок блока, резины для тракторов «Беларусь» и ряда других. Если в ближайшие дни районное объединение «Сельхозтехника» не поможет нам, то в период полевых работ хозяйство может оказаться в затруднительном положении.

А. БЕЛОВ,
главный агроном совхоза «Осьминский».

Социалистическая Чехословакия оказывает большую помощь Демократической Республике Вьетнам в подготовке квалифицированных кадров для машиностроительной и металлургической промышленности, для жилищно - коммунального хозяйства и предприятий промкооперации.

НА СНИМКЕ: в мастерской гончарных изделий Ярошова (Южная Чехия) Вера Кролова передает свой опыт подруге из Вьетнама.

Фото ЧТК—ТАСС

ТЕХНИКА ГОТОВА

Коллектив механизаторов совхоза «Сланцевский» в третьем, решающем году пятилетки наметил высокие рубежи по росту производительности труда и получению урожайности сельскохозяйственных культур. Включившись в социалистическое соревнование, они обязались надежно подготовить технику к весенне-полевым работам. И вот ремонтные работы завершены. На днях состоялся технический осмотр сельскохозяйственных машин, тракторного и автопарка. Государственная комиссия межрайонного управления объединения совхозов признала, что техника к весенне-полевым работам готова с общей оценкой «хорошо».

Успех стал возможным благодаря тому, что механизаторы, ремонтные рабочие под руководством главного инженера совхоза Н. В. Ковалева, заведующего мастерскими В. В. Ситкевича умело организовали труд людей на ремонте техники, а те не пожалели сил для того, чтобы машины не подвели в борозде.

Много смекалки, мастерства показали на ремонте в центральных мастерских бригадир тракторной бригады М. В. Виноградов, мастер-наладчик О. О. Пиотух, заведующий машинным двором Л. К. Матросов и многие другие. Душа радуется, когда видишь на линейке готовности стройные ряды машин и тракторов, ярко поблескивающих свежей краской.

В мастерских в Загривье ремонтными работами руководил бригадир тракторной бригады М. И. Голосов. Здесь хорошим мастером прослыл слесарь-наладчик В. В. Виноградов.

Не зря говорят: механизаторы и ремонтники — ударная сила на селе. Если эта сила хорошо потрудилась на ремонте техники, то надо полагать, что не подведет она и в разгар весенне-полевых и последующих работ, сделает все для того, чтобы с честью справиться с задачами третьего года девятой пятилетки.

А пока одно беспокоит руководителей совхоза, да и тех, кто непосредственно будет работать в поле. Дело в том, что в мастерских районного объединения «Сельхозтехника» все еще ремонтируются три совхозных трактора ДТ-75.

Е. МОНАСТЫРЮК,
селькор.

ПОСЛЕ СМЕНЫ — К МУЗЫКЕ

Комсомольцы шахты «Ленинградская» близки к намеченной цели — организовать художественную самодеятельность. Основного они добились. На средства предприятия приобретены музыкальные инструменты, создан эстрадный оркестр под руководством комсомольского активиста, крепильщика участка внутришахтного транспорта Юрия Дегтярева.

У монумента Освобождения на горе Геллерт в Будапеште. На его цоколе вырезаны имена советских героев, отдавших свою жизнь в боях за венгерскую столицу.

Фото В. Мусаэльяна.
Фотохроника ТАСС

4 АПРЕЛЯ — ДЕНЬ ОСВОБОЖДЕНИЯ ВЕНГРИИ ОТ ФАШИСТСКИХ ЗАХВАТЧИКОВ

СЮДА ПРИЕЗЖАЮТ ЗА ОПЫТОМ

С некоторых пор венгерская деревня Тамаши, что расположена неподалеку от знаменитого озера Балатон, стала привлекать внимание многочисленных гостей. Нет, здесь не открыты новые минеральные источники и не воздвигнуты отели. «Центром притяжения» не только для венгерских специалистов, но и для зарубежных ученых и инженеров стало новое предприятие, на котором производится белковый концентрат ВЕПЕКС.

ВЕПЕКС — это «экстракт растительного протеина». Сырьем для него служат люцерна, горох, подсолнечник, в изобилии произрастающие в окрестностях. За один час предприятие перерабатывает на белковый концентрат шесть тонн сырья. Этого достаточно, чтобы получить 300—400 килограммов белкового концентрата. Годовой объем производства (при работе шесть месяцев) — 1.400 — 1.500 тонн высококачественной продукции. Одновременно здесь получают корм типа люцерновой муки.

В Народной Венгрии несколько лет большое внимание уделяют разработке промышленной основы получения белкового концентрата. Авторами новой технологии, которая использована при создании оборудования для завода в деревне Тамаши, стали профессор Янош Холло, доцент Лехела Коха и другие специалисты. Средства на строительство предприятия были отпущены тремя сельскохозяйственными кооперативами, строили его представители двух из них — «Верешсикра» в Тамаши и «Верешмарти» в Пинцехейе.

А. ПОЛЕХИН.
(ТАСС)

ПАМЯТНЫЙ ДЕНЬ

Торжественная регистрация новорожденных

В голубом половодье плывет золотой корабль. А может и не совсем так, но что погода в этот день удалась на славу — это бесспорно. С высоты сквозь легкие облачка вытянулись золотые весла, весело бьют по весенним лужам, по широким окнам Дворца культуры комбината «Сланцы». Сегодня во Дворце праздник. Он посвящается маленьким гражданам нашего города, которых сейчас бережно несут на руках счастливые папы. Мамы шествуют рядом. Их лица особенно торжественны, светятся радостью.

Гостей прямо у дверей Дворца встречают пионеры — актив кинотеатра «Юный зритель». Они приглашают родителей пройти к гардеробу, помогают держать малышей, провожают в комнату, где они должны побыть до начала торжественной регистрации.

И вот наконец все в сборе. Слышны звуки песни-марша «Солнечный круг», и родители с детьми проходят по розовой праздничной дорожке в центр фойе. Гостей приветствует заведующая массовым сектором Надежда Васильевна Агафонова. Затем все слушают заведующую городским загсом Екатерину Петровну Андрееву. Ласково и торжественно звучат приветственные слова, обращенные к родителям, бабушкам, дедушкам и гостям.

В честь самых маленьких граждан нашего города исполняется Гимн Советского Союза. Затем родителям вручаются памятные медали и свидетельства о рождении их детей. Депутат городского Совета вручает их Галине Владимировне и Валентину Сергеевичу Пироговым для сына Игоря, Галине Николаевне и Виктору Михайловичу Смирновым для дочери Нади. Праздничное настроение у Зинаиды Ивановны и Владимира Петровича Карошиных, у которых родился сын Олег, у Любови Павловны и Петра Владимировича Зеленко, у которых родилась дочь Ирина, и многих других.

Маленьких граждан, их мам и пап стихами приветствуют первоклассники. Снова звучит музыка. Двенадцать детей—шесть девочек и шесть мальчиков—получили памятные медали и свидетельства о рождении.

В. ИВАНОВА.

РЕПОРТАЖ

БУДНИ СТОМАТОЛОГИЧЕСКОЙ

...Зуб разболелся еще ночью, и я едва дождалась утра. Увы, это было в субботу... «Все врачи выходные», — с тоской подумала я, но на всякий случай отправилась в стоматологическую поликлинику.

К моему приятному удивлению, все, начиная с гардеробной, дышало деловитостью, собранностью, готовностью помочь в беде. Пожилая женщина, принимая от меня пальто, сочувственно взглянула на мое страдальческое лицо и заверила:

— Не волнуйтесь, сейчас вам помогут.

В регистратуре, быстро отыскав мою старую карточку, дали номерок к зубному врачу И. Н. Гашутиной.

Много лет старательно и успешно лечит Ирина Николаевна зубы и десны, порой почти безнадежно запущенные, лечит, возвращая людям душевное равновесие и радостную улыбку. Едва только сядешь в ее стоматологическое кресло и взглянешь в склоненное над тобой внимательное, доброе лицо врача, как сразу приходит успокоение.

В стенах нашей стоматологической поликлиники отсутствует атмосфера нервозности, хотя общеизвестно, что зубная боль делает человека раздражительным и резким. Но трудолюбивый и дружный коллектив—от уборщицы до главного врача Клары Григорьевны Жадобиной—делает все возможное, чтобы у пациентов не было повода для огорчений и обид. В поликлинике трудятся 18 зубных врачей, в том числе четыре врача-протезиста и восемь зубных техников. Изо всей Ленинградской области только Сланцы могут похвалиться отсутствием очереди к протезистам. Заведующий протезным отделением Виктор Александрович Бойков, помимо своей основной работы врача-протезиста, еще и бессменный председатель райкома профсоюза медработников.

Лечебному кабинету достается большая нагрузка, и даже введенная недавно двухсменная работа зубных врачей с 8 часов 30 минут до 20 часов не может гарантировать прием всех желающих подлечить зубы, хотя ежедневно на лечение и удаление выдается регистратурой до 150 номерков, не считая повторно обращающихся больных, которые получают талоны от лечащего врача.

Если даже не хватило номерка на лечение в тот же день, то в регистратуре есть книга предварительной записи больных на любой день. Есть и книга вызовов врача к тяжелобольным на дом.

Мы привыкли к тому, что больного может навестить дома терапевт. Ему достаточно прихватить с собой стетоскоп и прибор для измерения кровяного давления. Но то, что инвалиду, больному старику можно на дому бормашиной обработать зуб, запломбировать его, — трудно было себе представить. А между тем сейчас это входит в практику.

Небольшой чемоданчик вмещает в себе все необходимые инструменты зубного врача и портативную электрическую бормашину.

Тех, кто пока не жалуется на зубную боль, стоматологи обследуют профилактически. Осмотр проходят все группы населения: карапузы из детсадиков и ветераны производства, шумные школьники и подтянутые допризывники, беременные женщины. Сельские жители хорошо знают своего зубного врача Н. Ф. Лихову, которая выезжает вместе с санитаркой в тот или иной населенный пункт раз в неделю по графику.

В нашей стоматологической поликлинике, в этом сияющем чистотой здании, врачи занимаются не только лечением, удалением и протезированием зубов. Здесь производятся (обычно по средам) челюстно-лицевые операции, вылущивание кисты, а стоматолог Р. В. Слепнева освоила и гаймоpотомию, т. е. оперативное лечение гайморита, развившегося на базе больного зуба. Операция требует стационарных условий, поэтому врач Слепнева занимается этим в центральной районной больнице.

Для ознакомления с новинками стоматологии, для обмена опытом и анализа своей работы в стоматологической поликлинике создано научное общество под председательством главврача К. Г. Жадобиной. Руководит обществом доцент первого Ленинградского мединститута Л. М. Клячкина.

Здоровые зубы допризывников — забота зубного врача Светланы Михайловны Латышевой. Ей удается сочетать большую профилактическую и лечебную работу с повседневными заботами депутата горсовета. Но Светлана Михайловна не просто успевает, она показывает коллегам из других городов, на каком уровне должна находиться служба стоматологии, заботящаяся о здоровье будущих солдат. Недаром Сланцевская поликлиника по этим показателям занимает второе место по Ленинградской области.

Какая богатая книга благодарностей, сколько там взволнованных, теплых слов в адрес В. А. Бойкова, Л. Ф. Яблоковой, Т. Н. Ниловой, К. Г. Жадобиной, И. Н. Гашутиной и других.

...Я так углубилась в свои раздумья, что не услышала, как меня вызвали к врачу. Сидя в кресле и любуясь чистотой вокруг, я не удержалась от восклицания:

— Счастье все же работать, имея такие хорошие коммунальные удоб.., — и запнулась.

Зубной врач стояла у подвесного жестяного рукомойника, тщательно промывая руки!..

— Нет воды?! — я даже забыла о зубной боли, мгновенно прикинув мысленно, сколько же надо носить сюда на второй этаж ведер с водой, чтобы поддерживать весь этот блеск, всю чистоту!

Врач обернулась ко мне:

— Слабый напор. На второй этаж вода не поступает... Мы уже привыкли: это не первый год. Да вы не тревожьтесь, — добавила она, — носим снизу столько, сколько нужно.

Зубная боль перебросилась в сердце. В горле пересохло...

Л. МАНДРЫКА,
наш обществ. корр.

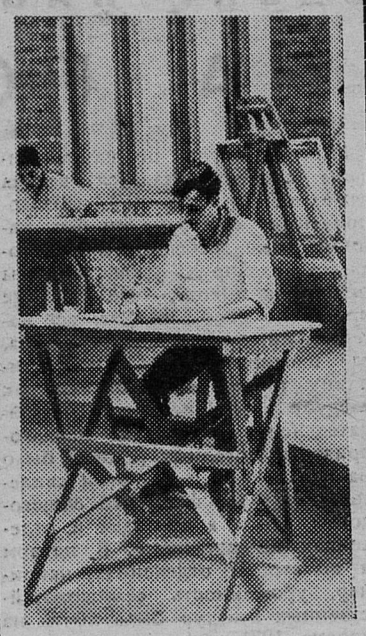

Гордостью Республики Куба является школа искусств, которая была создана в Гаване по совету Фиделя Кастро через два года после установления власти трудового народа на острове Свободы.

На пяти отделениях школы — живописи, музыки, балета, танца и театра — занимаются 675 юношей и девушек. После окончания учебы воспитанники школы работают преподавателями в учебных заведениях Кубы, а наиболее одаренные становятся профессиональными художниками, скульпторами, музыкантами, танцорами, драматическими артистами.

Коммунистическая партия и революционное правительство Кубы проявляют постоянную заботу о подготовке национальных кадров в области искусства — питомцы школы находятся на полном государственном обеспечении.

НА СНИМКЕ: учащиеся отделения живописи на занятиях по композиции рисунка.

Фото В. Кошевого.

Фотохроника ТАСС

Дух предстоящего X Всемирного форума юности царит на молодежных дискуссиях, конференциях, интернациональных вечерах, проводящихся в Германской Демократической Республике.

На снимке: члены Союза СНМ, советские комсомольцы и гости из других стран во время дружеской встречи.

Фото АДН—ТАСС

Зам. редактора
И. В. СТЕПАНОВ

Телевидение

ПОКАЗЫВАЕТ МОСКВА

ЧЕТВЕРГ, 5 АПРЕЛЯ

9.45 — Для школьников. «Костер». (Программа от 4 апреля). 10.15 — Цветное телевидение. «Инженер Прончатов». Телевизионный художественный фильм, 3-я серия. 11.20 — «Запорожцы». Передача 3 и 4-я. 12.20 — Цветное телевидение. «Русский романс». 12.55 — Программа документальных фильмов творческого объединения «Экран». «Образование всем»; «Хозяйка села Виры»; «Солнышко». 15.55 — Цветное телевидение. Чемпионат мира по хоккею. Финляндия — Швеция. Трансляция из Дворца спорта Центрального стадиона имени В. И. Ленина. 18.15— «Ленинский университет миллионов». «Мы — интернационалисты». 18.45 — «Играет И. Ойстрах». 19.00 — «Время». Информационная программа». 19.25 — Цветное телевидение. Чемпионат мира по хоккею. ЧССР — СССР. Трансляция из Дворца спорта Центрального стадиона имени В. И. Ленина. 21.45 — Концерт песни. Передача из Кишинева. 22.15 — Цветное телевидение. Чемпионат мира по хоккею. Финляндия—Швеция. 3-й период. Трансляция из Дворца спорта Центрального стадиона имени В. И. Ленина.

ПЯТНИЦА, 6 АПРЕЛЯ

9.45 — Цветное телевидение. Для детей. «Театр «Колокольчик». 10.05 — «Трембита». Художественный фильм. 11.35 — «Запорожцы». Передача 5-я. 12.05 — «Шахматная школа». «Класс начинающих — «Белая ладья». 12.35 — Программа документальных фильмов Петрозаводской студии телевидения. 16.20 — «Наука — сельскому хозяйству». «Щедрость кормового гектара». 17.00 — Для школьников. «Турнир любознательных». 17.30 — «Полевая почта «Подвига». 18.10 — «Страницы творчества лауреата Ленинской премии писателя Чингиза Айтматова». 19.00 — Концерт советской песни. 19.25 — «Впервые на экране ЦТ». Художественный фильм «Мальчики». 21.00 — «Время». 21.30 — «Встречи на концертах Уральского русского народного хора».

ПОКАЗЫВАЕТ ТАЛЛИН

СРЕДА, 4 АПРЕЛЯ

9.00 — Программа передач. 9.05 — «Телешкола». Физика для учащихся VII классов: «Гидравлический пресс», «Плавание тел в жидкости», «Шлюзы», «Водопровод». 11.50 — Художественный фильм «Волочаевские дни». 13.35 — 14.25 — «Край нашенский». Документальный телефильм. 15.30 — Вечерняя программа. 15.35 — «АК»: новости. 15.40 — «Телешкола» (повторение). 16.20 — Научно-популярные фильмы «Водолазы» и «Золу — строительным материалам». 17.00 — Программа передач. 17.05 — «Актуальная камера» (на русском языке). 17.20 — «Реклама». 17.30 — Цветное телевидение. Чемпионат СССР по хоккею. Швеция — ФРГ, III период. 18.15 — «Молодежная студия»: Тойво Кулдсепп. 18.35— «Детский экран»: «Малышкины полчаса». 19.00 — Торжественный вечер, посвященный 25-летию со дня подписания договора о дружбе, сотрудничестве и взаимопомощи. В перерыве: «Актуальная камера». 21.30 — «Ведем счет».

ЧЕТВЕРГ, 5 АПРЕЛЯ

9.00 — Программа передач. 9.05 — «Телешкола». Природоведение для учащихся II классов: «Многообразие рыб». 9.25 — «Я гоняюсь за туманами, за мечтами». Документальный фильм. 11.20 — «Запорожцы», III, IV передачи. 12.55 — 14.15 — Узбекский художественный фильм «Влюбленные». 15.30— Вечерняя программа. 15.35 — «АК»: новости. 15.40 — «Телешкола»: «Здравоохранение». 18.15 — «Актуальная камера» (на русском языке). 18.30 — «О чем думаем, что говорим». 19.25 — Цветное телевидение. Чемпионат СССР по хоккею. ЧССР — СССР. 21.45 — «Актуальная камера». 22.15 — «В ателье художника»: Марет Куке. 22.45 — «Каравай наш, каравай».

Кино

ДВОРЕЦ КУЛЬТУРЫ. 4 апреля — **«Петерс».** Начало в 17, 19, 21 час.

ДОМ КУЛЬТУРЫ ГОРНЯКОВ. 4 апреля — новый художественный фильм **«Печки-лавочки».** Начало в 17, 19, 21 час.

КИНОТЕАТР «ТРУД». 4 апреля — цветной художественный фильм **«На углу Арбата и улицы Бубулинас».** («Мосфильм»). Начало в 10, 11.50, 14.20, 16.10, 18.20, 20.10, 22 часа. 5 апреля — **«Вий».** Начало в 14.20, 16.10, 18 час. 20 мин. **«На углу Арбата и улицы Бубулинас».** Начало в 10, 11.50, 20.10, 22 часа.

КЛУБ «ШАХТЕР». 4 апреля — **«Алые маки Иссык-Куля».** Начало в 17, 19, 21 час.

СЛАНЦЕВСКИЙ РЕГЕНЕРАТНЫЙ ЗАВОД

ПРИГЛАШАЕТ НА РАБОТУ

ШВЕЙ-МОТОРИСТОК,
УЧЕНИКОВ ШВЕЙ-МОТОРИСТОК.
Обращаться в отдел кадров завода.

СЛАНЦЕВСКОЙ ПМК-15

ТРЕБУЮТСЯ

на сезонную работу
РАБОЧИЕ по укладке дренажа и креплению каналов.
Оплата труда сдельная.
Обращаться в отдел кадров ПМК-15. Телефон № 35-50, автобус № 11, остановка «Мебельщик».

Газета выходит по вторникам, средам, четвергам, пятницам и субботам

АДРЕС РЕДАКЦИИ: 188 540 г. Сланцы, Банковская ул., дом № 3. ТЕЛЕФОНЫ: редактора — 23-20, зав. редактора — 23-25, отв. секретаря — 37-34, отделов: промышленности — 21-85, писем и массовой работы — 23-66, сельского хозяйства — 36-66. Объявления принимаются у секретаря-машинистки редакции.

Сланцевская типография Ленуприздата, г. Сланцы, Банковская улица, дом № 3. Газету набирали линотипистки Зверева Л. И., Зверева А. А., верстала Скокова З. А., печатали Минина Н. С., Ковалева Т. И. Объем 0,5 печ. л. Тираж 11 981. Заказ 1088.