СЛАВА ТРУЖЕНИКАМ ПОЛЕЙ И ФЕРМ!

Завтра наша страна отмечает День работников сельского хозяйства. В этом году труженики полей и ферм района, несмотря на сложные погодные условия, противопоставив стихии высокое мастерство и организованность, добились неплохих успехов в выполнении планов и социалистических обязательств четвертого, определяющего года пятилетки.

Поздравляем рабочих и служащих совхозов района, объединения «Сельхозтехника», ПМК-15 с праздником, желаем больших успехов в решении задач, поставленных XXIV съездом КПСС по дальнейшей интенсификации сельского хозяйства, а также крепкого здоровья и счастья.

ГОРОДСКОЙ КОМИТЕТ КПСС.
ИСПОЛКОМ ГОРСОВЕТА ДЕПУТАТОВ ТРУДЯЩИХСЯ.
ГОРКОМ ВЛКСМ.

ПРОЛЕТАРИИ ВСЕХ СТРАН, СОЕДИНЯЙТЕСЬ!

ЗНАМЯ ПОБЕДЫ

ОРГАН СЛАНЦЕВСКОГО ГОРКОМА КОММУНИСТИЧЕСКОЙ ПАРТИИ СОВЕТСКОГО СОЮЗА И ГОРОДСКОГО СОВЕТА ДЕПУТАТОВ ТРУДЯЩИХСЯ

№ 204 (6279) | Суббота, 12 октября 1974 года | Год издания 31-й | Цена 2 коп.

Встречая свой праздник — День работников сельского хозяйства — передовики полеводства и животноводства района рапортуют о высоких показателях, достигнутых в соревновании определяющего года пятилетки. На них равняются, по ним сверяют свои шаги все трудящиеся района. Отмечая всенародный праздник, мы воздаем особые почести маякам совхозного производства.

НА СНИМКЕ: (слева направо) передовики сельского хозяйства Сланцевского района комбайнер совхоза «Аврора» И. П. Мозгов, доярка совхоза «Старопольский» Н. А. Иванова, комбайнер совхоза «Сланцевский» П. М. Андреев, доярка совхоза «Осьминский» Г. П. Королькова, тракторист совхоза «Родина» А. Ф. Колчин, доярка совхоза «Сланцевский» Н. Е. Крутик, комбайнер совхоза «Родина» В. Я. Шанауров.

Фото Ю. Терентьева.

ЗАВТРА — ВСЕСОЮЗНЫЙ ДЕНЬ РАБОТНИКОВ СЕЛЬСКОГО ХОЗЯЙСТВА

ЗЕМЛЯ И ЛЮДИ

А. НИКАНОВ,
СЕКРЕТАРЬ ГОРКОМА КПСС

НЫНЧЕ ПРАЗДНИК ЗЕМЛЕДЕЛЬЦЕВ примечателен широко развернувшимся Всесоюзным социалистическим соревнованием работников сельского хозяйства за увеличение производства и заготовок продуктов земледелия и животноводства в четвертом, определяющем году девятой пятилетки. Выполняя решения XXIV съезда партии, последующих постановлений ЦК КПСС, совхозы и колхозы Ленинградской области стали больше поставлять государству продуктов животноводства, зерна, картофеля и овощей.

Несомненных успехов добились и труженики села нашего района. За три с половиной года текущей пятилетки государственные закупки молока увеличились к уровню 1970 года на 19,2 процента, мяса — на 31,2, картофеля — на 18, зерна — на 31 процент. Заметно возросла производительность труда в земледелии и в животноводстве.

Праздник земледельцев приходится на середину осени, когда уже можно подводить предварительные итоги сделанного, думать о перспективах, о тех больших задачах, которые стоят сейчас перед сельскими тружениками района.

В этом году погода не баловала земледельцев: холодная и затяжная весна не сразу пустила их в поле, обильные дожди, прошедшие в июле и августе, отрицательно сказались на урожайности всех сельскохозяйственных культур и продуктивности животных, сдвинули на более поздний срок многие летние работы. В этих условиях сельские труженики района прикладывают максимум усилий, чтобы, несмотря на трудности, весь выращенный урожай взять без потерь, доставить продукцию к столу потребителя и в закрома государства в запланированном количестве и хорошего качества.

Как известно, продажа зерна государству — первая заповедь хлеборобов. Труженики полей района с честью выполнили ее. Совхозы, получив, по предварительным данным, в среднем по району 18 центнеров зерна с гектара, сдали государству 627 тонн хлеба, или на 67 тонн больше принятых обязательств.

Завидное упорство, подлинное умение проявили в текущем году многие картофелеводы района. Так, например, в совхозе «Старопольский» механизированное звено, возглавляемое В. П. Смирновым, получило на каждом гектаре по 140 центнеров картофеля. Неплохих результатов добились и остальные картофелеводческие звенья совхоза. И не случайно это хозяйство занимает первое место в районном социалистическом соревновании по производству картофеля. Совхоз собрал с площади 180 гектаров по 126 центнеров картофеля и полностью рассчитался по поставкам его государству.

Хочется сказать сердечное спасибо нашему славному рабочему классу — посланцам ленинградских и сланцевских промышленных предприятий, фабрик и учреждений, студентам вузов, учащимся ПТУ и школ, которые оказали селу неоценимую помощь в уборке урожая и заготовке кормов. Их помощь земледельцы района оценили по достоинству.

Неблагоприятные погодные условия отрицательно сказались также и на ходе заготовки кормов. И хотя в хозяйствах на одну условную голову в кормоединицах заготовлено кормов несколько больше, чем в прошлом году, плановые задания по этому показателю совхозы пока не выполнили. Особенно трудное положение складывается с обеспечением скота грубыми кормами, так как их заготовлено всего лишь 8,6 центнера на условную голову. Это обязывает животноводов бережно расходовать сено, сенаж, силос и корнеплоды, стараться, чтобы каждый килограмм корма шел в дело, давал отдачу в виде животноводческой продукции.

Работники ферм района пришли к празднику сельских тружеников с неплохими показателями. Девятимесячный план продажи молока государству выполнен на 103 процента, мяса — на 133, яиц — на 107 процентов. Средний удой молока от коровы составил 2.354 килограмма, что на 33 килограмма больше, чем за девять месяцев прошлого года.

(Окончание на 2-й стр.)

ПОБЕДИТЕЛЬ—„РОДИНА“

Горком КПСС, исполком городского Совета депутатов трудящихся и президиум райкома профсоюза работников сельского хозяйства и заготовок подвели итоги соревнования по животноводству среди совхозов района за 9 месяцев года.

Первое место присуждено совхозу «Родина». Коллектив хозяйства выполнил планы продажи государству молока и мяса. Реализация молока с этим же периодом прошлого года увеличена на 23 процента, мяса — на 53 процента.

Получено молока от коровы по 2.466 килограммов, на 227 килограммов больше этого периода прошлого года.

Второе место присуждено коллективу совхоза «Старопольский».

ПОМОГАЮТ ШЕФЫ

Существенную помощь совхозу «Родина» оказывают шефы из производственного объединения «Ленинградсланец». Они оборудовали и своевременно сдали в эксплуатацию картофелесортировальный пункт и заканчивают работы по строительству кормоцеха в деревне Выскатка.

Ввод в строй кормоцеха позволит животноводам в стойловый период скота правильно приготовлять корма, что будет служить дальнейшему росту продуктивности животных.

ПЕРВЫМИ В РАЙОНЕ

Неустойчивая погода нынешнего года не стала помехой для картофелеводов совхоза «Старопольский». Применяя прогрессивные приемы агротехники, они вырастили и накопали с каждого гектара в среднем по 126 центнеров картофеля. Это лучший показатель в районе. А механизированное звено, возглавляемое Владимиром Смирновым, и того больше — по 140 центнеров.

Отборный картофель труженики полей направили в закрома Родины. Они первыми в районе выполнили план-заказ, отгрузив для государства 1.200 тонн «второго хлеба».

НАГРАДА ЗА ТРУД

На поле в Лесище приехали директор совхоза «Осьминский» Н. В. Смирнов, секретарь парткома Р. А. Григорьева, главный агроном В. А. Воробей и председатель рабочего комитета Е. С. Проворова. Они привезли премию механизированному отряду, который в короткие сроки скосил овес с 205 гектаров и заложил зеленую массу на силос. В составе отряда одиннадцать совхозных и четыре механизатора из РО «Сельхозтехника». Возглавляет отряд мастер-наладчик мастерских совхоза «Осьминский» И. А. Дуриев. Сейчас механизаторы закладывают последние тонны позднего силоса возле местечка Гонежи.

КОРМИЛЬЦАМ СТРАНЫ — ЗЕМЛЕДЕЛЬЦАМ

ЗЕМЛЯ И ЛЮДИ

(Начало на 1-й стр.)

Несомненно, что итоги были бы значительно выше, если бы не погодные условия. Но и то, что достигнуто, — это результат самоотверженного труда работников сельского хозяйства, шефов промышленности, результат повседневной организаторской и политической работы партийных, советских, профсоюзных и комсомольских организаций, работников «Сельхозтехники», мелиоративных организаций.

Мы отдаем дань уважения передовикам производства, кто с честью выполняет взятые обязательства, изо дня в день умножает успехи своего труда. На сланцевской земле таких людей немало. К ним относится Н. А. Иванова, доярка совхоза «Старопольский». Она первая в районе выполнила годовое социалистическое обязательство и дала прибавку надоя на одну корову к уровню прошлого года 1.376 килограммов молока. Пастух совхоза «Сланцевский» И. Ф. Горлов — инициатор соревнования за получение большого молока в летний пастбищный период— обеспечил надой на ферме за это время по 1.726 килограммов молока (при плане 1.700) от каждой коровы. Телятница совхоза «Родина» А. А. Лаврищева получила привес молодняка по 723 грамма в сутки.

Неплохо потрудились и наши механизаторы. Вот только один пример: тракторист К. П. Шувалов на тракторе МТЗ-54 за 3,5 года выработал 5.012 условных эталонных гектаров, что на 1.500 эталонных гектаров больше предусмотренных обязательствами, принятыми на пятилетку. Много сил отдают производству наши замечательные свинарки, птичницы, поледоды.

Однако праздники у советских людей служат не только поводом для рапортов и отчетов, но дают богатую пищу для размышлений и анализов. Нам несвойственно обольщаться достигнутым, потому что нерешенных проблем куда больше, чем достижений. В первую очередь — это коренное улучшение экономических показателей работы совхозов, повышение эффективности использования земли, средств, отпускаемых государством на развитие сельскохозяйственного производства.

Ведущая роль в решении этих вопросов принадлежит специалистам. Они призваны быть технологами производства, проводниками передового.

Большая ответственность легла сейчас на животноводов. С переходом скота на стойловое содержание необходимо организовать повсеместно приготовление кормов, надлежащий уход и кормление животных, добиться, чтобы обязательства 1974 года — получить в среднем от каждой коровы не менее 3.050 килограммов молока — были выполнены.

В совхозах района еще идет заготовка кормов, уборка корнеплодов, подборка и сортировка картофеля после культивации.

Дальнейшее промедление в завершении этих работ нанесет ощутимый удар по экономике хозяйств. С полей должно быть взято все, что выращено трудом земледельцев. Есть и другие нерешенные задачи, которые требуют к себе самого пристального внимания партийных, советских и профсоюзных органов, руководителей и специалистов хозяйств. Их обязанность — организовать сельских тружеников на успешное завершение сельскохозяйственного года, чтобы взять уверенный старт в завершающий год девятой пятилетки.

• КУРС — ИНТЕНСИФИКАЦИЯ

ОПЫТ И ЗНАНИЯ ПОДСКАЗЫВАЮТ

За последние годы в нашем хозяйстве заметно повысились культура земледелия и урожайность полей. Например, сбор зерновых практически удвоился и достиг 20—22 центнеров с гектара, а в передовых отделениях и бригадах продуктивность земли стала еще выше. Так, в третьем отделении, несмотря на неблагоприятные погодные условия нынешнего года, получено с гектара по 19,8 центнера зерновых, 45 центнеров сена многолетних трав и 500 — корнеплодов.

Эти качественные изменения стали возможными в результате интенсификации и специализации земледелия.

Сошлюсь на такой факт. Общеизвестно, что создание крупных ферм и животноводческих комплексов требует иного, чем прежде, подхода к севообороту, т. е. специализации их на определенном виде продукции. У нас накоплены агротехнические данные, показывающие, что для некоторых культур оптимальные условия можно создать лишь при возделывании их в течение ряда лет на одном и том же поле при внесении повышенных доз органических удобрений.

К такой культуре можно отнести картофель, который, как показывает опыт, лучше родится на почвах легкого механического состава и дает возможность полнее механизировать уборку. Если не считать нынешнего крайне тяжелого по климатическим условиям года, то урожай картофеля в нашем хозяйстве всегда был высоким. В прошлом году, например, собрали его по 200 центнеров с гектара.

Дождливая осень и нынче не застала врасплох. Урожай своевременно убран. В этом году

из-под зерновых и зернобобовых смесей в лучшие агротехнические сроки.

Как и прежде, земледельцы к каждому полю ищут свой подход. Например, на возвышенных участках, где влага не задерживается, в качестве предпосевной обработки предпочиталась лущевка с боронованием и прикатыванием. Это способствовало подтягиванию влаги из нижних слоев в верхние.

Творчески подошли наши механизаторы к организации сева озимых в сжатые сроки. Сеяли наиболее опытные механизаторы, знающие основы агротехники и умеющие правильно маневрировать техникой. Весь озимый клин засеяли в половине августа, как и было предусмотрено планом агротехнических мероприятий. На севе хорошо показали себя трактористы Василий Григорьев, Николай Козлов, Павел Иванов.

В системе агротехнического комплекса важную роль сыграло коренное улучшение семеноводческого дела. Весь семенной материал был первого и второго класса, доведен до высоких посевных кондиций по всхожести. В хозяйстве значительное внимание уделяется внедрению новых районированных сортов зерновых и картофеля. В свое время у нас культивировался картофель «пауль-вагнер». Этот сорт на наших землях не привился. Он давал урожай не более 90—100 центнеров с гектара, и мы вынуждены были заменить его новым сортом — «гатчинский», выведенным в Ленинградской области. До прошлого года этот сорт давал урожай не менее 180—200 центнеров картофеля с гектара.

Старый сорт ржи «вятка-2» также заменили на более продуктивные «ленинградский петроплоидный № 1» и «гибрид-173», имеющие большие перспективы. Как и в прошлом году, сеяли семенами крупных фракций. Все они были откалиброваны и протравлены, что давало хорошие виды на урожай.

Хочу особо подчеркнуть значение органики. По моему глубокому убеждению, все увеличивающееся использование минеральных удобрений не снижает роли применения органических. Ведь в почве все время усиливаются обменные процессы, увеличивается расход перегноя, и нужно постоянно пополнять его запасы, а это может быть достигнуто за счет органических удобрений.

Современное животноводство может дать достаточное количество органики, но все дело в том, что крупные фермы, животноводческие комплексы, механизация привели к производству навоза в жидком и полужидком состоянии. Чтобы вносить его в таком виде, нужны специальные технические средства, а у нас их не хватает. Однако, как говорится, нет безвыходных положений. Местные умельцы придумали ряд приспособлений, с помощью которых удалось внести органику в почву в количестве, предусмотренном картограммами. В общей сложности под урожай нынешнего года было внесено около 30.000 тонн органики.

С интенсификацией земледелия особую важность приобретают мелиорация полей и проведение культуртехнических мероприятий. Взять хотя бы поля бригад Вороново, Медвежок, Замошье. Еще совсем недавно туда невозможно было въехать на тракторе. Сейчас эти обширные массивы осушены закрытым дренажем. На них распростерлись просторы долголетних культурных пастбищ, которых, кстати сказать, насчитывается в хозяйстве свыше 500 гектаров, и другие сельскохозяйственные угодья.

К тому же нужно заметить, что осуществление программы мелиорации коренным образом изменило всю картину земледелия, подняло его культуру. На осушенных землях полнее стала использоваться техника, сократились затраты при возделывании сельскохозяйственных культур, повысилась их урожайность.

М. АЛЛИКАС,
главный агроном совхоза «Родина».

Слово — передовикам

КЛЮЧИ К УСПЕХУ

Птичницей я работаю около двух лет. До этого была скотницей на животноводческой ферме. Чтобы ухаживать за курами, надо много знать и уметь. Положение усугублялось еще и тем, что птичник продолжительное время был не благоустроен. Крыша в нем протекала. Сейчас птичник подремонтировали, соорудили кормокухню, но птицеферма далека от образцовой. Многое надо сделать для того, чтобы содержать кур по всем правилам.

Однако и в таких сложных условиях я неоднократно занимала в соревновании первое место не только в совхозе, но и по зоне Волосовской инкубаторной станции. В сентябре продуктивность кур несколько снизилась, получено лишь 120 яиц от несушки. А за 8 месяцев в среднем вышло почти по 133 яйца. Это неплохой показатель. Снижение яйценоскости произошло потому, что на нашем птичнике подавляющее большинство кур уже старые, и нынче мы их будем заменять на молодых.

Иногда меня спрашивают: в чем секрет успеха твоего труда? Сама я не считаю свои показатели большим успехом, потому что знаю: в хорошо благоустроенном курятнике можно достигнуть лучших результатов.

Но коль спрашивают, то отвечу. Прежде всего надо любить свою работу, все делать с увлечением. К примеру, когда почувствовала, что у кур появляются расклевы, стало ясно, что им не хватает витаминов С. Недолго думая, в загоне, куда они выходят на прогулку, выделила площадку и засеяла ее овсом. Куры все лето подкармливались зелеными всходами. В этом же загоне оставила кусты крапивы и мелких древесных растений. Расклевы вскоре прекратились, и куры заметно повысили яйценоскость.

Это лишь одна деталь, а ведь их в повседневной работе — множество. Ну, скажем, курам необходима «физзарядка». Чтобы они ею занимались, я проявила маленькую хитрость: к потолку подвешиваю им веники или кусочки брюквы. Птица, пытаясь достать их, подпрыгивает вверх, взмахивает крыльями. Вот вам и «физкультура».

Безупречно выдерживаю распорядок дня. Чтобы лучше переваривалась пища, даю курам ракушки, гравий. Кроме того, куры, как известно, любят «купаться» в песке и золе, тем самым они освобождаются от паразитов. И я подсыпаю регулярно песок и в помещение, и на выгульную площадку.

Словом, как и всякое дело, птицеводство требует творческого подхода. Это и есть тот самый ключик, которым открывается путь к успеху.

А. ВОРОНОВА,
птичница совхоза «Старопольский».

ЛИДЕР СОРЕВНОВАНИЯ

Вера Федоровна Печкурова, доярка фермы Выскатка совхоза «Родина», когда брала обязательство на летне-пастбищный период (а оно у нее немалое — 1.385 килограммов молока от коровы), говорила:

— Не все от меня зависит, больше от пастухов.

Сказала, и сама стала делать все для того, чтобы сдержать слово: организовала зеленую подкормку коров своей группы, установила строгий режим кормления.

Результат не замедлил сказаться. За лето доярка получила в расчете на корову 1.700 килограммов, заняв в соревновании первое место.

М. АЛЕКСЕЕВ.

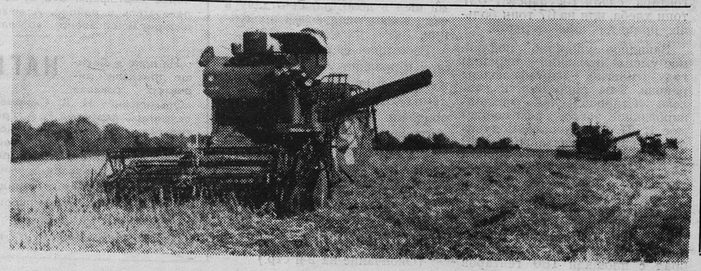

Словно корабли по морю, плывут по хлебной ниве комбайны. Заполняются бункера золотым зерном нового урожая. Этот снимок сделан в уборочную страду на поле совхоза «Сланцевский». Впереди комбайн, которым управляет лучший механизатор хозяйства П. М. Андреев. В его честь на центральной усадьбе был поднят флаг трудовой славы. П. М. Андреев скосил хлеба на площади 175 гектаров и 18 гектаров семенников клевера.

Фото Ю. ТЕРЕНТЬЕВА.

—СПАСИБО И НИЗКИЙ ПОКЛОН

Слово — передовикам

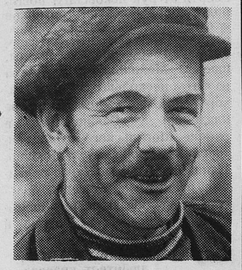

Главное — чувствовать ответственность

Родители мои жили в Латвии и были потомственными земледельцами. С хлеборобским трудом я знаком с детства. Однако, когда получил профессию механизатора, по воле судьбы продолжительное время пришлось работать в лесной промышленности. Здесь в совершенстве овладел всеми марками тракторов — от колесников до тяжелых трелевочных.

Работал на лесных делянках, а меня все тянуло на просторы полей, в деревню. Поначалу колебался, думалось, отрыв от сельскохозяйственного труда. Помог случай. Получил письмо от родственников из совхоза «Аврора» Сланцевского района, которые приглашали приехать в их совхоз на постоянную работу. В письме говорилось, что в хозяйстве маловато механизаторов, а дел на полях и фермах невпроворот.

Встретили меня в совхозе хорошо. В тот период, когда принял трактор МТЗ-54, руководители хозяйства и специалисты разрабатывали перспективный план развития совхоза на предстоящую девятую пятилетку.

Мне довели личный план, согласно которому я должен за пятилетие выработать 3.500 условных эталонных гектаров. Я член партии, а коммунисты должны идти в первых рядах соревнующихся. Долго подсчитывал свои возможности, и пришел к выводу, что смогу сделать больше.

На первом же партийном собрании, где обсуждались квартальные итоги работы совхоза, заявил о пересмотре пятилетнего обязательства, т. е. решил выработать не 3.500, а 5.000 условных эталонных гектаров. Сегодня этот показатель перекрыт. Личную пятилетку выполнил за 3,5 года.

Как мне удалось этого добиться? В осенние и зимние месяцы в основном работал на обслуживании животноводческих ферм первого отделения. В летнее время, кроме выполнения основных обязанностей на ферме, участвовал в заготовке кормов в составе механизированного звена.

Самое важное в деятельности механизатора — содержать в должном порядке трактор, своевременно проводить профилактику, беречь машину, добиваться того, чтобы она была безотказной в работе. Я редко когда обращаюсь за посторонней помощью, любую неисправность устраняю сам.

Надо сказать еще и то, что когда ты постоянно на виду, когда от тебя животноводы ждут помощи, то не будешь работать вполсилы. Тут вдвойне возрастает ответственность.

К. ШУВАЛОВ,
тракторист первого отделения совхоза «Аврора».

Правофланговые пятилетки

ПРЕДАННОСТЬ ДЕЛУ

Во всем они разные. Одна бойкая, вмиг зальется радостным смехом, пустит острую шутку; другая—тихая, застенчивая, а если улыбнется, то лишь глазами. Третья — и вовсе неразговорчивая. Но в одном они похожи друг на друга — своей преданностью делу.

Заведующая фермой Дубок Александра Ивановна Минина и в молодости никакой работы не чуралась. С самозабвением бралась за все, что ей поручали: овощи выращивала, за коровами ухаживала, косила сено, метала стога. Трудолюбие девушки заметили и вскоре поставили руководить вначале овощеводческой, а затем полеводческой бригадами. Она показала умение организовать дело, сплотить людей, вникнуть в их нужды. Трудолюбие, способности Александры — явление не случайное. Ведь она воспитывалась в большой крестьянской семье, в которой было 11 детей: 9 сестер и два брата. А это уже целый коллектив. Фаина и брат Владимир и сейчас работают в совхозе.

Доярок Марию Федорову и Антонину Пикалеву Александра раньше не знала. Их познакомила совместная работа на ферме. Нечасто встречалась и с другими доярками — Надеждой Кутекиной и Раисой Васильевой, хотя жила с ними по соседству, в Марьково.

Александра Минина давно уже живет в Дубке вместе с мужем — механизатором, двумя детьми, свекровью в своем доме. Теперь, когда животноводы вместе, у них одни и те же заботы, радости. Ни Мария Никоновна Федорова, ни Антонина Михайловна Пикалева, ни другие доярки раньше не представляли, сколь хлопотно это «коровье царство». Но попали они на ферму не случайно. Здесь нужны работницы трудолюбивые, добросовестные, а умение — дело наживное. Оно пришло не сразу и не само собой. Когда четыре года назад Пикалева робко переступила порог фермы, то поначалу немного растерялась. Заметив это, Минина сказала:

— Не падай духом, Тоня. Не боги горшки обжигают. — И повела доярку к группе коров, за которой ей предстояло ухаживать. Несколько дней подряд заведующая показывала и рассказывала новенькой, как нужно ухаживать за животными, как доить. Потом дальнейшее обучение поручила Федоровой, а той уже было опыта не занимать.

Помощь и время сделали свое дело. Появились знания, навыки. Когда доярка Мельникова покинула ферму, Федорова и Пикалева, не задумываясь, заявили:

— Возьмем ее группу себе.

— Не трудно будет? — усомнилась Минина. — Ведь 60 коров на двоих — нагрузка немалая.

— Справимся, — твердо сказали доярки.

И справляются. За девять истекших месяцев они получили по 3.434 килограмма молока от каждой коровы при годовом обязательстве 4.450 килограммов. Та и другая уверены, что намеченный рубеж будет взят.

Успех отдельных доярок рождает общий успех. Обязательство в целом по ферме тоже не малое — 4.200 килограммов молока от коровы в год. На сегодня получено свыше 3.300.

После беседы с доярками невольно подумалось: когда хорошие дела выдвигают людей на передний план, высвечивая их со всех сторон, то сразу видно, кто перед тобой и какая самая яркая черта в его характере. У здешних доярок она — трудолюбие, преданность порученному делу, а у заведующей фермой коммуниста А. И. Мининой — еще и активность. Ведь она депутат сельского Совета, заместитель председателя исполкома сельсовета.

Казалось бы, где же взять время, чтобы выполнять все эти обязанности? Но Александра Ивановна его находит, потому что бескорыстно служит людям.

А. МИХАЛОВ.
Совхоз «Аврора».

НА СНИМКЕ: доярки М. Н. Федорова, А. М. Пикалева и заведующая фермой А. И. Минина.

Субботний репортаж

В КЛУБЕ — ПРАЗДНИК

Незадолго до полуночи от Кологривского клуба рванулся один автобус, другой, резанули фарами густую темень, и вскоре гул моторов растворился в лесной тиши. А в клубе голоса не стихали, люди не расходились — у них сегодня веселье.

...Принаряженные, смущенные сидели на сцене доярки фермы Кологриво. Не по себе им было смотреть в зал с освещенной высоты, непривычно— не часто в жизни животноводов выпадают праздники.

А сегодня у них именно праздник. На протяжении многих лет коллектив фермы прочно держался в «хвосте» соревнования, а нынче, когда прошло три четверти года, закрепился на втором месте, причем с неплохими средними показателями: 2.539 килограммов молока от коровы — на 496 килограммов больше, чем в прошлом году. Да что там средние показатели! Вот уже четыре месяца социалистическое соревнование возглавляет доярка из Кологриво Н. А. Иванова, и как уверенно! Случай для фермы совсем необычный, но от того не менее приятный — ведь и мы не лыком шиты.

И когда на сцену вышел молодой зоотехник Н. А. Лоша, всего около года работающий бригадиром, в зале раздались подбадривающие приветствия. Говори, мол, не стесняйся, все свои! И действительно, кругом одни свои, кологривские жители, а также председатель совхозного рабочего комитета Т. П. Кузнецова, главный зоотехник Т. Н. Рослякова.

Николай Лоша говорил недолго. Сказал добрые слова о Н. А. Ивановой, З. А. Селищевой и Е. В. Федоровой, которые уже выполнили годовые планы, и остальных не забыл — заслуга всего коллектива, что ферма стала на хорошем счету.

А потом вдруг вышла на сцену дочка Н. А. Ивановой восьмиклассница Люба и от волнения почти одеревеневшим голосом спросила:

— За что вы любите и цените свой труд?

Уверенно и твердо поднялась помощница бригадира Валентина Михайловна Ильина и сказала нехитрые, но вызвавшие одобрение в зале слова:

— Знаешь, Люба, то, что нам доверена большая материальная ценность — коровы,— это только одна сторона дела. Но ведь они живые и потому требуют особого к себе отношения. Злой человек не может здесь работать.

А еще подумай, что ведь вся жизнь страны зависит от нас, работников сельского хозяйства. Нашу продукцию ждут все: и рабочие, и детишки, и пенсионеры. За то, что мы снабжаем горожан продуктами, они присылают селу машины и одежду, то есть то, что мы не можем сделать сами.

Мы — кормильцы, это очень ответственная должность. И если ты, Люба, хочешь продолжить путь матери, то иди смело, мой тебе совет.

А потом на сцену выбежали две девочки в белых передниках и мальчонка с задорным чубиком, вручили дояркам по букету и прочитали, сбиваясь и путаясь, посвящение мамам. Ребятишек зал приветствовал не хуже, чем доярок.

Перед концертом показали небольшую световую газету о ферме, и еще раз весело посмеялись зрители. Это когда, увидев портрет Н. А. Ивановой, ее трехлетняя Танюшка в тишине тоненько спросила: «А кто это?»

В заключение районные культработники дали концерт для работников Кологривской фермы. На «бис» исполнили песню Г. Пономаренко на слова М. Агашиной «Деревенька моя» директор Рудненского клуба Валентина Прыгачева и руководитель Новосельской агитбригады Елена Макарова. И вообще небольшой, на ходу, как сказала методист по художественной самодеятельности районного Дома культуры З. А. Ножкина, смонтированный концерт пришелся к месту.

Поздно начался праздничный вечер — в десятом часу, раньше не могли освободиться доярки. И окончился поздно — все же праздничный. Но когда ушли в ночь автобусы с культработниками, веселье в клубе еще не окончилось.

В. ИВАНОВ.

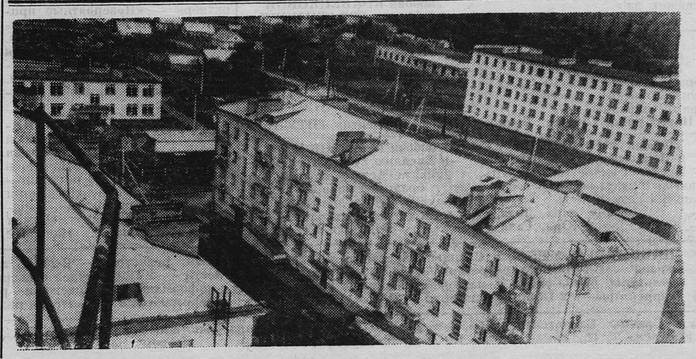

Деревня Гостицы совхоза «Сланцевский», где расположена центральная усадьба хозяйства, за последние годы неузнаваемо преобразилась. Наряду с небольшими крестьянскими домами появились двух-, четырех- и пятиэтажные кирпичные здания, в которых живут труженики полей и ферм, специалисты.

К услугам малышей два года назад вступил в строй детский сад и ряд других общественных и производственных строений.

НА СНИМКЕ: центральная усадьба совхоза «Сланцевский».

Фото Ю. ТЕРЕНТЬЕВА.

ЛЮБИ И ЗНАЙ СВОЙ КРАЙ

О ЧЕМ ГОВОРЯТ И МОЛЧАТ РАСКОПКИ

РАСКОПКИ, производившиеся в нашем крае в разное время, дают сведения в основном о средних веках—с XI по XVI, и очень мало о первых веках нашей эры. Занимались раскопками больше всего в конце прошлого столетия и в начале нашего. Они производились земским начальником Гдовского уезда В. Н. Глазовым и археологами Ивановским, Городцовым и Кудряшовым. К 1903 году под руководством В. Н. Глазова за пять лет было вскрыто более ста курганов и других захоронений.

В советское время большая работа была проведена ученым секретарем Ленинградского института материальной культуры Н. М. Гуриной в районе Ольгин Крест — Омут — Загривье. Ее экспедиция в 1953 году занималась раскопками селищ, кладбищ и отдельных курганов. Было установлено, что основные находки относятся к XI—XIII векам. В то время правый берег Нарвы был заселен густо. Найденные предметы и наиболее хорошо сохранившиеся скелеты людей были отправлены в Эрмитаж и Московский исторический музей.

Наш край считается хорошо изученным и в археологическом отношении мало интересным, так как последующие поиски ничего нового не давали. Результаты раскопок позволяют судить о занятиях, быте, национальной принадлежности населения, но они не отвечают почти совсем на вопросы о событиях. Кто здесь жил? Как звали людей? В каких годах (точно) происходили военные события? Кто конкретно в них участвовал? Никаких документов, имен, дат.

Все дело в том, что здесь не находят письменных памятников. Не было городов, не было монастырей, которые в прошлом являлись центрами культуры, почти нет сохранившихся средневековых построек, монументальных сооружений. Сведения о временах средневековья в основном черпаются из новгородских и псковских летописей и писцовых книг, а также из шведских и других иностранных источников. И они очень скудные. Однако, несмотря на вышесказанное, в ближайшие годы предполагается выезд археологов в Сланцевский район для продолжения работ по поискам нераскопанных курганов и мест древних поселений. Дело это нелегкое по ряду причин.

Многие места древних поселений и кладбищ давно распаханы, многие скрыты под густыми лесами, большинство курганов давно разрыто грабителями. На берегах реки Нарвы во время Отечественной войны большая территория (как раз в районах древних поселений) была изрыта траншеями, землянками и распахана снарядами.

Если обобщить сведения о всех раскопках в нашем Сланцевском районе, можно сказать следующее: большая часть раскопок производилась на правом берегу реки Нарвы от Скорятиной Горы до Криушей, по Плюссе от Гостиц до Больших и Малых Полей, по притокам Плюссы — Кушелке, Руе (в Куклиной Горе, Горбове, Кушеле, Гусевой Горе). На основе их можно сказать, что в районе Скорятиной Горы, Ольгиного Креста, Степановщины, Загривья были поселения XI—XIV веков с преимущественно славянским населением, а по Плюссе и реке Руе—со смешанным славяно-водским населением или даже преимущественно водским. Что находили при раскопках? Предметов много, но они довольно однообразны. Это — обломки толстостенных сосудов из глины с примесью крупных зерен кварца (например, в селище у Омута), железные ножи и кожаные ножны к ним, кремни для высекания огня. В женских захоронениях найдено много различных (преимущественно бронзовых) украшений в виде бус, подвесок, браслетов, остатки тканей и т. п.

Мало известно о раскопках военных кладбищ и курганов. А их у нас много, в особенности на северо-востоке района, к югу от болот, по которым проходила граница со Швецией. Много завоевателей нашло смерть от рук псковских, новгородских и московских ратников и стрельцов. На нашу землю вторгались норвежцы, датчане, литовцы, ливонские немцы, шведы. Можно для примера назвать несколько районов захоронений иноземцев: шведское кладбище у Савиновщины в районе Могильского ручья, литовские могильники у Казино, Клина, у Долгого озера, немецких рыцарей у Кушелы, большие кладбища в районе исчезнувших поселений Родина и Донское.

Е. ПЕТРОВ,
любитель-краевед.

Редактор
Г. Г. МАНКУНИ

Администрация, партийная, комсомольская организации, рабочий комитет совхоза «Сланцевский» поздравляют коллектив с Днем работников сельского хозяйства. Желают крепкого здоровья, больших успехов в труде.

Администрация, партком, комитет ВЛКСМ, рабочий комитет совхоза «Старопольский» поздравляют тружеников совхоза с успешным завершением плана продажи государству картофеля в этот трудный год, с Всесоюзным днем работников сельского хозяйства и желают всем труженикам полей и ферм крепкого здоровья, счастья и новых успехов в работе.

Александре Кузьминичне ШУБЕНКИНОЙ

Поздравляем с днем рождения. Желаем успехов в труде, счастья, здоровья.

Коллектив работников райпо.

Георгию СМИРНОВУ

Поздравляем с совершеннолетием. Желаем крепкого здоровья и успехов в учебе.

Мама, бабушка, Петя, Надя.

Георгию СМИРНОВУ

Поздравляем с совершеннолетием. Желаем здоровья, успехов в труде и учебе.

Зимины, Телины.

Любови УШАКОВОЙ и Геннадию ХОДУНОВУ

Пусть в вашей жизни будет много света. Пускай обид не будет на пути. Мы вам желаем, Любочка и Гена, свою любовь сквозь годы пронести.

Михайловы, Ершовы, Ходуновы.

Любови УШАКОВОЙ и Геннадию ХОДУНОВУ

Дорогие дети! Поздравляем с началом совместной жизни, желаем счастья и любви. Сумели найти друг друга, сумейте взаимно уважать и любить до конца своей жизни.

Ходуновы, Ушаковы.

Нине ГОРДЕЕВОЙ и Юрию ЛЕОНОВУ

Поздравляем с бракосочетанием. Желаем большого счастья и взаимной любви.

Мама, Таня, Галя, Нина.

Наталье ПЛОТНИКОВОЙ и Владимиру ПОЛОЗОВУ

Поздравляем вас с началом семейной жизни. Желаем счастья, любви, взаимного уважения.

Смена Думчева цементного завода.

Татьяне МАЛЬЦЕВОЙ и Михаилу ЛИТВИНОВУ

Не живите уныло, не жалейте, что было, берегите, что есть.

Люда, Галя, Надя, Надя, тетя Женя.

Татьяне МАЛЬЦЕВОЙ и Михаилу ЛИТВИНОВУ

Поздравляем вас с вступлением в брак. Мы вам желаем, Танечка и Миша, друг друга и любить, и уважать. А что такое ссоры и невзгоды, до свадьбы золотой не знать.

Бабушка, мама, Игорь.

Валентине СИНЯВИНОЙ и Алексею ХОРОБРОВУ

Пусть любовь будет вечной, счастья и дружбы вам бесконечной.

Зайцевы, Архиповы, бабушка.

Валентине СИНЯВИНОЙ и Алексею ХОРОБРОВУ

Пусть радость и счастье в семье расцветают, пусть светит любовь путеводной звездой. Здоровья и детского смеха желаем, желаем до свадьбы дожить золотой.

Папа, мама, Наташа.

Валентине СИНЯВИНОЙ и Алексею ХОРОБРОВУ

Будет все: и радость и беда, светлый день и темное ненастье. Только вы старайтесь, чтоб всегда вам светило в жизни солнце счастья.

Папа, мама, Надя.

Валентине СИНЯВИНОЙ и Алексею ХОРОБРОВУ

Серьезная, торжественная дата, венчающая счастье навсегда, живите дружно, весело, богато, и жизнь вам непременно скажет: да!

Родные.

Любови ЗАПОЛЬСКОЙ и Владимиру ВИХАРЕВУ

Поздравляем вас с законным браком. Желаем в дружбе жизнь прожить, любовь и верность сохранить.

Папа, мама, Сережа, Витя.

Любови ЗАПОЛЬСКОЙ и Владимиру ВИХАРЕВУ

Пусть счастье и радость, любовь и удача всегда освещают ваш жизненный путь.

Мама, папа, Лида, Юра, Галя.

Любови ЗАПОЛЬСКОЙ и Владимиру ВИХАРЕВУ

Пусть проходят беспокойства и невзгоды стороной, пусть сияют ваши кольца счастьем, солнцем и весной.

Комсомольско-молодежная бригада Карловой регенератного завода.

Светлане БЕЛЕВОЙ и Константину СТЕПАНОВУ

Любимые наши, родные, по жизни идите смелей, и так же любите друг друга, как в день этот свадьбы своей.

Мама, Галя, Саша.

Светлане БЕЛЕВОЙ и Константину СТЕПАНОВУ

Поздравляем с бракосочетанием, желаем в дружбе жизнь прожить, любовь и верность сохранить.

Папа, мама и бабушка.

Надежде ПЕТРУШЕНКО и Петру КУЗЬМИНУ

От всей души поздравляем новобрачных, желаем, чтобы путь ваш в жизни был удачным.

Папа, мама, семья Ломп.

Надежде ПЕТРУШЕНКО и Петру КУЗЬМИНУ

Поздравляем с началом семейной жизни. Желаем в дружбе жизнь прожить, любовь и верность сохранить.

Коллектив транспортного цеха производственного объединения «Ленинградсланец».

Любови КРАВЕНКОВОЙ и Василию ГЕРАСИМОВУ

Сердца молодые слились воедино, отныне навеки вы муж и жена. До старости будьте друг другом любимы, детишек на счастье вам «куча мала».

Кирилловы, Соколовы.

Любови КРАВЕНКОВОЙ и Василию ГЕРАСИМОВУ

Поздравляем от души жениха, невесту. Счастье вы свое нашли, берегите вместе.

Андреевы, Богдановы.

Любови КРАВЕНКОВОЙ и Василию ГЕРАСИМОВУ

Желаем нашим новобрачным, чтоб путь их в жизни был удачным, чтоб с каждым годом жили краше, чтоб дом всегда был полной чашей, чтоб мир всегда был в их квартире, у всех у нас и в целом мире.

Коллектив ГПТУ-15.

Любови КРАВЕНКОВОЙ и Василию ГЕРАСИМОВУ

Дорогие дети, поздравляем вас с бракосочетанием. Желаем в дружбе жизнь прожить, любовь и верность сохранить.

Родители и сестра.

Телевидение

ПОКАЗЫВАЕТ МОСКВА

ПОНЕДЕЛЬНИК, 14 ОКТЯБРЯ

9.00 — Программа передач. 9.05 — Утренняя гимнастика. Цв. тел. 9.20 — Новости. 9.30 — Программа мультфильмов. Цв. тел. 10.00 — «Очевидное—невероятное». 11.00 — «Клуб кинопутешествий». Цв. тел. 15.20 — Программа передач. 15.25 — Программа документальных фильмов студии «Таджикфильм». 16.25 — «Литературные чтения». Ю. Тынянов. «Кюхля». 17.00 — «Мамина школа». 17.30 — «Тебе, юность». 18.00 — Новости. 18.15 — Концерт ансамбля скрипачей Рижского завода ВЭФ. Цв. тел. 18.40 —«Встречный план Карельской АССР — в действии». 19.25 — Премьера телевизионного многосерийного художественного фильма «Семья Тибо». 1-я серия (Франция). Цв. тел. 21.00 — «Время». 21.30 — Страницы творчества поэта Алексея Суркова. 22.20 — «Спортивный дневник». Цв. тел. 22.35 — Первенство мира по шахматам. 22.45 — Новости. Программа передач.

ПОКАЗЫВАЕТ ЛЕНИНГРАД

ПОНЕДЕЛЬНИК, 14 ОКТЯБРЯ

17.55 — Программа передач. 18.00 — «Страницы жизни трудовой». (Опыт воспитательной партийной работы в совхозе «Выборгский» Всеволожского района). 18.30 — Для детей: «Музыка — малышам». 19.00 — Новости. Информационный выпуск Ленинградского телевидения. 19.20 — «На экранах кинотеатров». 19.30 — «Встречи с опереттой». 20.30 — «Осень подводит итоги». Передача для работников сельского хозяйства. 20.50 — «Песни С. Пожлакова». Цв. тел. 21.30 — «За все в ответе». Художественный фильм. 23.00 — Новости. Программа передач.

ПОКАЗЫВАЕТ ТАЛЛИН

ВОСКРЕСЕНЬЕ, 13 ОКТЯБРЯ

9.00 — Программа передач. 11.00 — «Лучший продолжает игру». 11.45 — Театральный спектакль для детей. Х. Мянд—«Безхвостый крокодил». Спектакль Государственного ТЮЗа ЭССР. 12.50 — Цв. тел. Годы и люди: «Советская Латвия». 13.50 — «На приокских террасах». Телефильм. 14.15 — «Человек и море»: «Краски моря». 15.05 — Поет Евгений Нестеренко. 15.50 — «Память огненных лет» (из Риги). 16.20 — Вечерняя программа. 16.25 — Художественный телефильм «Колючая крепость», VI серия (Венгрия). 16.55 — Реклама. 17.05 — Музыкальная передача. 17.45 — Цв. тел. Художественный телефильм «Принц и нищий». 19.00 — Цв. тел. «Слава труду!» 19.45 — «Сокровища старины». 20.00 — Воскресная программа «АК». 21.30 — «Молодежная студия». 22.00 — На экране — «Эстонский телефильм»: «Органное звучание». 23.05 — 23.30 — «Ялта». Телефильм.

Кино

ДВОРЕЦ КУЛЬТУРЫ. 12 октября — **«Невероятные приключения итальянцев в России».** Начало в 17, 19 часов. 13 октября — **«Белые розы для моей черной сестры».** Начало в 17, 19 часов. Для детей. Сборник мультфильмов. Начало в 15 часов.

ДОМ КУЛЬТУРЫ ГОРНЯКОВ. 12 октября — новый арабский кинофильм **«Самая честная грешница».** Начало в 16, 18, 20 часов. 13 октября — цветной индийский кинофильм **«Слоны — мои друзья».** Начало в 15 часов 10 минут. **«Самая честная грешница».** Начало в 18 часов 20 минут. Для детей. **«Огонь в ночи».** Начало в 12 часов. **«Царевич Проша».** Начало в 13 часов 30 минут. 14 октября — **«Противник».** Начало в 17, 19, 21 час.

КИНОТЕАТР «ТРУД». 12 октября — новый цветной широкоэкранный кинофильм **«Ресторан господина Септима».** Начало в 11, 14, 16, 18.15, 20.10 22 часа.

КЛУБ «ШАХТЕР». 12 октября — **«Слоны—мои друзья».** (Две серии). Начало в 17, 20 часов. 13 октября— **«Невероятные приключения итальянцев в России».** Начало в 17, 19, 21 час. Для детей. **«Ни слова о футболе».** Начало в 11 часов.

Газета выходит по вторникам, средам, четвергам, пятницам и субботам

НАШ АДРЕС: 188540, г. Сланцы, Банковская ул., 3. ТЕЛЕФОНЫ: редактор — 2-23-81, зам. редактора, отдел партийной жизни — 2-14-06, отв. секретарь — 2-17-85, отдел промышленности — 2-16-65, отдел сельского хозяйства — 2-16-70, отдел культуры, быта, писем и массовой работы — 2-23-65, отдел информации, молодежная редакция «Юность» — 2-16-03, корректоры — 2-13-60, бухгалтерия — 2-27-81. Объявления принимаются в бухгалтерии редакции.

ППО № 1—1 Ленуприздата г. Сланцы, Банковская улица, дом № 3. Газету набирали линотипистки Зверева Л. И., Зверева А. А., Алексеева В. А., верстала Скокова З. А., печатали Ковалева Т. И., Тимофеева И. К. Корректор Скокова Н. А. **Объем 1 печ. л.** Тираж 12.062. Заказ 2770.