ПРОЛЕТАРИИ ВСЕХ СТРАН, СОЕДИНЯЙТЕСЬ!

ЗНАМЯ ПРЕСТА

ОРГАН СЛАНЦЕВСКОГО ГОРКОМА КОММУНИСТИЧЕСКОЙ ПАРТИИ СОВЕТСКОГО СОЮЗА И ГОРОДСКОГО СОВЕТА ДЕПУТАТОВ ТРУДЯЩИХСЯ

№ 25 (6360) | Среда, 5 февраля 1975 года | Год издания 31-й | Цена 2 коп.

В Фонд мира

Шахтеры производственного объединения «Ленинградсланец» перечислили 1.000 рублей на счет Фонда мира.

Они заработали их во время оказания помощи совхозу «Родина» на заготовке кормов и уборке картофеля в 1974 году.

Э. ТАЛОВ,
наш обществ. корр.

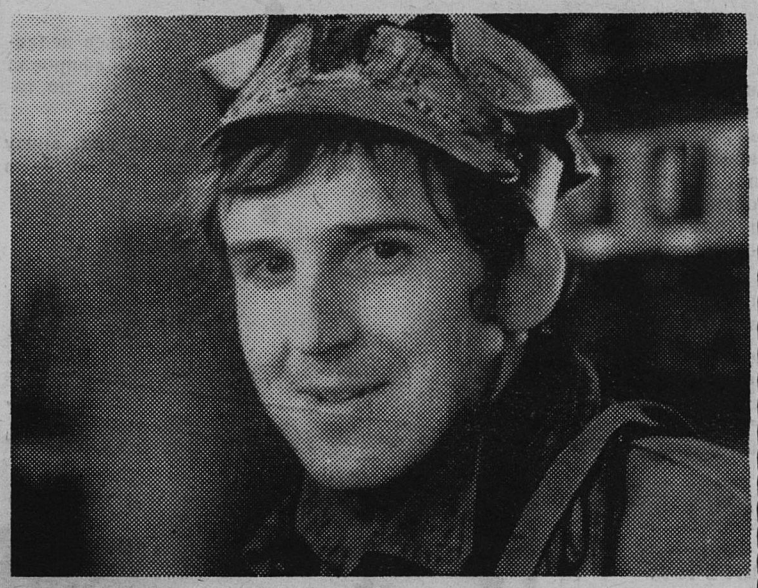

С 1965 года работает на шахте № 3 производственного объединения «Ленинградсланец» электрослесарь участка внутришахтного транспорта Валерий Матвеев. Комитет комсомола шахты рекомендовал его в члены партии. Партийная организация поддержала решение комсомола. Несколько лет подряд Валерий принимает активное участие в работе «Комсомольского прожектора». В прошлом году ему было присвоено звание «Лучший молодой рабочий».

НА СНИМКЕ: В. Матвеев.
Фото Ю. Терентьева.

МЫ ЖДЕМ ГОСТЕЙ

Дни культуры г. Кохтла-Ярве в Сланцах

7—8—9 февраля

Участники художественной самодеятельности нашего города и района еще помнят тепло встреч со зрителями г. Кохтла-Ярве. И вот эстонские друзья готовы к ответному визиту. Они будут нашими гостями 7—8—9 февраля.

7 февраля в 12 часов в помещении городского музея (ул. Кирова, 14) открывается выставка работ самодеятельных художников, учащихся детской художественной школы, а также членов фотоклуба г. Кохтла-Ярве.

Группа педагогов детской музыкальной школы в этот же день даст два концерта — в 16 часов на регенератном, а в 17 часов на цементном заводах. Затем состоится творческая встреча гостей с коллегами из нашей музыкальной школы.

Горняки нашего города 7 февраля познакомятся с искусством членов киноклуба г. Кохтла-Ярве. Гости покажут свои фильмы о шахтерах на шахте «Ленинградская» в 14 часов, а затем — на шахте имени С. М. Кирова.

8 февраля в 14 часов в Доме культуры горняков состоится торжественное открытие дней культуры г. Кохтла-Ярве. В торжественном концерте-открытии примут участие хоровые, танцевальные коллективы, солисты Домов культуры и клубов наших эстонских друзей.

Встречи со своеобразным эстонским самодеятельным искусством в этот день состоятся на всех больших сценических площадках города и района.

Так, в 18 часов в Доме культуры горняков начнется концерт мужского народного хора «Каэвур» клуба им. Э. Вильде шахты «Кохтла». В 17 часов в районном Доме культуры (дер. Попкова Гора) выступят самодеятельные артисты Дома культуры им. Кукрузе г. Кохтла-Ярве.

В 17 часов клуб «Шахтер» принимает коллектив Дома культуры им. М. Горького шахты «Сомпа».

В 17 часов в индустриальном техникуме начнется концерт клуба шахты «Эстония».

В 19 часов во Дворце культуры СПК «Сланцы» — концерт Дома культуры имени В. Кингисеппа СПК имени В. И. Ленина.

В 17 часов труженики совхоза «Родина» в Выскатском Доме культуры встретятся с художественной самодеятельностью клуба комбината «Кивиыли».

В 17 часов в Новосельском Доме культуры — концерт клуба им. Э. Вильде шахты «Кохтла».

9 февраля состоятся в основном концерты детской самодеятельности. В 13 часов в ДК горняков—концерт Дворца пионеров и школьников города Кохтла-Ярве. В клубе «Шахтер» в 13 часов — концерт Йыхвиского Дома пионеров.

В 17 часов в Выскатском Доме культуры—спектакль «День отдыха» в постановке драмколлектива ДК им. В. Кингисеппа СПК им. В. И. Ленина.

Во Дворце культуры СПК «Сланцы» в 16 часов — заключительный концерт дней дружбы.

А. МАНКУНИ,
зав. отделом культуры горисполкома.

„ЧАЙКИ" ИЗ ПРИБАЛТИКИ

Реклама Дома культуры горняков давно известила жителей города о том, что на следующей неделе у нас в гостях будут артисты Калининградской филармонии, и напомнила, чтобы люди заранее позаботились о билетах.

А приедет к нам в Сланцы вокально - инструментальный ансамбль «Балтийские чайки»— дипломант пятого Всероссийского конкурса артистов эстрады.

Программа концерта составлена не только из вокально-инструментальных номеров, в нее входят интермедии, танцы.

Состоится концерт восьмого февраля, в субботу, в 21 час.

ПРОВЕРЯЕМ ВЫПОЛНЕНИЕ ОБЯЗАТЕЛЬСТВ

РАВНЯТЬСЯ НА ПЕРЕДОВИКОВ

Производственное объединение «Ленинградсланец» (Ленинградская область) на 94 тысячи рублей перевыполнило январский план по производству валовой продукции. На 11,2 тысячи тонн перевыполнен план добычи сланца. Хорошо справился с производственными показателями коллектив ремонтно-механического завода. Однако в целом дела января обстоят не очень благополучно. Не выполнен план по реализации продукции из-за нехватки железнодорожных вагонов. Невысок показатель производительности труда. А вот как сработали в январе шахтерские коллективы.

Шахта «Кашпирская»

Это сообщение мы взяли из газеты «Красный Октябрь», выходящей в Сызрани, где находится шахта «Кашпирская», которая входит сейчас в производственное объединение «Ленинградсланец».

Прошлый год для коллектива шахтоуправления «Кашпирское» был особенно трудным. Неполадки на шахте № 5/6, из-за которых она простояла почти неделю, поставили выполнение годовой программы под угрозу срыва. Несмотря на это, горняки с честью вышли из создавшегося положения и успешно справились с заданием. Сверх плана было выдано на-гора 8 тысяч тонн сланца.

В ответ на Обращение Центрального Комитета КПСС к партии, к советскому народу шахтеры взяли повышенные обязательства: план реализации сланца выполнить к 26 декабря, дополнительно отгрузить продукции на 14 тысяч рублей.

Слово горняков крепкое. Они взяли хороший старт и значительно опережают свой рабочий календарь.

Шахта имени С. М. Кирова

Горняки выдали на-гора дополнительно к заданию 2.502 тонны сланца. Это означает, что они выполнили январский план на 103,5 процента. Справились со своими показателями два участка из трех. Первый участок дал дополнительно к заданию 1.342 тонны сланца и перевыполнил план на 7 процентов. Шахтеры второго участка добыли дополнительно к заданию 202 тонны сланца. С большим минусом сработали горняки третьего участка.

Из восьми добычных бригад только одна не справилась с заданием. Лучше всех работал коллектив, возглавляемый В. В. Никифоровым. На его счету 523 тонны топлива, добытого сверх задания. Выдали дополнительно к заданию 459 тонн шахтеры бригады Н. С. Носова.

Проходчики бригады В. П. Лупандина прошли в январе 270 метров горных выработок, что на 60 метров больше задания. 30 дополнительных метров вписали на свой счет проходчики бригады Н. В. Малюгина.

Шахта «Ленинградская»

Коллектив справился с заданием января. Дополнительно выдано на-гора 10.323 тонны горючего сланца. Лучше других работали шахтеры шестого участка. Они добыли сверх задания 2.700 тонн сланца. Свыше тысячи тонн дали дополнительно к плану горняки второго и девятого участков.

Шахта № 3

В целом коллектив не справился с январским заданием на 1.620 тонн. Однако следует отметить хорошие результаты, показанные проходческими бригадами. Коллектив проходчиков, возглавляемый делегатом XXIV съезда партии В. М. Кузнецовым, прошел в январе 1.105 метров горных выработок при плане 1.000 метров. Сверхплановые метры записали на свой счет проходчики бригад Д. Т. Обухова и Ю. Фролова.

ПУЛЬС СОРЕВНОВАНИЯ

СОЦИАЛИСТИЧЕСКИЕ ОБЯЗАТЕЛЬСТВА

коллектива совхоза „Родина" на 1975 год

С горячим одобрением восприняв решения декабрьского (1974 года) Пленума ЦК КПСС, в ответ на Обращение Центрального Комитета КПСС к партии, к советскому народу, постановление Совета Министров СССР, ВЦСПС и ЦК ВЛКСМ о Всесоюзном социалистическом соревновании в завершающем году пятилетки, трудящиеся совхоза «Родина» принимают на себя следующие обязательства:

внести под урожай 1975 года 60 тысяч тонн органических удобрений, или 20 тонн на каждый гектар земли. Кроме того, внести на каждый гектар пашни не менее 7 центнеров минеральных удобрений. Провести известкование кислых почв на площади 400 гектаров;

провести весенне-полевые работы в лучшие агрономические сроки: посев зерновых — за 10 рабочих дней, посадку картофеля — за 15, посев силосных культур — до 30 мая, посадку корнеплодов — до 10 июня;

получить урожай зерновых по 27,5 центнера с каждого гектара с себестоимостью выхода продукции 12 рублей 10 копеек за центнер, картофеля — по 180 центнеров с себестоимостью 6 рублей, корнеплодов — по 500 центнеров с себестоимостью по 2 рубля 60 копеек, силосных культур— по 170 центнеров с себестоимостью по 2 рубля 10 копеек и сена многолетних трав — по 42 центнера с гектара с себестоимостью по 3 рубля 30 копеек центнер;

заложить долголетних культурных пастбищ на площади 150 гектаров;

для дальнейшего роста продуктивности скота заготовить: грубых кормов — 8.100 тонн, в том числе сенажа — 3.660 тонн, сена — 3.600 тонн, яровой соломы — 840 тонн;

заготовить сочных кормов 15.450 тонн, в том числе фуражного картофеля — 1.700 тонн, корнеплодов — 3.750 тонн, силоса — 10.000 тонн;

в расчете на переводную голову иметь: грубых кормов — 25 центнеров, сочных — 35,7 центнера. На каждую корову иметь сочных кормов — 73,6 центнера, силоса — 47,6 центнера;

получить в валовом исчислении: молока—6.000 тонн, мяса — 650 тонн. Надоить в расчете на каждую корову по 3.100 килограммов молока;

получить среднесуточный привес молодняка крупного рогатого скота 500 граммов. Иметь поголовье коров на 1 января 1976 года 2.100 голов. Получить от 100 коров и нетелей не менее 96 телят;

продать государству сельскохозяйственной продукции: молока — 5.300 тонн, мяса — 370 тонн, в том числе свинины — 95 тонн, получить 10.000 поросят, в том числе продать их другим хозяйствам — 8.000;

продать государству картофеля 21.500 центнеров, зерна — 1.900 центнеров. Получить прибыль по совхозу от реализации продукции 300.000 рублей;

повысить уровень эксплуатации тракторов и добиться годовой выработки на эталонно-условный трактор 1.083 гектара;

завершить ремонт тракторов к 15 марта, почвообрабатывающих, посевных и посадочных машин — к 25 марта, сеноуборочных и силосоуборочных машин — к 1 июня, зерновых комбайнов, картофелесажалок и зерноочистительных машин — к 10 июля. Дать экономию от снижения плановой стоимости ремонта тракторов 2.000 рублей. Получить экономический эффект от внедрения рационализаторских предложений не менее 3.000 рублей;

обеспечить досрочное выполнение плана грузоперевозок на 1975 год к 25 декабря. Выполнить пробег автомашин 1.600.000 тонно-километров. Снизить себестоимость против плановой одного тонно-километра на 0,2 копейки. Сэкономить запасных частей и бензина от использования автотранспорта на 2.000 рублей.

Вызываем на социалистическое соревнование коллектив совхоза «Старопольский».

Обязательства обсуждены и приняты на собраниях коллективов отделений, бригад, ферм.

ПО РОДНОЙ СТРАНЕ

ИДЕТ МЕТАЛЛ БРАТСКА

На братском алюминиевом заводе выдал первый металл новый корпус электролиза. Гигант цветной металлургии на Ангаре набирает силу. Отвечая на Обращение Центрального Комитета КПСС к партии, к советскому народу, строители и монтажники «Братскгэсстроя» приняли обязательство в завершающем году девятой пятилетки ввести в строй действующих еще два корпуса электролиза, в том числе один на полтора месяца раньше срока — к 30-летию Великой Победы.

ЭКОНОМИЯ — МИЛЛИОН РУБЛЕЙ

На комбинате хлорорганических продуктов имени Азизбекова объединения «Сумгаитхимпром» досрочно введен в эксплуатацию реактор по производству катализатора, выпуск которого азербайджанские химики освоили первыми в стране, годовой экономический эффект от его внедрения превышает миллион рублей.

ВЕСЫ ДЛЯ ПРОКАТНОГО СТАНА

Необычные весы появились в прокатном цехе завода «Запорожсталь». Менее чем за секунду они взвешивают пачки листового металла, рулоны стали, слябы, вагонетки с шихтой и металлом весом до двадцати тонн. Основной прибор для них — электронный цифровой тензометр — изобрели ученые Одесского электротехнического института связи имени Попова.

Компактный автомат способен работать в широком диапазоне температур.

В цехах «Запорожстали» намечено установить еще девятнадцать таких весов-автоматов.

НАВЕЧНО В СТРОЮ ТРУДОВОМ

МОСКВА. «За себя и за того парня» — таков девиз патриотического почина, с которым выступили молодые москвичи, соревнующиеся за достойную встречу славной даты в жизни советского народа — 30-летия Победы в Великой Отечественной войне. Сотни рабочих коллективов включили в свои списки героев, не вернувшихся с поля битвы.

Патриотическую инициативу молодых москвичей подхватили миллионы юношей и девушек во всех уголках страны.

«ГОРОД» УПРАВЛЯЕТ ТРАНСПОРТОМ

АЛМА-АТА. Первые четыре перекрестка самых оживленных магистралей столицы Казахстана взяла под свой контроль автоматизированная система «Город». Она управляет движением городского транспорта с помощью ЭВМ. Главное ее назначение — сократить количество и продолжительность остановок у светофоров автотранспорта, уменьшить загрязнение воздуха выхлопными газами.

ПРОТИВ ПАВОДКОВ И НАВОДНЕНИЙ

КЕРКИ (Туркменская ССР). Близ города Керки завершена прокладка нового русла для Амударьи. Крутой нрав у бурной стремительной реки. Мощные потоки воды, особенно во время паводков, нередко размывают берега, заливают плантации, дороги, мосты. Вновь построенный 3,5-километровый участок русла позволит изменить направление течения реки. Одновременно строители укрепляют берега камнем, местами сооружают дамбы.

(По сообщениям корреспондентов ТАСС).

НА НАРОДНЫЕ ДЕНЬГИ

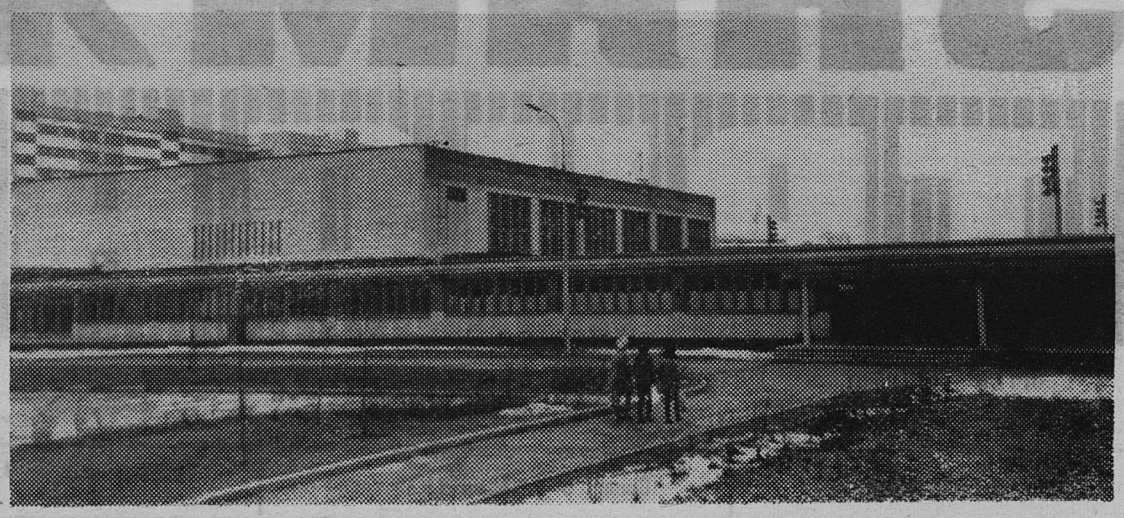

В 1975 году сланцевские строители преподнесут жителям нашего города много подарков: жилые дома, магазины и детскую спортивную школу. **Примечательная особенность спортивной школы: она строится на деньги, несколько лет назад собранные сланцевчанами. 130 тысяч рублей вложили сланцевчане в общее и очень нужное дело. Сейчас уже освоено свыше 50 тысяч рублей. А само строительство, объявленное ГК ВЛКСМ объектом комсомольского шефства, решено завершить к 9 мая — 30-летию Победы советского народа в Великой Отечественной войне. Это будет достойный подарок нашим детям.**

Детская спортивная школа строится у стадиона «Шахтер», который в недалеком будущем станет неотъемлемой частью этого спортивного комплекса. Проект школы разработан Всесоюзным институтом по проектированию спортивных сооружений «Союзспортпроект».

Спортивная школа — комплексное сооружение. Она включает в себя легкоатлетический манеж площадью 750 квадратных метров, в котором можно сделать резино-битумное покрытие, спортивный зал площадью 640 квадратных метров (в нем можно будет проводить соревнования и тренировки по волейболу, баскетболу, ручному мячу, фехтованию, гимнастике и т. д.).

Зал и манеж имеют смотровые балконы для болельщиков, расположенные по внутренним боковым стенам на уровне второго этажа.

В комплекс школы входят преподавательские (тренерские), кабинет врача, процедурная, методический кабинет площадью 72 квадратных метра. Для спортсменов здесь будут созданы все необходимые удобства: большие раздевалки, буфет и другие помещения.

Спортивная школа станет центром физкультурно-массовой и спортивной работы среди молодежи города, кузницей рекордов, здоровья.

Д. ШЕВЧУК.

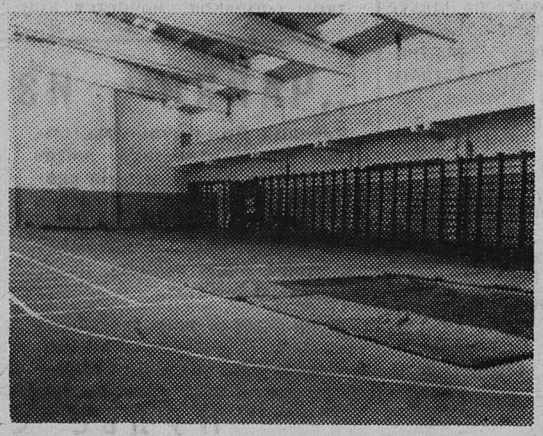

Наш фотокорреспондент Ю. Терентьев недавно побывал в Ленинграде, где сфотографировал детскую спортивную школу, построенную по такому же проекту.

НА СНИМКАХ: вверху — общий вид, внизу слева — легкоатлетический манеж, справа — в спортивном зале.

ПОЧЕМУ НЕ ПРИШЛИ РУКОВОДИТЕЛИ?

Много жителей домов первой жилищно - эксплуатационной конторы производственного объединения «Ленинградсланец» собралось в этот вечер в Доме культуры горняков. Они избрали народным заседателем городского народного суда бывшего горняка, ныне пенсионера, члена КПСС с 1942 года Федора Ивановича Кузнецова.

Затем перед собравшимися выступил начальник ОБХСС отдела внутренних дел В. И. Каранкевич. Он обстоятельно рассказал присутствующим на собрании о том, как сотрудники отдела ведут борьбу с преступностью и правонарушениями на территории города и района, призвал общественность жилищно - эксплуатационной конторы помогать сотрудникам милиции в укреплении общественного порядка.

Многие из присутствующих пожелали выступить, высказать наболевшее, волнующее их. Житель дома № 1 по улице Октябрьская т. Мысляев говорил о том, что их беспокоит, когда в доме наладят теплоснабжение, когда его газифицируют. Тов. Шмелева из дома № 40/12 по улице Кирова просила ответить, когда в их доме будет водопровод и газ. Житель дома № 12 по Почтовому переулку тов. Васильев возмущен тем, что в подвале их дома, в бывшей котельной, набралась вода, вытекающая из отопительных систем, и никого это не беспокоит. Тов. Пчельникова из дома № 7 по улице Ленина говорила о том, что крыша на доме давно протекает, а рамы и двери в квартирах ветхие. Их давно следует заменить, но ЖЭК этого не делает.

Было высказано много и других наболевших вопросов. Однако отвечать на них пришлось лишь начальнику первой жилищно-эксплуатационной конторы А. И. Сергеевой. Естественно, на многое она не могла дать положительного ответа: устранение недостатков, высказанных жильцами, зависит в основном от управления жилищно-коммунального хозяйства объединения «Ленинградсланец».

Ответить на вопросы собравшихся сподручней было бы начальнику этого управления А. И. Сороке и заместителю директора объединения по быту М. Г. Горбачеву. Но они на собрание не пришли. Уже несколько лет жители не видели их у себя, не слышали их голоса. А надо бы этим руководящим товарищам побывать на собрании, внимательно выслушать просьбы и предложения жителей, рассказать о проделанном, о перспективах развития коммунального хозяйства. Отчитываться перед населением, выступать перед ним — долг руководителя.

В. ЕГОРОВ,
секретарь парторганизации ЖЭК № 1.

ПУТИ ТЕХНИЧЕСКОГО ПРОГРЕССА

В КОПИЛКУ ПЯТИЛЕТКИ

Четвертый год девятой пятилетки был успешным для рационализаторов шахты «Ленинградская»: они заняли первое место среди коллективов производственного объединения «Ленинградсланец». В 1974 году в рационализаторской работе участвовало 166 человек. Было подано 304 рационализаторских предложения, 272 — внедрено в производство. Экономический эффект от внедренных предложений составил 220 тысяч рублей. Для сравнения можно привести некоторые цифры 1973 года. Тогда в рационализаторской работе на шахте участвовал 151 человек. Они подали 254 рационализаторских предложения, 217 были внедрены в производство и дали экономический эффект 196 тысяч рублей.

Наиболее ценным предложением является новая конструкция шпальтовых сит на грохотах ГРЛ-72 обогатительной фабрики. Заводская конструкция не обеспечивала надежность работы грохотов, что приводило к остановкам всей технологической линии. Механик Ю. М. Худяков, слесари П. В. Красильников и С. А. Быков разработали новую конструкцию шпальтовых сит, которые оказались в эксплуатации надежней и устойчивей, чем заводские. От внедрения этого предложения получен экономический эффект, превышающий 12 тысяч рублей.

Сейчас на шахте добыча горной массы полностью механизирована. Погрузка массы на транспортеры производится машинами 1ПНБ-2, изготовленными на Копейском заводе. Машины сами по себе неплохие, но мощность их слаба для нашей шахты. Отсюда и частые поломки основных частей, простои. Над повышением мощности погрузочной машины думали главный механик производственного объединения «Ленинградсланец» Г. М. Степанов, заместитель главного механика В. М. Повельев, помощник главного механика шахты «Ленинградская» В. Я. Степанов и другие новаторы. Им удалось решить эту задачу. На машине установили второй силовой редуктор, изменили электросхему. После этого мощность машины увеличилась в два раза, сократилось число поломок узлов и деталей. Экономический эффект от внедрения этого предложения составил 20 тысяч рублей.

Много физического труда затрачивалось при ремонте скребковой цепи погрузочной машины 1ПНБ-2. Слесари изготовили станок, который раскручивает и закручивает гайки, соединяющие цепь. Шахта получила экономию свыше трех тысяч рублей. А подали это предложение помощник главного механика шахты В. Я. Степанов и электрослесарь В. И. Артемьев.

Особо хочется отметить В. И. Артемьева. Он подал и внедрил в прошлом году 24 рационализаторских предложения. 23 предложения подал и способствовал их внедрению механик обогатительной фабрики В. Я. Тихомиров. Слесарь обогатительной фабрики Ю. И. Прокофьев является автором семнадцати предложений. Двенадцать новшеств в производство внес электрослесарь А. М. Бабурин.

Большую помощь рационализаторам и новаторам оказывал совет ВОИР шахты. Его члены помогали в оформлении рационализаторских предложений, в изготовлении эскизов, рабочих чертежей, в обсчете экономического эффекта. Были организованы творческие поездки на родственные предприятия в Эстонию для изучения опыта работы кохтла-ярвеских горняков.

В завершающем году пятилетки рационализаторы шахты намечают для себя более высокие рубежи. Дел предстоит немало, они будут направлены на улучшение работы машин и механизмов, облегчение условий труда. Мы считаем, что такой большой рационализаторский актив, какой создался у нас на шахте, сможет выполнить стоящие перед ним задачи.

П. АНТОНЕНКОВ,
председатель совета ВОИР шахты «Ленинградская», заслуженный рационализатор РСФСР.

ТОЛЬКО ФАКТЫ

● В городе Кохтла-Ярве 12 клубных учреждений — 11 профсоюзных и одно — отдела культуры горисполкома. В Домах культуры и клубах работают 200 кружков художественной самодеятельности, в которых занимаются 5.000 человек. Участниками художественной самодеятельности в 1974 году дано свыше 400 концертов, которые посетило более 100.000 человек. Проведено 800 тематических мероприятий, 650 лекций, докладов, бесед.

● Прекрасной традицией стал музыкальный фестиваль «В братской семье советских народов». Он проводится каждый год в январе.

● Чтобы привить любовь и уважение к классической музыке у молодежи, ежегодно в марте с помощью Государственной филармонии ЭССР проводятся лекции-концерты.

● На театральные месячники в Кохтла-Ярве приезжают драматические и музыкальные театры из разных городов республики — Таллина, Тарту, Раквере, Пярну.

● В парке Тойла-Ору в июне проходит городской певческий праздник. Ежегодно проводятся конкурсы-смотры оркестров, хоров, вокалистов, танцоров, чтецов, агитбригад.

● В городе работают три музыкальные школы и одна художественная. В них обучается более 800 человек.

● Из четырех кинотеатров города — один широкоэкранный. Работники парка культуры и отдыха имени А. Пресмана успешно справляются со своей задачей — способствуют хорошему отдыху трудящихся.

● В городе Кохтла-Ярве единственный в Советском Союзе музей сланца. В залах его организуются выставки работ городских и республиканских художников и графиков, выставки прикладного искусства.

КОНЦЕРТЫ ДРУЖБЫ

ДНИ КУЛЬТУРЫ г. КОХТЛА-ЯРВЕ В СЛАНЦАХ 7—8—9 ФЕВРАЛЯ

Крепкая дружба завязалась между городами Кохтла-Ярве и Сланцы, между отдельными производственными коллективами. Друг с другом сверяют свои шаги трудящиеся Сланцевского сланцеперерабатывающего комбината «Сланцы» и ордена Октябрьской Революции СПК имени В. И. Ленина города Кохтла-Ярве. Не первый год они соревнуются между собой, делятся опытом, и дружба эта приносит большие плоды.

Растут между нашими городами и культурные связи. Раз в два года проводятся традиционные дни культуры. Так, в прошедшем году два дня — 30 ноября и 1 декабря—коллективы художественной самодеятельности Дома культуры горняков, Дворца культуры комбината «Сланцы», клубов «Шахтер» и строителей, самодеятельные артисты районных культурных учреждений выступали с концертами в Кохтла-Ярве.

8 и 9 февраля у нас в Сланцах с ответным визитом будут эстонские друзья.

НАШИ КОЛЛЕКТИВЫ

КЛУБ имени Э. Вильде шахты «Кохтла» находится в Кохтла-Ныммеском районе города Кохтла-Ярве. Построен клуб в 1952 году и с этого времени является постоянным местом отдыха трудящихся. А обслуживает он 1.400 жителей.

Хорошими выступлениями и прочными традициями славятся наши коллективы художественной самодеятельности. Так, в 1956 году при клубе начал работу мужской хор «Каэвур», которому присуждено звание народного. Хор провел много успешных концертов не только в своей республике. Он выезжал в Литву, Латвию, Карелию, побывал в Москве, Мурманске, финском городе Оутокумпу. Руководит хором заслуженный деятель культуры Эстонской ССР Э. Нурк.

Женский хор — коллектив сравнительно молодой. Основан он в 1965 году. Участницы хора успешно выступают в клубах своего города, а прошлой осенью были в столице Белоруссии — Минске.

Кроме того, в нашем клубе есть женский танцевальный кружок, кружки рукоделия, любознательных хозяек, драматический, эстрадный оркестр.

Надо заметить, что очень активно работают клубы по интересам, где собираются люди различных возрастов. У каждого клуба есть свои традиции, ритуалы. Например, клуб ветеранов «Третья молодость» насчитывает 85 человек. Вечера встреч, тематические вечера, встречи народных праздников, познавательные экскурсии — это только часть мероприятий, проводимых его участниками.

При нашем клубе шахты «Кохтла» работает пять факультетов народного университета, которые посещают 500 слушателей. Особенно популярен факультет общественно-политических, педагогических знаний.

Л. ОТС,
заведующая клубом имени Э. Вильде.

НА СЦЕНЕ КЛУБА СТРОИТЕЛЕЙ

Концертные выступления для участников художественной самодеятельности всегда праздник. Каждый выход на сцену — это волнующий момент, экзамен мастерства, таланта. Наконец, это творческий процесс, который доставляет удовольствие не только слушателям, но и исполнителям, а аплодисменты зрителя — это вознаграждение за те часы, которые отданы репетициям.

Я говорю об этом потому, что к участникам художественной самодеятельности в настоящее время предъявляется все больше требований, поэтому на подготовку репертуара уходит много времени, и самодеятельные артисты не жалея отдают его.

В нашем клубе более трехсот участников художественной самодеятельности, девяносто из них получили право принять участие в фестивале дружбы городов Кохтла-Ярве и Сланцы.

Наше выступление состоится в клубе строителей. Его откроет народный хор «Хели». Это один из старейших коллективов не только в городе, но и в республике. Месяц назад он отпраздновал очередную годовщину своего рождения—111-летие. Возглавляют коллектив в настоящее время талантливый хормейстер Х. Вяли и концертмейстер Г. Грубба.

Этот коллектив со своими сложившимися традициями имеет большой репертуар, начиная от старинных народных песен до песен современных советских, зарубежных композиторов.

В концертной программе также принимает участие танцевальный ансамбль «Солнышко», которым руководит И. Степанова. Коллектив этот — самый многочисленный в клубе. В нем 90 человек.

Драматический кружок — самый молодой в клубе; руководит им А. Филатова. Коллектив его покажет сланцевскому зрителю несколько бытовых сценок, выступят мастера художественного слова.

Завершит нашу программу вокально - инструментальный ансамбль «Искатели». Коллектив сравнительно молодой. Его создал талантливый парень, вернувшийся из армии в 1973 году, Владислав Заяц. Ансамбль пользуется заслуженным уважением среди молодежи города. Отличительная его черта — прежде всего со вкусом подобранный репертуар. Ребята в ансамбле с хорошим музыкальным вкусом.

Е. ШУЛЕ,
заведующая клубом шахты «Эстония».

На суд сланцевских зрителей

Еще свежи в памяти кохтла-ярвеских зрителей прекрасные выступления самодеятельных артистов клубных учреждений города Сланцы. Восторженно принимали зрители выступающие на сцене Дома культуры имени В. Кингисеппа коллективы Дворца культуры СПК «Сланцы» и Дома культуры горняков. И вот теперь коллективы художественной самодеятельности Дома культуры имени В. Кингисеппа приглашены к нашим сланцевским друзьям.

Хотя это и не первое выступление в городе Сланцы, но все-таки оно волнует. Хочется показать сланцевчанам, чего мы добились. Отсюда и беспокойство, и более продолжительные репетиции...

Дом культуры им. В. Кингисеппа принадлежит ордена Октябрьской Революции сланцеперерабатывающему комбинату имени В. И. Ленина. Трудящиеся комбината имеют возможность участвовать в различных кружках художественной самодеятельности. Сейчас их в Доме культуры—40, а участников — более тысячи человек. Но возможность поехать в город Сланцы с концертами дружбы предоставлена только лучшим.

Восьмого февраля на сцене Дома культуры горняков в 14 часов и на сцене Дворца культуры СПК «Сланцы» в 19 часов выступит народный хор «Кая», дирижер хора Х. Сурва, концертмейстер и помощник дирижера А. Югасте. Разнообразен репертуар этого коллектива — произведения эстонских, русских композиторов, народные песни, исполняемые на эстонском и на русском языках.

Народный духовой оркестр «Старые друзья», дирижер А. Ниней, выступит с концертными номерами, а также будет сопровождать выступления других коллективов. Народный танцевальный ансамбль «Випрулане», балетмейстер Э. Рымус, покажет эстонские, русские, молдавские, грузинские и другие танцы народов нашей страны.

В концертах примут также участие солисты, вокальные ансамбли, мастера художественного слова.

Наши самодеятельные артисты готовятся выступить не только на сценах городских культурных учреждений, но и на селе. Так, 9 февраля в Доме культуры совхоза «Родина» театральный коллектив (режиссер В. Стрелков) дает спектакль В. Катаева «День отдыха».

Дорогие друзья! Приглашаем вас посетить наши концерты и спектакли, познакомиться с творчеством наших коллективов, оценить, каков их уровень подготовки, что еще недостает в работе самодеятельных артистов.

В ответ на Обращение ЦК КПСС к партии, к советскому народу коллектив Дома культуры имени В. Кингисеппа принял социалистические обязательства на завершающий год девятой пятилетки. А недавно делегация работников Дворца культуры СПК «Сланцы» побывала у нас и предложила начать взаимное соревнование культучреждений. Коллектив Дома культуры имени В. Кингисеппа принял предложение. Думаем, что это будет способствовать дальнейшему улучшению нашей клубной работы.

Г. ПЕТРОВ,
директор Дома культуры имени В. Кингисеппа.

В КЛУБЕ «ШАХТЕР»

Почти два десятилетия собираются в Доме культуры имени М. Горького любители самодеятельного искусства и свое свободное время посвящают занятиям в кружках художественной самодеятельности.

Руководят этими коллективами энтузиасты, готовые сполна отдать знания, опыт участникам кружков. Они стараются как можно больше людей приобщить к искусству, а приобщив, помогают им глубже понять его. К числу таких хочется отнести руководителей кружков Т. И. Ветлужских, Х. М. Сурва и других.

Сейчас для всех участников художественной самодеятельности и руководителей кружков нашего Дома культуры — ответственное и напряженное время.

В программе зрителей ждет встреча с эстонским смешанным хором «Тульяк», русским смешанным ансамблем «Лира», чтецами, солистами.

В. КОРОСТИК,
художественный руководитель Дома культуры имени М. Горького.

Готовимся к 30-летию Победы

Чтобы полнее использовать свободное время рабочих и служащих комбината «Кивиыли», при клубе Кивиылиского сланцехимического комбината организован ряд кружков художественной самодеятельности. Из них наиболее популярные — народный смешанный хор «Лойт». Этому хору уже 43 года. В нем поют шахтеры, химики, швеи, учителя, специалисты сельского хозяйства. Участники хора принимают участие во всех республиканских певческих праздниках, конкурсах.

Одним из старейших коллективов художественной самодеятельности также является духовой оркестр, которым руководит преподаватель музыкальной школы Яан Линде. Без нашего духового оркестра не проходит ни одно культурно-массовое мероприятие в городе.

Нельзя обойти молчанием и кружок смешанных народных танцев, которым руководит Леа Аус. В нем есть танцоры, которые занимаются в коллективе больше десяти лет, вместе с преподавателем помогают молодежи войти в сложный мир танца.

Каждое лето работники нашего клуба готовят для жителей летний праздник, который является своего рода репетицией перед большим кохтла-ярвеским и республиканским певческими праздниками.

В этом году большое внимание мы уделяем мероприятиям, которые посвящены 30-летию Победы над фашистской Германией. Для этого мы организуем встречи с участниками Великой Отечественной войны, проводим тематические вечера, концерты, лекции, беседы.

Е. УРБАЛА,
заведующая клубом «Кивиыли».

К 30 ЛЕТИЮ ПОБЕДЫ

НАРВСКИЙ ПЛАЦДАРМ

В освобождении Ленинградской области от фашистских захватчиков главную роль сыграли 2-я ударная армия под командованием генерал-полковника И. И. Федюнинского и 42-я армия генерал-полковника И. И. Масленникова. 2-я ударная армия была армией, предназначенной для прорыва широких укрепленных полос противника. Она участвовала в прорыве блокады Ленинграда в 1943 году в районе Синявина, она прорвала кольцо обороны врага вокруг Ораниенбаумского плацдарма и вышла на соединение с 42-й армией у села Русско-Высоцкое. В результате этого блокада была снята полностью.

Развивая наступление на запад, обе армии 1 февраля 1944 года преодолели рубеж обороны фашистов на реке Луге, освободили Кингисепп. Части 2-й ударной армии вошли в Сланцы, а 196-я стрелковая дивизия 42-й армии 4 февраля вступила в Гдов.

Командующий фронтом генерал армии Л. А. Говоров решил повернуть главную группировку Ленинградского фронта на юг, в псковском и лужском направлениях для окружения и разгрома 18-й немецкой армии. Перед 2-й ударной армией командующий фронтом поставил задачу продолжать наступление на нарвском направлении, прорвать полосу обороны на левом берегу и взять г. Нарву в результате обходного маневра.

К 4 февраля войска армии отбросили немцев с восточного берега реки Нарвы на всем ее протяжении. 98-й стрелковой дивизии полковника Н. С. Никанорова удалось форсировать реку в нижнем течении у Рийги, а несколько позже 314-я дивизия генерал-майора И. М. Алиева создала плацдарм напротив Усть-Жердянки. Этот небольшой кусочек земли и стал главным местом боев.

Подробнее это было так. 1074-й стрелковый полк 314-й дивизии под командованием Н. Г. Арсеньева занял к утру 2 февраля Кривую Луку, а затем, не останавливаясь, за день прошел Низы, Сур-Жердянку и Усть-Жердянку. В 15 часов 30 минут на левый берег реки ступил 2-й батальон старшего лейтенанта Павла Гурьева. Вслед за 1074-м полком на левый берег переправились 1076-й и 1078-й стрелковые полки. У Усть-Жердянки был наведен плавучий мост, а к нему через болота со стороны Сланцев была построена дорога из бревен. В течение 3—4 февраля был образован плацдарм шириной около 10 км и 6 км в глубину. Дальше продвинуться не удалось. Успешно начатое наступление захлебнулось. Северный плацдарм вскоре пришлось покинуть.

Выполняя указание Ставки— взять Нарву к 17 февраля, командование фронта бросило на плацдарм 30-й гвардейский, 109-й, 43-й, 122-й стрелковые корпуса с рядом приданных к ним соединений. До 10 февраля шли бои за сохранение и расширение плацдарма. 11 февраля после перегруппировки войск и массированного удара авиации 13-й воздушной армии 2-я ударная армия перешла в наступление вдоль почти всего течения реки. Отдельным подразделениям удалось форсировать реку в новых местах. 30-й стрелковый корпус форсировал ее у Долгой Нивы, а десантная группа 219-го стрелкового полка 11-й дивизии — в верхнем течении реки, западнее Сланцев.

Е. ПЕТРОВ,
краевед-любитель.

(Продолжение следует)

В СТРАНАХ КАПИТАЛА

РЕЦИДИВ „ХОЛОДНОЙ ВОЙНЫ“ НА РЕЙНЕ

В середине января определенные круги Федеративной Республики Германии предприняли открытую атаку на суверенитет Австрии. Поводом послужило парафирование консульского договора между Австрией и ГДР, двумя суверенными государствами, поддерживающими друг с другом дипломатические отношения.

Все началось с того, что в Бонне выразили «сомнения» в связи с консульским соглашением, которое якобы ограничивает так называемое «суверенное право Федеративной Республики Германии на консульское представительство всех немцев» и которое вопреки логике до сего времени сохраняется в конституции ФРГ.

Эта вытащенная из архивов «холодной войны» безосновательная претензия на право говорить от имени всех немцев была поддержана реакционной гамбургской газетой «Ди вельт», которая заявила, что «австрийское правительство позволило повести себя по ложному пути». Более того, газета обратилась с запросом к австрийскому федеральному канцлеру Б. Крайскому, почему, мол, он, несмотря на «своевременное предупреждение из Бонна», пошел на парафирование консульского соглашения. Рекомендуя Бонну энергично отсоветовать дружественной Австрии подписывать «идущий вразрез с интересами немцев договор», газета выступает с угрозами в адрес нашей страны, используя печальный памяти лексикон геббельсовских журналистов.

Эта атака на суверенитет Австрии была поддержана председателем западногерманского Христианско-демократического союза Гельмутом Колем, который в интервью по радио заявил, что Австрия нанесла удар «ножом в спину» Федеративной Республике Германии, и даже потребовал, чтобы боннское правительство не уступало Австрии вплоть до использования силы.

Посягательства на самостоятельность Австрии продолжаются. Так, например, стало известно, что боннский министр иностранных дел Г.-Д. Геншер, который в ближайшем будущем должен посетить Вену, хочет использовать этот визит для обсуждения с министром иностранных дел Австрии и федеральным канцлером Крайским точки зрения боннского правительства в связи с заключением консульского договора. Сообщается также о том, что Б. Крайский во время предстоящего в конце февраля визита в Бонн также будет заниматься обсуждением этой проблемы.

Издаваемая австрийскими социал-демократами (партия Б. Крайского) газета «Альгемайне цайтунг» пишет в связи с этими притязаниями, что внешняя политика нейтральной Австрии не нуждается в «предупреждениях», когда речь идет об установлении нормальных отношений со всеми государствами. В свою очередь федеральный канцлер заявил, что он не потерпит вмешательства в суверенные права Австрии.

Откровенные попытки западногерманской реакции вмешиваться в дела нейтральной Австрии, разговаривать с нею «с позиции силы» вызывают решительный протест как в нашей стране, так и за ее пределами. Прогрессивная австрийская общественность со все большей отчетливостью сознает, что любые посягательства на суверенитет Австрии направлены не только против ее национальных интересов, но и против тех исторических изменений, которые произошли на европейском континенте 30 лет назад в результате великой Победы Советского Союза и его союзников над гитлеровским фашизмом.

Р. ВЕНГРАФ,
австрийский журналист.
(АПН).

В связи с сильной засухой, постигшей многие области Сомали, Комитет советских женщин оказал продовольственную и материальную помощь народу этой африканской страны.

НА СНИМКЕ: разгрузка советского самолета в аэропорту столицы Могадишо.

Фото Д. Степанченко
Фотохроника ТАСС

ВЕСТИ ИЗ СТРАН СОЦИАЛИЗМА

Энергетическая «кладовая»

Лигнит — одна из разновидностей бурого угля — входит в число основных природных богатств Косово — автономного края республики Сербии.

— В энергетическом балансе Югославии Косово занимает первое место, — рассказывает заместитель генерального директора Приштинского рудно-металлургического комбината Добривое Трайкович. — В этом районе два крупных месторождения лигнита; специалисты определяют их запасы в десять миллиардов тонн, что составляет около 60 процентов запасов всей Югославии. Условия залегания угольных пластов позволяют вести их разработку открытым способом.

Общая мощность всех действующих в стране теплоэлектростанций — четыре миллиона киловатт. На базе косовских месторождений лигнита можно построить, как подсчитали экономисты, станции в три раза большей мощности. Освоение огромных энергетических запасов Косово уже началось. К действующей ТЭС «Косово-I» в ближайшие годы присоединятся еще четыре крупных объекта.

А. ШЕРСТЮК,
соб. корр. АПН.

Белград.

Ценное сырье

Глиноземный завод в Алмашфюзите, кроме основной продукции, освоил производство ценной разновидности окиси алюминия, используемой для обезвоживания нефтепродуктов и растительных масел, воздуха и промышленных отходов. Фармацевтической промышленности завод поставляет также сырье для изготовления лекарств. Другая разновидность глинозема — мелкозернистый корунд — идет на абразивные материалы.

Эта продукция завода в Алмашфюзите находит все более широкое применение в промышленности, поэтому он из года в год увеличивает производство. Так, в 1974 году объем продукции составил уже 1.500 тонн — в три раза больше, чем год назад.

(Будапресс—АПН).

В честь Великой Победы

Два миллиона человек посетили Национальный военно-исторический музей — одно из крупнейших культурно-просветительных учреждений Болгарии.

В честь 30-летия Победы над фашизмом и 20-летия Варшавского Договора сотрудники музея организовали циклы лекций и встреч с ветеранами, генералами болгарской Народной армии, представителями братских армий. Организуются экскурсии по местам, связанным с памятными событиями в истории борьбы против фашизма. Готовятся выставка батальной живописи, фотоэкспозиция. Музей проводит викторину «Что вы знаете об участии болгар в Великой Отечественной войне советского народа?».

(АПН)

Зам. редактора
И. В. СТЕПАНОВ.

Владимиру Стратоновичу ГАЙДАМАКИНУ

Дорогой Владимир Стратонович! Сердечно поздравляем с пятидесятилетием. Желаем крепкого здоровья, счастья и плодотворной работы.

Верные друзья.

Тамаре СЕМЕНОВОЙ и Алексею СОКОЛОВУ

Дорогие Тамара и Алексей! Поздравляем вас с бракосочетанием. Желаем в дружбе жизнь прожить, любовь и верность сохранить.

Тетя Люба, дядя Петя, Володя.

Телевидение

ПОКАЗЫВАЕТ МОСКВА

ПЯТНИЦА, 7 ФЕВРАЛЯ

9.30 — «Концертный зал телестудии «Орленок». 10.15 — «Волжские меридианы». Программа документальных фильмов. 11.00 — Концерт. 14.05 — «Яворовские краски». Документальный фильм. 14.25 — А. Серафимович «Железный поток». 15.10 — «По родной стране». Украинская ССР. 15.40 — «Мы знакомимся с природой». 16.05 — «Человек в футляре». Фильм. 17.30 — Концерт. 18.15 — «Товарищ Тольятти». Документальный фильм. 18.45 — «Мир социализма». 19.15 — Концерт. 19.50 — «Семнадцать мгновений весны». Фильм. 11-я серия. 21.30 — Чемпионат СССР по хоккею. «Динамо» (Москва) — «Крылья Советов».

ПОКАЗЫВАЕТ ЛЕНИНГРАД

ПЯТНИЦА, 7 ФЕВРАЛЯ

18.00 — «Совершенствовать объединения». 18.30 — Для малышей: «Сказка о рыбаке и рыбке». Мультфильм. 19.00 — Новости. Информационный выпуск Ленинградского телевидения. 19.20— «Любителям балета». 20.05 — «Горизонт». Программа для молодежи. 20.50 — Играет оркестр института культуры имени Н. К. Крупской. 21.30 — «Валерий Чкалов». Художественный фильм.

ПОКАЗЫВАЕТ ТАЛЛИН

ЧЕТВЕРГ, 6 ФЕВРАЛЯ

8.55 — Программа передач. 9.00 — Цв. тел. «Детский экран». «Обезьянки встречаются со снежной бабой». Кукольный спектакль (повторение). 11.30 — 12.55 — Художественный телефильм «Совесть», 5-я серия. 15.15 — Вечерняя программа. 16.45 — «Наш рабочий человек». Документальный телефильм. 17.00 — «Телешкола». 17.30 — «Реальная ценность» и «Право на доверие». 18.00 — Новости. 18.15 — «Актуальная камера» (на русск. яз.). 18.30 — «Годы и люди»: «Доктор Боткин». 18.45— «Карусель». Развлекательная передача. 19.30 — Симфонический концерт, 1-е отделение (трансляция из концертного зала «Эстония»). 20.10 — Цв. тел. «Детский экран». Кукольный спектакль. 20.30 — «Актуальная камера». 21.00 — «Молодежная студия». 22.15 — «Литературный журнал». 22.55 — Цв. тел. «Взгляд на мир»: «В солнечном Мехико». 23.10 — 23.20 — Цв. тел. «10 минут по Советскому Союзу».

ПЯТНИЦА, 7 ФЕВРАЛЯ

8.55 — Программа передач. 9.00 — «Телешкола». 11.00 — Цв. тел. Концерт классической музыки (из Ленинграда). 11.30 — «Воспоминания о мужестве». Документальный фильм. 12.30 — «Встреча с ихтиандром». 12.50 — «Доктор Боткин». Научно-популярный фильм. 13.05 — Цв. тел. «Интеркосмос-1». Научно-популярный фильм. 13.25 — Цв. тел. «Дороги на фестиваль». Документальный фильм. 13.35 — 13.45 — Цв. тел. «В солнечном Мехико». Документальный фильм. 15.15 — Вечерняя программа. 15.20 — «Годы и люди»: «Физик». 15.30 — «Этюды о математиках». 17.30— Спортивный фильм «Легкая атлетика». 18.00 — Новости. 18.10 — «Актуальная камера» (на русск. яз.). 18.25 — «Ответственность». 18.55 — Театральный вечер для детей: «Медвежонок Пух». Спектакль Таллинского государственного академического театра драмы им. В. Кингисеппа (на эст. яз.). 20.30 — «Актуальная камера». 21.30 — Художественный телефильм «Назначение», 3-я серия (на эст. яз.).

Кино

ДВОРЕЦ КУЛЬТУРЫ. 5 февраля — **«Возврата нет».** Начало в 17, 19, 21 час.

ДОМ КУЛЬТУРЫ ГОРНЯКОВ. 5 февраля — новый американский цветной широкоэкранный кинофильм **«Как украсть миллион».** (Две серии). Начало в 18, 21 час.

КИНОТЕАТР «ТРУД». 5 февраля — новый цветной французский художественный кинофильм **«Великолепный».** Начало в 11, 14, 16, 18.15, 20.10, 22 часа.

ВНИМАНИЮ НАСЕЛЕНИЯ!

Сланцевский горбыткомбинат ПРИНИМАЕТ ЗАКАЗЫ

в ателье № 1 и № 2 (ул. Маяковского, дом № 8 и ул. Гагарина, дом № 3) на пошив женского пальто, мужских и женских брюк. В ателье № 3 (ул. Кирова, дом № 19)—пошив легкого платья, мужских и женских брюк. Срок исполнения заказов 2 недели.

Администрация.

СЛАНЦЕВСКОМУ МОЛОКОЗАВОДУ

ТРЕБУЮТСЯ

ЭНЕРГЕТИК,
СЛЕСАРЬ,
РАБОЧИЕ в производственные цеха (женщины).

СЕВЕРО-ЗАПАДНОМУ СТРОИТЕЛЬНО-МОНТАЖНОМУ УПРАВЛЕНИЮ ТРЕСТА «КОКСОХИММОНТАЖ»

ТРЕБУЮТСЯ

СЛЕСАРИ ПО РЕМОНТУ АВТОМАШИН И МЕХАНИЗМОВ.
Оплата труда повременно-премиальная.

СТРОИТЕЛЬНО-МОНТАЖНОМУ УЧАСТКУ СПК «СЛАНЦЫ»

СРОЧНО ТРЕБУЮТСЯ

КАМЕНЩИКИ,
ПЛОТНИКИ,
СТОЛЯРЫ,
ПЛИТОЧНИКИ-ОБЛИЦОВЩИКИ.

Жильцы дома № 5 по улице Гагарина глубоко скорбят по поводу безвременной смерти

БРАКОВСКОЙ Нины Никоноровны

и выражают соболезнование родным и близким покойной.

Коллектив учителей и учащиеся школы-интерната выражают глубокое соболезнование семье и родным по случаю безвременной смерти

МАЧНЕВА Петра Ивановича.

Выносим сердечную благодарность коллективам ПТУ, ГПТУ № 15, ДК горняков, всем друзьям и соседям за оказанную помощь в похоронах нашего дорогого и любимого мужа, отца, брата и дедушки Чистова Виктора Ивановича.

Жена, дети, брат, внук.

Газета выходит по вторникам, средам, четвергам, пятницам и субботам

НАШ АДРЕС: 188540, г. Сланцы, Банковская ул., 3. ТЕЛЕФОНЫ: редактор — 2-23-81, зам. редактора, отдел партийной жизни — 2-14-06, отв. секретарь — 2-17-85, отдел промышленности — 2-16-65, отдел сельского хозяйства — 2-16-70, отдел культуры, быта, писем и массовой работы — 2-23-65, отдел информации, молодежная редакция «Юность» — 2-16-03, корректоры — 2-13-60, бухгалтерия — 2-27-81. Объявления принимаются в бухгалтерии редакции.

ППО № 1—1 Ленуприздата г. Сланцы, Банковская улица, дом № 3. Газету набирали линотипистки Зверева А. А., Зверева Л. И., верстала Скокова З. А., печатали Минина Н. С., Ковалева Т. И. Корректоры Никифорова Н. А., Скокова Н. А. Объем 1 печ. л. Тираж 12.337. Заказ 347