ПРОЛЕТАРИИ ВСЕХ СТРАН, СОЕДИНЯЙТЕСЬ!

ЗНАМЯ ПОБЕДЫ

ОРГАН СЛАНЦЕВСКОГО ГОРКОМА КОММУНИСТИЧЕСКОЙ ПАРТИИ СОВЕТСКОГО СОЮЗА И ГОРОДСКОГО СОВЕТА ДЕПУТАТОВ ТРУДЯЩИХСЯ

№ 115 (6450) | Суббота, 7 июня 1975 года | Год издания 32-й | Цена 2 коп.

15 июня — ДЕНЬ ВЫБОРОВ В СОВЕТЫ

НАШИ КАНДИДАТЫ

ЧЕЛОВЕК ДЕЛАМИ СЛАВЕН

Много лет идет добрая слава о бригаде проходчиков с третьей шахты, которой руководит делегат XXIV съезда КПСС Василий Михайлович Кузнецов. Слава эта заслужена трудовыми делами горняков, новаторским подходом к решению стоящих перед коллективом задач.

В самом начале пятилетки бригада выступила инициатором завершения ее за четыре с половиной года. Эту инициативу подхватили многие коллективы. Соревнование было упорным. Но бригада Кузнецова, взяв с первых же дней высокие темпы, не уступала первенства все эти годы. Постоянно увеличивалась выработка. Если в 1971 году проходчики прошли сверх плана 576 погонных метров горных выработок, то в 1974 году — уже 1.810 метров. Внушительные цифры. Они как нельзя лучше характеризуют настойчивость коллектива в достижении намеченной цели.

Высокие результаты говорят и об организаторском таланте руководителя бригады, о его умении правильно расставлять силы, искать резервы для экономии рабочего времени, повышения производительности труда каждого.

Первые шаги на шахте были у В. М. Кузнецова такими же робкими, как и у всех начинающих. Учился работать, потом понял, что для достижения более высоких целей не хватает образования. Без отрыва от производства окончил техникум. И все это время Василий Михайлович присматривался к работе опытных проходчиков, перенимал у них самое лучшее. Потом его назначили бригадиром того самого коллектива, в котором он начинал осваивать горняцкое дело. И он оправдал это доверие.

Высокие показатели, достигнутые коллективом, как нельзя лучше характеризуют его руководителя. Однако Василий Михайлович не замыкается в рамках своей бригады. Он делится опытом, достижениями с другими проходческими коллективами шахты и производственного объединения. И еще выполняет большую общественную работу и по заданию партбюро шахты, и по заданию парткома объединения. Он избран членом городского комитета партии.

Учитывая заслуги бригадира, его добросовестность при выполнении любого задания, коллектив горняков шахты № 3 выдвинул Василия Михайловича Кузнецова кандидатом в депутаты областного Совета. Выступая недавно на встрече с избирателями, В. М. Кузнецов сказал, что сделает все, чтобы оправдать честь быть представителем сланцевчан в областном Совете.

НА СНИМКЕ: члены бригады (слева направо) П. Е. Курганский, Г. А. Лапупин, А. А. Погорелов, В. М. Кузнецов, А. Федоров и В. Г. Емельянов.

Фото Ю. Терентьева.

Завтра — День работников легкой промышленности

ТРЕБОВАНИЯ ЖИЗНИ

8 июня в нашей стране будет широко отмечаться День работников легкой промышленности. Сотни тысяч людей, занятых в этой важной отрасли народного хозяйства, самоотверженно и настойчиво трудятся над выполнением заданий XXIV съезда КПСС.

Работники легкой промышленности помнят, что еще лет десять назад перед ними выдвигались требования дать больше товаров. На первом месте стояло «больше». Эти задачи были выполнены. И теперь на повестку дня выдвигается качество.

Однако в завершающий год пятилетки не снят призыв за ускорение роста темпов производительности труда и объема выпуска продукции. К этому призывали нас и решения декабрьского (1974 г.) Пленума ЦК КПСС и Обращение ЦК КПСС к партии, к советскому народу.

Пятилетнее задание по росту производительности труда коллектив филиала намечал выполнить к 1 мая 1975 года. Этот пункт обязательств был выполнен к 22 апреля. Взвесив все свои возможности, швейники намерены пересмотреть ранее принятые обязательства по производству валовой продукции и завершить пятилетку по этому показателю не к 7 ноября, а к 25 октября. Предполагаем изготовить в этом году сверхплановой продукции на 100 тысяч рублей, а не на 55 тысяч, как намечали раньше. Это будет наш трудовой подарок XXV съезду КПСС.

С хорошими успехами подошел коллектив филиала к своему празднику. Для удовлетворения спроса покупателей в течение пяти месяцев этого года освоено 4 новых фасона утепленных курток из болоньи. Выпущено сверх плана 800 единиц изделий.

Многие наши работницы уже выполнили свои пятилетние задания, некоторые из них — еще в октябре прошлого года. И сейчас наши передовики Елена Александровна Киселева, Нина Владимировна Ивантей, Нина Степановна Долгова, Раиса Федоровна Калинова и другие идут в авангарде социалистического соревнования. К своему празднику уже 58 швей закончили личную пятилетку.

На вечере, посвященном празднику, 46 лучшим рабочим будут вручены почетные знаки «Победитель социалистического соревнования 1974 года», четырем — знаки «Ударник девятой пятилетки». Пять молодых работниц награждены Почетным знаком ЦК ВЛКСМ «Молодой гвардеец пятилетки».

Добиваясь хороших производственных показателей, многие в нашем коллективе стремятся к достижению еще более высоких целей. Сейчас четыре человека учатся в институте легкой промышленности, четыре — в техникуме, ряд швей — в школе работающей молодежи. Наши ряды пополняются грамотными высококвалифицированными кадрами. Коллектив филиала способен решать большие и сложные задачи, стоящие перед ним. Одна из главных проблем, которые стоят сейчас перед руководством филиала и общественными организациями, — добиться в 1976 году начала строительства новой фабрики.

Через неделю состоятся выборы в Верховный Совет РСФСР и в местные Советы депутатов трудящихся. Готовясь встретить это событие, коллектив филиала взял обязательство завершить полугодовой план к 15 июня и успешно трудится над выполнением намеченного.

Н. БОЙКОВ,
начальник филиала швейного объединения «Маяк».

ЗАКАЗУ СЕЛА — ЗЕЛЕНУЮ УЛИЦУ

РАБОТА ИДЕТ ПО ГРАФИКУ

В механическом цехе ремонтно-механического завода продолжается изготовление деталей для картофелеуборочного комбайна КП-1М. Две токарные смены заняты на подготовке деталей для различных узлов. Самые сложные выполняет опытный токарь, ветеран предприятия В. П. Коростылев. Умело выполняют задание председатель цехкома В. Углов, А. Булкин.

Приступила к делу слесарная бригада, которой руководит Ф. В. Кривенко. Бригадир разобрался в чертежах, сделал групповую разбивку деталей. Скоро начнется сборка отдельных узлов. Все работы по изготовлению заказа села идут по графику.

ОТРАСЛЕВОЙ СЛЕТ

Вчера во Дворце культуры комбината «Сланцы» открылся отраслевой слет, созванный по инициативе Главного управления сланцеперерабатывающей промышленности Миннефтехимпрома СССР, регионального штаба научно-технического творчества молодежи сланцеперерабатывающей промышленности. В программе слета — доклады, выступления. В работе слета принимают участие представители городов Ленинградской области, Эстонской ССР.

Сегодня слет продолжает свою работу.

ХРОНИКА КУЛЬТУРНОЙ ЖИЗНИ

Вечера для избирателей

На днях кандидаты в депутаты Попковогорского сельского Совета встретились со своими избирателями. Организовали этот вечер-встречу работники районного Дома культуры. Кандидаты рассказали о себе, благодарили за оказанное доверие.

После деловой части были показаны фрагменты из пьесы Д. Юхвида «Свадьба в Малиновке». Его привез коллектив драматического театра Дома культуры горняков. Режиссер театра — Ю. А. Панкратов.

Жители тепло благодарили и работников Дома культуры Попковой Горы, и самодеятельных артистов за приятный вечер.

* * *

Такая же встреча состоялась в Новосельском Доме культуры. Здесь избиратели встретились с кандидатом в областной Совет депутатов трудящихся дояркой совхоза «Аврора» Н. В. Лебедевой, кандидатами в депутаты городского Совета главным экономистом совхоза В. М. Павловым и председателем городского комитета народного контроля Е. И. Кучеровым, а также с кандидатами в Новосельский сельский Совет.

Вечер вела секретарь партийной организации совхоза «Аврора» А. Н. Лисакова.

Сельская библиотека — детям

Богатый план работы с детьми в летний период у заведующей Новосельской библиотекой О. Н. Михайловой. Намечено провести концерт «Пятилетка и ты», поход по местам боевых действий сланцевских партизан, встречу со специалистами совхоза, которая будет проходить под названием «Профессии, нужные селу». О. Н. Михайлова предполагает всесторонне познакомить детей с книгой М. Прилежаевой «Жизнь Ленина». Работа библиотеки направлена на то, чтобы сделать отдых детей в летнее время как можно содержательнее.

У шефов — юбилей

Ленинградскому театру драмы и комедии на Литейном исполнилось 30 лет. По приглашению администрации театра у юбиляров на торжестве побывали заведующая отделом культуры горисполкома О. В. Салищева и директор Дворца культуры комбината «Сланцы» Г. Л. Таубин. Они от имени культработников города Сланцы вручили своим шефам-именинникам памятный адрес.

ИЗВЕЩЕНИЕ

Филиал университета марксизма-ленинизма при Сланцевском ГК КПСС объявляет прием слушателей на 1974—75 учебный год на отделения:

политинформаторов по международным проблемам,

теории и практики идеологической работы в современных условиях.

Срок обучения 2 года.

Прием слушателей производится по рекомендации партийных организаций. Заявления принимаются с 15 июня по 1 сентября 1975 года.

Отдел пропаганды и агитации Сланцевского горкома КПСС.

СТРАНИЦА НАРОДНОГО КОНТРОЛЯ

ГЛАВНОЕ НАПРАВЛЕНИЕ

Опыт лучших — всем

Состоялось очередное заседание городского комитета народного контроля, на котором обсуждена работа группы народного контроля шахты имени С. М. Кирова.

Центральная группа НК шахты состоит из 7 человек. На предприятии образовано 7 постов народного контроля, в которых занято 42 человека. Треть дозорных — коммунисты. На шахте создан штаб «Комсомольского прожектора». Председатель группы народного контроля В. А. Ревенко избран членом партбюро шахты.

Группа работает по квартальному плану. На каждый квартал планируются три рейда. Но по мере необходимости число их может быть увеличено.

По результатам проверок и рейдов составляются справки, выносятся предложения. В 1974 году начальник шахты издал 11 приказов, направленных на выполнение предложений группы НК. Например, в начале 1974 года группа проверила хранение и использование материальных ценностей на шахте. Было установлено, что на 24-м панельно-вентиляционном штреке брошено оборудование на сумму 201 рубль, на 22-м штреке — на 117 рублей. Всего выявлено такого оборудования на сумму около 6 тысяч рублей. Был издан приказ по шахте, а через полтора месяца проведена повторная проверка. Недостатки были устранены.

Группа проверила правильность оформления документов на зарплату. Были установлены нарушения. В административном приказе по шахте виновным объявлены взыскания, они лишены премии на 100 процентов.

Группа создала постоянно действующий пост по трудовой дисциплине. Контролируются ранние выходы шахтеров на-гора, отмеченные случаи доводятся до начальников участков для привлечения нарушителей к ответственности. В результате количество нарушений в 1974 году сократилось к 1973 году на 9 процентов.

Народные контролеры шахты действуют в тесном контакте с «Комсомольским прожектором», постоянно привлекают к участию в проверках специалистов, рабочих и служащих; оформлен щит «Народный контроль — в действии».

Вместе с тем в работе группы вскрыты недостатки. Нет постоянной учебы дозорных, не всегда планы работы согласовываются с секретарем партбюро.

Городской комитет народного контроля в своем постановлении предложил группе оказывать более активную помощь партийной организации и администрации шахты в осуществлении задач, стоящих перед коллективом, взять под особый контроль выполнение плана 1975 года и заданий по пятилетнему плану.

Намечены и другие меры для повышения роли группы народного контроля на шахте имени С. М. Кирова.

ВОЗВРАЩАЯСЬ К НАПЕЧАТАННОМУ

ЗАСЛОН — ПОТЕРЯМ

Рейд, проведенный городским комитетом народного контроля совместно с редакцией газеты «Знамя труда» (см. № 73 от 10 апреля с. г.), показал, что при разгрузке железнодорожных вагонов на станции Сланцы происходят большие потери комбикормов. Железнодорожные вагоны с кормами разгружаются рабочими вручную, лопатами через окна и двери вагона. Место разгрузки вагонов не асфальтировано, брезент под машины не подстилается из-за грязи. Комбикорма просыпаются и втаптываются в грязь.

В сухую погоду жители частного сектора, прилегающего к железнодорожной станции, собирают около каждого вагона до двух мешков комбикорма. Только за три месяца 1975 года поступило 1.950 тонн различных комбикормов, или около 50 вагонов. Следовательно, потери составили около семи тонн. Такие потери происходят на протяжении многих лет.

Разгрузку и доставку кормов производят сами совхозы района. Но они, как показала проверка, организованы плохо. Вагоны с комбикормами разгружаются несвоевременно и по неделе и больше без охраны простаивают на путях станции, чем создаются условия для хищения. Это, видимо, вызвано тем, что за сверхнормативный простой вагонов, поступающих с комбикормами, не взимается штраф с совхозов. Только за первый квартал 1975 года сверхнормативный простой железнодорожных вагонов с комбикормами составил около 100 вагоно-часов. Вагоны с комбикормами простаивают в среднем до 24 часов при норме 2,15 часа.

В связи с созданием производственного сельскохозяйственного объединения (фирмы) «Родина» (директор Д. В. Борисов, зам. директора по коммерческой службе Н. А. Кухарев) вопрос своевременной выгрузки и сохранности кормов должен быть незамедлительно решен.

В своем постановлении комитет народного контроля отметил неудовлетворительную сохранность и разгрузку железнодорожных вагонов с комбикормами и другими сельскохозяйственными грузами на станции Сланцы. Приняты к сведению заявления:

заместителя директора фирмы «Родина» Н. А. Кухарева, что в течение месяца будет изучен вопрос и приняты меры для ликвидации потерь и своевременной разгрузки вагонов с комбикормами на железнодорожной станции;

зам. управляющего районным объединением «Сельхозтехника» М. И. Павлюченкова, что начаты работы по подведению электроэнергии к разгрузочной площадке станции Сланцы для подключения погрузочно-разгрузочных механизмов;

начальника станции Сланцы Т. И. Тарасовой, что перед руководством дороги будет поставлен вопрос об асфальтировании разгрузочной площадки сыпучих грузов и будут приняты меры к сохранности комбикормов.

В ГРУППАХ И ПОСТАХ НК

СДЕЛАНО НА СОВЕСТЬ

В коллективе цеха резиновой обуви регенератного завода люди трудолюбивые. Мы стремимся не только перевыполнить план, но и строго следим за качеством продукции. Поэтому первое время, когда меня избрали председателем цеховой группы народного контроля, я думала: «Что тут проверять? Все и так идет хорошо». Но вскоре поняла, что у дозорных работы очень много. Большую помощь нашей группе оказывает секретарь цеховой парторганизации Ю. В. Новикова. Она подсказывает, какие вопросы следует включить в квартальный план работы группы. Все это положительно сказалось на деятельности дозорных. Мы проверили расходование смазочных материалов, качество выпускаемой продукции, использование рабочего времени, обслуживание в столовой. По итогам всех рейдов составлены акты и приняты меры.

Недавно мы проверяли работу бригад В. Ф. Исаковой и М. П. Бикетовой, которые заняты на упаковке кед и тапочек. Естественно, что основная задача дозорных — выявлять производственные недостатки, но здесь мы не смогли сделать даже ни одного замечания: работа идет на совесть. Это была очень приятная рейдовая проверка для наших дозорных. Сразу было видно, что здесь люди всей душой болеют за порученное дело. И таких итогов после рейдов в нашем цехе становится все больше.

Л. РОМАНОВА,
председатель группы НК цеха резиновой обуви регенератного завода.

ПОСЛЕ ПРОВЕРКИ

ТРЕБУЕТСЯ УЛУЧШЕНИЕ

ПРОВЕРКА производственно-финансовой деятельности комбината «Стройдеталь», проведенная комиссией городского комитета народного контроля, показала, что наряду с определенными успехами, достигнутыми коллективом в 1974 году и в первом квартале 1975 года, в деятельности комбината есть существенные недостатки.

За последние четыре года на комбинате значительно снизились темпы роста объема производства. Если в 1971 году прирост продукции к 1970 году составил 14,4 процента, то в 1972 году — 9,6 процента, в 1973 году — 3,5 процента, в 1974 году он составил лишь 1,9 процента. Столярный цех в 1974 году снизил выпуск валовой продукции по сравнению с 1973 годом на 70 тысяч рублей.

По-прежнему отмечаются серьезные недостатки в качестве продукции. Средний коэффициент соответствия стандартам составляет: в бетонно-растворном цехе — по бетонам — 0,85, по растворам — 0,91; в арматурном — 0,7—0,8.

В 1974 году выпущено бракованных железобетонных изделий (внутризаводской брак) на сумму 10 тысяч рублей; в первом квартале 1975 года — на сумму 1.691 рубль, предъявлено рекламаций от потребителей: в 1974 году — 27 на общую сумму 733 рубля, в первом квартале 1975 года — 6 на сумму 874 рубля. Основные причины рекламаций: бой изделий в вагонах в пути следования из-за недостаточной их упаковки и непрочности бетона.

На складе готовой продукции работниками транспортного цеха приведено в негодность 63 кубометра железобетонных изделий.

В арматурном цехе не организован безотходный расход металла, в результате чего очень часто деловая арматурная сталь вывозится в металлолом. Отмечены и другие недостатки.

Городской комитет народного контроля принял к сведению заявление директора комбината «Стройдеталь» С. А. Фролова, что до 15 июня 1975 года на комбинате будут пересмотрены и дополнены с учетом вскрытых недостатков все имеющиеся организационно-технические мероприятия.

Группе народного контроля комбината рекомендовано предусматривать в планах работы более глубокие проверки по вопросам производственно - финансовой деятельности и особенно улучшения качества продукции.

ПО МАТЕРИАЛАМ ГОРКОМА НАРОДНОГО КОНТРОЛЯ

ПРОВЕРЯТЬ ЛИ ЗНАЮЩИХ ЛЮДЕЙ?

НЕРЕДКО приходится слышать: да что там проверять? Люди давно работают, грамотные, нарушений не допускают... Такая уверенность иногда оказывается совершенно не оправданной, даже наоборот: длительная бесконтрольность приводит к серьезным последствиям.

...Финансово - хозяйственную деятельность дирекции Сланцевской киносети нельзя сказать что не контролировали. Но, видимо, ревизорская служба вникала в дела не очень глубоко. А пристальней взглянуть здесь было на что.

В дирекции киносети крайне вольное отношение с деньгами. Например, выручка от демонстрации фильмов сдается несвоевременно и не полностью. Так, киномеханик из деревни Кологриво т. Гладковская из 106 рублей 65 копеек выручки за февраль 1975 года сдала на 28 февраля всего 40 процентов общей суммы. Аналогичные нарушения допускают киномеханики тт. Никитин (Савиновщина), Ильин (Старополье), Зуева (Монастырек) и другие.

При выдаче денег лицам, не работающим в дирекции киносети, кассир не требовала предъявления паспорта от получателя и не записывала данные его в расходные кассовые ордера. К чему это ведет, видно хотя бы из одного примера: по расходному ордеру № 7 от 4 июня 1974 года деньги получил А. В. Петров, который еще в 1970 году... уехал из Сланцев в Одессу.

У кормушки дирекции киносети кормится не один совместитель, оформленный на работу с нарушением. За 1974 год им выплачено всего 624 рубля 28 копеек.

Возникает законный вопрос: как стали возможны эти и другие нарушения?

Знакомство с деятельностью киносети показало, что только из-за бесконтрольности директора А. Ф. Иванова, бывшего старшего бухгалтера А. М. Хреновой и нынешнего — А. В. Михайловой возникли отклонения в финансовых делах. Хуже того, сам А. Ф. Иванов допускал нарушения, которые бухгалтерией не пресекались. Нарушив статью 20 кодекса РСФСР о труде, А. Ф. Иванов оформил по совместительству шофером на машину «УАЗ-469» своего сына В. А. Иванова, работающего на комбинате «Сланцы». Сравнивая табель выходов его на работу на комбинате и в киносети, видно, что совпадение составляет 555 часов. Такое же положение и у второго шофера В. С. Чаховского — 550 часов. В итоге незаконно выплачена этим водителям зарплата на сумму 670 рублей 44 копейки.

Крайне небрежно ведется учет основных средств, материала и малоценного инвентаря. Идет оно по средней цене, не указывается, куда, по каким нормам и какой объем списывается. Многие акты не утверждены директором.

Такая бесконтрольность, процветающая в киносети, способствует расхищению материальных ценностей и денежных средств.

...Вот к чему приводит длительная уверенность в том, что руководитель опытный, он, мол, знает, что делает...

* * *

Городской комитет народного контроля на своем заседании обсудил вопрос «О результатах проверки хозяйственно-финансовой деятельности дирекции Сланцевской киносети управления кинофикации Леноблисполкома». В постановлении указаны меры, которые необходимо принять для устранения вскрытых проверкой недостатков. За бесхозяйственность, нарушение финансово-штатной дисциплины и низкую требовательность директору киносети А. Ф. Иванову объявлен строгий выговор. В частичное возмещение причиненного неправильными действиями ущерба государству на А. Ф. Иванова произведен денежный начет в размере двухмесячного оклада.

За неудовлетворительное состояние бухгалтерского учета, что повлекло за собой нарушения, старшему бухгалтеру киносети А. В. Михайловой произведен денежный начет в размере двухнедельного оклада.

ПО СЛЕДАМ НАШИХ ВЫСТУПЛЕНИЙ

«Простои по-прежнему растут»

Под таким заголовком в «Странице народного контроля» 20 марта был опубликован тревожный сигнал.

Зам. директора регенератного завода Н. Б. Иванов сообщает: «Тревожный сигнал обсужден на расширенном заседании руководства завода с работниками отделов сбыта и капитального строительства. В настоящее время на регенератном заводе построено металлическое помещение для комплектования грузов по направлениям отправки. Механизирована подача ящиков с готовой продукцией в металлический склад. Железнодорожная ветка на завод будет сдана в эксплуатацию к концу текущего года».

НИКТО НЕ ЗАБЫТ, И НИЧТО НЕ ЗАБЫТО!

ВСЕМ СМЕРТЯМ НАЗЛО

АРЕСТ

Ване Иванову, ныне горняку шахты «Ленинградская», едва минуло пятнадцать, когда гитлеровские орды вторглись в Порховский район Псковской области.

Но не все испугались незваных пришельцев. Кто мог держать оружие, уходил в лес. Другие, оставаясь на месте, всем, чем могли, помогали народным мстителям. Среди таких был и Ванин отец Иван Петрович.

...Декабрьской ночью 1943 года в избу Ивана Петровича, что стояла посреди небольшой деревеньки Любоежи, явились три наших офицера.

— Мы советские десантники, — отрекомендовались. — Как нам попасть в деревню Устье? Пусть проводит ваш паренек.

— Как мне знать, советские вы или кадетские? — сострил Иван Петрович. — Докажите!

Десантники доказали.

— В таком разе сопровожу вас сам. Пацану доверить боязно... Заплутает еще в непогодь. Вон пурга-то как разбушевалась!

— В случае чего на пацана меньше подозрений падет, — пробовали было убедить десантники.

— Самому-то понадежней,.. — не отступался Иван Петрович и натянул на плечи овчинный полушубок.

Вскоре отправились в путь. А в следующую ночь в дверь вновь постучали.

— Кто такие? — спросил Иван Петрович.

— Отпирай, живо! — раздался требовательный голос.

— Кто такие, спрашиваю,— повторил хозяин дома.

— Отпирай! Не то перевернем вверх ногами всю твою халупу!

Требование сопровождилось ударами прикладом в дверь, да такими, что задрожали оконные стекла.

Иван Петрович отодвинул щеколду. Дверь распахнулась, и в горницу ворвались немцы в сопровождении местного полицая. Все были в штатской одежде.

— Ишь принарядились! Волчью шкуру на овечью сменили, — презрительно проговорил Иван Петрович.

Удар прикладом свалил хозяина дома на пол. Ваню и его брата-инвалида арестовали.

— Мальчонку-то за что? Уж лучше меня берите, — с трудом поднявшись на ноги, взмолился Иван Петрович.

— Знаем, кого брать! — ответствовал полицай.

Когда сыновей увели, мать Ольга Васильевна горько заплакала, а Иван Петрович углубился в тяжелое раздумье. Рассуждал: «Ну, Николку ясно, по заданию партизан разобрал мост через речку Щиленку, а Ванюшку за что? В конце концов не он проводил десантников, а я. И опять же ведь никто не видел этого. А если б видели, то выдали бы меня. Причем тут Ванюшка?» И тут же успокаивал себя: авось и выпустят...

Но Ваню не выпустили. Увезли в город Порхов и бросили в сырой подвал разрушенного клуба, того самого, что взорвал вместе с шестьюстами гитлеровцами известный подпольщик Чехочевич.

Затем начались допросы в гестапо. Они продолжались более двух месяцев. В последний раз изможденного юношу привели в кабинет заместителя начальника гестапо. Пожилой, пахнущий одеколоном немец указал на стул, приглашая сесть. На столе гестаповца дымился кофейник, а рядом две тарелки. На одной из них лежали бутерброды с красной икрой, а на другой—грудка шоколадных конфет в красивой обертке.

— Угощайсь, Ванюша, — коверкая русский язык, предложил гестаповец.

Соблазн был велик. Ведь сколько дней во рту маковой росинки не было! Но Ваня отрицательно мотнул головой, проговорив:

— Спасибо...

— Тогда побеседуем, Ванюша. Все-таки куда и зачем ты провожал русишь десант?

— Никого я не провожал и никого не видел! — твердо ответил юноша.

— Это мы уже слышаль, Ванюша. Зря упрямишь, мой мальшика. Тебе еще шить и шить. Советую быть благоразумным.

Но так как «благоразумие» у Вани не пробуждалось, то гестаповец начал багроветь, а затем, как и предыдущие следователи, пустил в ход кулаки. Ничего не добившись, избитого, потерявшего сознание юношу фашисты вновь водворили в подвал.

ПУТЬ В НЕИЗВЕСТНОСТЬ

Он был долгим, мучительным. И наконец место прибытия — так называемый лагерь для «перемещенных лиц» на одном из островов Балтийского моря.

Первую ночь полторы тысячи мужчин, женщин и детей провели в холодном бараке. А затем после двухнедельного карантина Ваню вместе с братом и другими узниками упрятали за колючую проволоку основного лагеря. Здесь содержалось свыше тридцати тысяч русских и поляков.

Заключенные были крайне истощены, походили на живые скелеты. Юношу определили в строительную команду — таскать барачные щиты, а его брата Николая, как инвалида с высохшей с детства ногой, заставили плести из рогожи маты, которые для узников служили постелью. Потянулись тягостные дни изнурительного труда, голода, издевательств, тоски по Родине. Но то были цветочки...

В конце апреля среди заключенных прошел слух, что будто этот лагерь полностью подлежит уничтожению. Вскоре слух начал подтверждаться. В начале мая 1944 года лагерное начальство стало спешно отбирать только трудоспособных. Стало ясно: остальных, в том числе и детей, уничтожат.

Снова далекий неведомый путь ждал Ваню, но теперь уже без брата. Его оставили там. Дальнейшая судьба Николая не известна и по сей день.

НА ФАБРИКЕ СМЕРТИ

А Ваня? Он оказался в Маутхаузене. В первые дни пребывания в лагере юный узник понял, что здесь вешают, убивают, и, конечно, морят голодом. Об этом свидетельствовало то, что на аппельплаце (площадь для ежедневных проверок узников) поблескивала асфальтированная площадка. Она служила для публичных порок. В центре ее — бетонированные гнезда, предназначенные для установки виселицы во время показательных казней. От аппельплаца один за другим расположились стандартные деревянные неотапливаемые бараки. Летом в них духота, зимой — невыносимый холод. Кругом лагеря трехметровая каменная стена с массивными коваными воротами. Вдоль лагерной стены — надолбы, опутанные в несколько рядов колючей проволокой под напряжением. Над ней на всех языках народов Европы вещающие таблички: «Не подходи, стреляем без предупреждения!». Лагерь дополняют густо дымящиеся трубы крематория.

Более года юный узник «знакомился» с порядками лагеря на каменоломне, дробил киркой гранит и таскал его тяжелые куски в отведенное место на внушительное расстояние. Чуть замешкался, и спину острой болью обжигала резиновая дубинка надсмотрщика или плетка из бычьих жил.

— Били за все, — вспоминает сейчас Иван Иванович. — За то, что надсмотрщику покажется, что медленно работаешь, за то, что не по форме обратился к начальству, за то, что на минуту задержался после обеденного перерыва. Словом, били по всякому поводу и без него.

Но и в блоке трудно было избежать побоев. Теснота не позволяла быстро выполнять распоряжения блокового старосты. Тогда-то и прохаживались по спинам заключенных дубинки и плети.

Изнурительный труд на каменоломне, постоянные избиения, голод настолько измотали силы юного узника, что он превратился в беспомощное существо. Оставался один выход — идти в лазарет. А это означало никогда не вернуться обратно. Из этого «медицинского» учреждения единственный путь — в газовую камеру, а затем в крематорную печь.

ЗРЕЕТ ГНЕВ

Но Ивану неожиданно повезло. Перед выходом на работу к нему подошел Отто — дежурный по бараку с красным лагерным знаком барачного начальства, какой носили политзаключенные (у уголовников такой знак был черным), и, оглянувшись вокруг, шепнул на ухо:

— Немедленно отправляйся в лазарет! Сегодня дежурит русский доктор. Я его знаю. Он поможет тебе.

Иван вначале удивился доброте немца. Потом встревожился: не провокатор ли? Но тут же подумал, что дело имеет с немецким коммунистом. Об этом свидетельствовал и красный знак. Немец между тем продолжал:

— Иди немедленно. Через час будет дежурить другой врач, тогда тебе капут. Иди, если хочешь выжить. Пойдешь на работу, упадешь — запорют, — твердил немец.

Тут подскочил блоковый староста из уголовников, тоже немец, и, огрев Ивана плеткой, прогнал в лазарет, заранее зная, что он больше оттуда не вернется.

— Сколько тебе лет? — оглядев тощую фигуру Ивана, спросил доктор.

— Девятнадцатый пошел,— не соврал узник.

Врач нахмурился, недовольно глянул в лицо Ивана, мол, простофиля ты, и, обращаясь к эсесовцам по-немецки, провозгласил:

— Ему тринадцать лет, — и повел пациента на весы. Один из членов комиссии подошел к весам и уставился на них. Вес узника оказался 27 килограммов, что вполне соответствовало тринадцатилетнему возрасту. Фашисты поверили. Хорошо, что ни один из них не понимал по-русски, а то бы не сносить головы ни врачу, ни его пациенту.

Иванова как малолетнего по настоянию русского врача перевели на «легкий труд» — возить для заключенных похлебку из брюквы или гнилой капусты. Но и эта работа мало чем отличалась от прежней. Семь человек впрягались в тяжелую повозку и выполняли роль пары лошадей. И все же здесь было чуть легче, чем на каменоломне. Можно заполучить лишний черпак баланды. Наконец, пользуясь выходом за пределы лагеря, раздобыть капустную кочерыжку или гнилую брюквину. А это в какой-то мере сохраняло силы.

Все остальное было прежним. Такой же капо — тучный немец-уголовник, жестокий и неумолимый—сидел в повозке и не слезал, даже когда приходилось тащить телегу в гору. Часто он приказывал бежать бегом, а в случае неповиновения нещадно хлестал плеткой.

Иван мирился с этим. Главным для него теперь было то, что удавалось усыпить бдительность своего капо и иметь возможность заполучить у лагерного повара несколько лишних черпаков баланды для особо ослабевших узников.

Краем уха Иван прослышал, что в лагере действует подпольная группа. Хотя с ним на эту тему никто не разговаривал и даже не намекал. Но по тому, как тот самый Отто, что посоветовал идти в лазарет, при случайной встрече мимоходом бросил: «Правильно действуешь, молодой человек. Продолжай в том же духе», Иван понял, что порции ослабевшим узникам надо всячески увеличивать, ибо что-то назревает: не зря же Отто похвалил его.

Иван вновь и вновь выклянчивал у повара лишние черпаки баланды, чтобы украдкой от капо раздать их тем, кто еле держался на ногах. К таким относились узники 20-го блока, который лагерная администрация давно держала под особым контролем.

И вот 3 февраля 1945 года ранним утром всех узников неожиданно выгнали на аппельплац на общее построение. Было объявлено, что двадцатый блок полным составом совершил побег. «Будете стоять, — сказали, — не шевелясь, до тех пор, пока не выловят беглецов». Более суток на пронизывающем ветру в легких арестантских куртках, с непокрытыми головами, в деревянных колодках неподвижно стояли узники. Если кто чуть пошатнулся или застучал от холода об асфальт колодками — сразу смерть.

Беглецов травили собаками, многих для показа перед строем привязывали вниз животом на специальном «козле» и с двух сторон пороли плетьми до тех пор, пока несчастные не испускали последний вздох.

Побег не удался. В знак протеста против расправы над участниками побега более шестисот заключенных русских, голландцев, французов, испанцев и поляков, взявшись за руки, с пением «Интернационала» двинулись на проволоку, через которую проходил ток высокого напряжения. Иван это видел, и в нем все более укреплялось сознание, что подполье действует.

ОСВОБОЖДЕНИЕ

Границы рейха сужались с каждым днем. Казалось, что гитлеровцам ничего не оставалось делать, как поднять руки вверх. Но они фанатически сопротивлялись.

В одно апрельское утро стало известно, что гитлеровцы заметают следы. На территории лагеря не оказалось эсесовцев.

Узников уже несколько дней не выводили на работу, но часовые на вышках еще держали лагерь под неослабным наблюдением.

Сигнал для нападения был неожиданным. По зову его заключенные нескольких блоков высыпали на территорию лагеря и начали расправу с охраной.

Едва свершилось возмездие, за воротами лагеря послышался рокот моторов: то были американские танки.

Многотысячная толпа узников ринулась за ворота.

— Вы свободны! — кричали танкисты и двинулись дальше.

* * *

— С тех пор прошло ровно тридцать лет, но не забыть прошлого, — говорит Иван Иванович Иванов. — Раны, нанесенные нацистами, телесные и духовные, дают о себе знать и сейчас. Не забыть ужасов фашистских застенков тем, кто их испытал.

Иван Иванович после пятилетней службы в армии некоторое время трудился в совхозе, а затем спустился в забой шахты № 1 (ныне «Ленинградская») и вот уже 23 года добывает горючий камень.

А. МИХАЛОВ.

На снимке: И. И. Иванов.
Фото Ю. Терентьева.

ПО МЕСТАМ БОЕВОЙ СЛАВЫ

Коллективы первой и второй школ организовали экскурсию для учащихся и учителей по местам боевых действий сланцевских партизан и воинов нашей армии во время Великой Отечественной войны. Экскурсию проводил почетный гражданин города Н. Д. Симченков.

Первой на пути была деревня Медвежок, где погиб боевой экипаж самолета первого гвардейского полка Краснознаменного Балтийского флота во главе с командиром звена старшим лейтенантом Шевлягиным.

В деревнях Рудно, Дубок и Новоселье у могил и памятников сланцевским партизанам Николай Денисович подробно рассказал о боевых действиях и героической смерти народных мстителей.

С большим интересом дети и взрослые слушали рассказ нашего экскурсовода у мемориальной доски, которая вывешена на доме Сергея Андреевича Сергеева — кавалера ордена Ленина, организатора партизанского движения в округе Новосельского сельского Совета. Доска эта была открыта в день 30-летия Победы советского народа в Великой Отечественной войне.

Тут же мы встретились с женой партизана, которая дополнила рассказ экскурсовода и показала фотографии мужа.

Потом мы осмотрели братские могилы и памятники воинам Советской Армии в деревнях Хрель, Захрелье и закончили свою экскурсию на берегу озера Долгое в деревне Заручье.

А. АКСЕНОВ.

д. Большие Поля.

КУДА ИДЕТ КОРОЛЬ— БОЛЬШОЙ СЕКРЕТ...

Шахматный конкурс

В задании седьмого тура (см. «Знамя труда» за 31 мая) черные добиваются победы ходом 1. . . . g6—g5! С угрозой Лf8—f6 и белый ферзь в западне. Удовлетворительных продолжений для белых нет. Во всех вариантах они несут крупные материальные потери, в чем довольно легко можно убедиться. Это самый короткий путь к победе. Первыми правильное решение прислали в редакцию С. Богданов, И. Воробьев, В. Восман.

Задание восьмого тура

Белые Крb6, пешка с6.
Черные: Кра1, Лd5.

Вновь мы предлагаем вниманию участников конкурса этюд. Белые, начиная, добиваются победы весьма необычным путем. При решении данного этюда необходимо учитывать наличие контригры черных.

А. ЛУТОВИНОВ,
кандидат в мастера спорта СССР по шахматам.

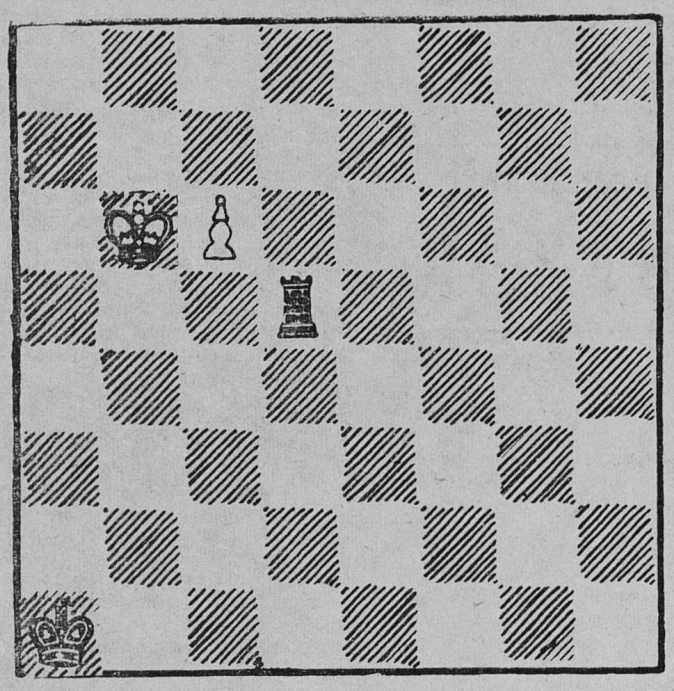

Администрация, партийная, профсоюзная и комсомольская организации Сланцевского филиала Ленинградского швейного объединения «Маяк» поздравляют работников филиала с Днем легкой промышленности.

Желаем успехов в труде, хорошего здоровья и личного счастья.

Нине Семеновне и Дмитрию Александровичу МИНИНЫМ

Поздравляем вас с серебряной свадьбой. Желаем крепкого здоровья, долгих лет жизни, успехов в работе.

Коллектив типографии.

УВАЖАЕМЫЕ СЛАНЦЕВЧАНЕ!

Вы не забыли продлить на второе полугодие подписку на городскую газету «Знамя труда»? Проверьте ваши квитанции! Оформить подписку можно во всех отделениях связи и в агентстве «Союзпечать».

ПРИГЛАШЕНИЕ К РАЗГОВОРУ

ЛЮБИМ ЛИ МЫ ПРИРОДУ?

МЫ ЧАСТО критикуем несознательных граждан за «непонимание отдельных проблем», но делаем это как-то безлико. А ведь они, несознательные, рядом, мы знаем их имена и фамилии, но считаем, что учить их не надо, они-де люди свои.

Нынче весна ранняя, и необычно рано потянуло горьковатым дымком с обочин дорог, лесных полян, где «любители природы» жгли прошлогоднюю траву якобы для того, чтобы облегчить рост новой... Как-то вечером на берегу Плюссы заметил я зарево, пошел на огонь и увидел подвыпившего рабочего лесокомбината М. Н. Любимова, занятого «делом». Для него сомнения — жечь или не жечь? — не было. «Пятьдесят лет живу, жег и жечь буду. Потом на свежей травке отдохнуть приятно будет...», — сказал он. Кто и как растолкует ему вред его поступков? И сколько их, рассуждающих так же, как он?

А разве не надо переубеждать жителя деревни Пелеши А. Е. Скавронского? Он считает, что палы пускать можно, но только до первого мая. Да ведь это же дикий случай! К природе немыслим подход с точки зрения календарной даты. Ведь она живет независимо от наших календарей — весной выпадет снег, зимой идут дожди.

Ведь дело не в траве. Она и так вырастет — растет даже там, где не выжигают прошлогоднюю. А вот гектар, другой, а то и десятый леса может выгореть вместе с травой. Да не один муравейник в придачу — вот вам и мертвая зона.

Все живое боится огня. Но материнский инстинкт часто побеждает страх — птица остается на гнезде и гибнет вместе с кладкой или выводком... Вот почему, уважаемый читатель, у меня возникает весной желание вырвать спички вместе с руками у доброхотов, «помогающих» вырасти зелененькой травке.

Вообще, задавали ли вы когда-нибудь себе вопрос: как вы ведете себя по отношению к природе? Ведь часто можно видеть, как человек, который в своем дворе не даст мухе сесть на цветок, с топором в руках калечит рощу ради кружки березового сока, вениками ломает черемуху и сирень в период цветения (через пару часов эти «букеты» выбрасывает), как пробует он остроту топора на каждом попадающемся на его пути деревце...

Вообразите такой случай. Толпа хулиганов с гиканьем и свистом кидается на совхозные поля, старательно вытаптывая всходы. Невероятно, не так ли? Почему же такое вторжение постоянно происходит в те места, где зреет охотничий урожай.

Вот еще пример. Нередко работники заготконторы нашего Сланцевского райпо, ответственные работники общества охраны природы обращаются к сланцевчанам с призывом: «Всем желающим заняться в период сокодвижения заготовкой ивового корья необходимо зайти в заготконтору и заключить соответствующий договор...».

Не правда ли, довольно странно слышать это из уст членов общества охраны природы? По крайней мере с охраной природы призыв ничего общего не имеет. Нет, конечно, мы — за использование природных ресурсов, но за разумное.

В последнее время в разговорах об охране природы все большее место уделяется вреду, причиняемому всего лишь появлением человека в местах обитания диких животных в период выведения ими потомства. Обратимся к истории. Сто лет назад охоту на боровую дичь и болотную открывали с 12 июля (в народе — петров день), и не поднявшиеся на крыло птицы встречались крайне редко. Сейчас охота открывается на месяц—полтора позднее, а хлопунцы (еще не способные летать птенцы) встречаются сплошь и рядом. Что этому причиной? Ответ не столь уж сложен: усиливающееся влияние человека. По данным охотоведа В. Гаврина, **в лесопарковом поясе Москвы, где охота запрещена уже десятки лет, дичи в несколько раз меньше, чем в соседних приписных охотничьих хозяйствах.** Ведь в них весной и в начале лета почти не бывает людей.

В. ИВАНОВ.

(Продолжение следует)

Редактор Г. Г. МАНКУНИ

Телевидение

ПОКАЗЫВАЕТ МОСКВА

ВОСКРЕСЕНЬЕ, 8 ИЮНЯ

9.30 — «Будильник». Цв. тел. 10.00 — «Служу Советскому Союзу!». Цв. тел. 11.00 — «Веселые старты». Цв. тел. 11.45 — «Высокое доверие». Телеочерк. 12.00 — «Музыкальный киоск». 12.30 — «Сельский час». 13.30 — «Сегодня — День работников легкой промышленности». Беседа с министром легкой промышленности СССР Н. Н. Тарасовым. Цв. тел. 13.45 — «В часы отдыха». Концерт для работников легкой промышленности. Цв. тел. 14.55 — Мультфильм. Цв. тел. 15.40 — «Международная панорама». Цв. тел. 16.10 — «Дети Страны Советов». «Иду искать». Документальный фильм. Цв. тел. 17.00 — «Клуб кинопутешествий». Цв. тел. 18.00 — Международная товарищеская встреча по футболу. Сборная СССР — сборная Италии. Трансляция с Центрального стадиона имени В. И. Ленина. Цв. тел. 19.45 — «Песня-75». Цв. тел. 20.05 — Художественный телефильм из цикла «Приключения в Африке» (США). Часть 2-я. Цв. тел. 21.00 — «Время». 21.30 — Спортивная программа. Цв. тел. Чемпионат Европы по боксу. Финал. Передача из Польши. Чемпионат Европы по баскетболу. Передача из Югославии.

ПОНЕДЕЛЬНИК, 9 ИЮНЯ

14.25 — Программа передач. 14.30 — Программа документальных фильмов. 15.00 — «Фильм — детям». Премьера телевизионного многосерийного художественного фильма «Никого нет дома» (ЧССР). 1, 2, 3-я серии. 15.30 — «В. Каверин. «Два капитана». Передача по литературе. 16.00 — «Ребята настоящие». 17.00 —«Мамина школа». 17.30 — «Москва и москвичи». 18.00 — Новости. 18.15 — «Кем быть». Мультфильм. Цв. тел. 18.25 — «Навстречу XXV съезду КПСС». «Пятилетку — досрочно!». В передаче принимает участие первый секретарь Херсонского обкома КП Украины И. И. Мозговой. 19.10 — Международный фестиваль телевизионных программ «Радуга». Швеция. Цв. тел. 19.45 — Н. Погодин. «Кремлевские куранты». Фильм-спектакль МХАТ СССР им. М. Горького. 21.00 — «Время». 21.30 — Продолжение фильма-спектакля «Кремлевские куранты». 23.00 — «Спортивный дневник». На спартакиаде народов СССР. Цв. тел. По окончании: Новости. Программа передач.

ПОКАЗЫВАЕТ ЛЕНИНГРАД

ВОСКРЕСЕНЬЕ, 8 ИЮНЯ

16.55 — Программа передач. 17.00 — Для детей: А. Алексин. «Обратный адрес». Премьера телевизионного спектакля. Цв. тел. 18.00 — «Для дома, для семьи». Телевизионный журнал. 18.30 — Концерт по заявкам работников легкой промышленности. 19.15 — «Рампа». Театральная программа. 20.45 — «Неделя голубого экрана». Обзор передач Ленинградского телевидения и ответы на письма зрителей. 21.05 — Концерт классической музыки. Поет народная артистка РСФСР Ирина Богачева. Цв. тел. 21.35 — «Крах инженера Гарина». Телевизионный художественный фильм, 4-я серия. Цв. тел. 22.40 — Программа передач.

ПОНЕДЕЛЬНИК, 9 ИЮНЯ

17.55 — Программа передач. 18.00 — Концерт камерной музыки. Цв. тел. 18.30 — Для детей. «Сказки Мастера-Фломастера». Цв. тел. 19.00 — «Ленинград». Информационная программа. 19.20 — «На экранах кинотеатров». 19.30 — «Гражданин и закон». 20.00 — Песни на стихи Есенина «Ты запой мне ту песню». Цв. тел. 20.30 — Передача для работников сельского хозяйства: «Пятилетка села: опыт, проблемы, мнения». 21.00 — «Народное творчество». Лауреаты конкурса-смотра вокально-инструментальных ансамблей и оркестров. Цв. тел. 21.30 — «Про Клаву Иванову». Художественный фильм. Цв. тел. 22.50 — Новости. Программа передач.

ПОКАЗЫВАЕТ ТАЛЛИН

СУББОТА, 7 ИЮНЯ

9.00 — Программа передач. 10.00 — «Заглянем на кухню» (ЭРФ). 10.30 — «Человек и сад». Телефильм. 10.45 — Цв. тел. «На шестой Спартакиаде народов СССР по многоборью». 12.20 — Реклама. 12.30—«Взгляд на мир»: «Страна называется Колумбия». 13.35 — «Гривко». Телефильм. 16.15 — На экране — «Эстонский телефильм». «Музыкальный фестиваль-74». 17.00 — Программа передач. 17.05 — Мультфильм «Гордая принцесса». 17.10 — Цв. тел. «Детский экран». «Окно в сказку». 17.30 — Цв. тел. «На шестой Спартакиаде народов СССР по многоборью. 18.20 — Реклама. 18.30 — «Так и наоборот». 19.00 — Цв. тел. «На шестой Спартакиаде народов СССР по многоборью». 19.40 — «Так времени крутилось колесо». 20.10 — «Своими глазами». 20.30 — Цв. тел. Эстрадный концерт. 21.30 — «Актуальная камера». 22.00 — Цв. тел. «На экране... волк и его компания». 22.20—23.45 — Художественный фильм «Комитет 19-ти», 1-я серия.

ВОСКРЕСЕНЬЕ, 8 ИЮНЯ

9.00 — Программа передач. 11.00—Цв. тел. «На шестой Спартакиаде народов СССР по многоборью». 14.45 — «Детский экран». «10 олимпийских стартов». 16.00— Программа передач. 16.05 — «Духовой оркестр». Телефильм. 16.50 — Цв. тел. «На шестой Спартакиаде народов СССР по многоборью». 16.55 — Реклама. 17.00— Цв. тел. «Детский экран». «Радуга» (повторение). 17.30 — Цв. тел. Для детей. Мультфильм «Волшебная палочка». 19.45—Художественный фильм «Комитет 19-ти», 2-я серия. 21.30 — «Время сквозь увеличительное стекло». 22.30 — Выступает вокально-инструментальный ансамбль «Мрия». 22.50— «Лицом к лицу». Телефильм. 23.20 — 23.35 — Цв. тел. Вечерний концерт.

Кино

ДВОРЕЦ КУЛЬТУРЫ. 7 июня — **«Следую своим курсом».** Начало в 17, 19 часов. 8 июня — **«Хорошенькое дельце».** Начало в 17, 19 часов.

ДОМ КУЛЬТУРЫ ГОРНЯКОВ. 7 июня — цветной художественный фильм **«Хорошенькое дельце».** Начало в 16, 18, 20 часов. 8 июня — цветной кинофильм **«Человек-оркестр».** Начало в 16, 18, 20 часов. Для детей. **«Всадник без головы».** Начало в 14 часов.

КИНОТЕАТР «ТРУД». 7 июня — **«Провал «Голубой змеи».** Начало в 12, 14, 16, 18.15, 20.10, 22 часа. Для детей. **«Щорс».** Начало в 10 часов. 8 июня — **«Призрак замка Моррисвиль».** Начало в 14, 16 часов. **«Свадебное танго».** Начало в 18.15, 20.10, 22 часа. **«Иван Васильевич меняет профессию».** Начало в 10, 12 часов. 9 июня — цветной широкоэкранный кинофильм **«Смешная девчонка».** (Две серии). Начало в 12, 15, 18.15, 21 час. 10 июня — цветной широкоэкранный кинофильм **«Сезон любви».** Начало в 10, 12, 14, 16, 18.15, 20.10, 22 часа.

КЛУБ «ШАХТЕР». 7 июня — **«Невинные убийцы».** Начало в 19, 21 час. 8 июня — **«Следую своим курсом».** Начало в 17, 19, 21 час. Для детей. **«Царевич Проша».** Начало в 11 часов. 9 июня — **«Когда умирают легенды».** Начало в 17, 19, 21 час.

В САД-ЯСЛИ № 15
(ул. Грибоедова, дом № 4-а)
ТРЕБУЮТСЯ
НЯНЯ,
ПОДСОБНАЯ РАБОЧАЯ.

ЛЕНИНГРАДСКИЙ ГОРНЫЙ ИНСТИТУТ
ОБЪЯВЛЯЕТ НАБОР
на I курс Сланцевского общетехнического факультета.
Приемные экзамены в два потока: 1-й поток — с 1 по 15 июля, 2-й поток — с 1 по 10 сентября.
Прием документов с 9 до 13 часов и с 18 час. 30 мин. до 20 часов. Справки по телефону № 4-14-01. Адрес факультета: ул. Ломоносова, 12. Деканат ОТФ.

Газета выходит по вторникам, средам, четвергам, пятницам и субботам

НАШ АДРЕС: 188540, г. Сланцы, Банковская ул., 3. ТЕЛЕФОНЫ: редактор—2-23-81, зам. редактора, отдел партийной жизни—2-14-06, отв. секретарь — 2-17-85, отдел промышленности — 2-16-65, отдел сельского хозяйства — 2-16-70, отдел культуры, быта, писем и массовой работы — 2-23-65, отдел информации, молодежная редакция «Юность» — 2-16-03, корректоры — 2-13-60, бухгалтерия — 2-27-81, Объявления принимаются в бухгалтерии редакции.

ППО № 1—1 Ленуприздата г. Сланцы, Банковская улица, дом № 3. Газету набирали линотипистки Зверева Л. И., Зверева А. А., верстала Скокова З. А., печатали Минина Н. С., Ковалева Т. И. Корректоры Никифорова Н. А., Скокова Н. А. Объем 1 печ. л. Тираж 12.515. Заказ 1600