ПРОЛЕТАРИИ ВСЕХ СТРАН, СОЕДИНЯЙТЕСЬ!

ЗНАМЯ ТРУДА

ОРГАН СЛАНЦЕВСКОГО ГОРКОМА КОММУНИСТИЧЕСКОЙ ПАРТИИ СОВЕТСКОГО СОЮЗА И ГОРОДСКОГО СОВЕТА ДЕПУТАТОВ ТРУДЯЩИХСЯ

№ 126 (6461) | Вторник, 24 июня 1975 года | Год издания 32-й | Цена 2 коп.

ПАРТИЙНАЯ ХРОНИКА

Семинар для лекторов

В горкоме КПСС состоялся семинар для лекторов по научно-технической и экономической тематике. На семинаре присутствовали также члены технико - экономической секции общества «Знание».

Лектор Ленинградского Дома научно-технической пропаганды кандидат технических наук В. А. Злобин рассказал об искусстве лектора в научно-технической пропаганде. О том, как формируется тематика в связи с вопросами научно-технического прогресса, проконсультировал участников семинара председатель первичной организации общества «Знание» комбината «Сланцы» В. И. Финогенов. С консультацией о рецензировании лекций как способе повышения их качественного содержания выступил председатель первичной организации общества при управлении ЛПО «Ленинградсланец» А. Н. Пустошкин.

Председатель технико-экономической секции общества «Знание» Н. А. Прудников подвел итоги семинара. Его участники решили активнее включиться в рецензирование лекций, более качественней подготавливать их.

Подвели итоги

В прошедшую пятницу на еженедельной оперативке секретарей партийных организаций комбината «Сланцы» были подведены итоги кампании по выборам в местные Советы депутатов трудящихся. О работе агитаторов на избирательных участках доложили заведующие агитколлективами Г. А. Зуев, Т. И. Петрова и В. И. Смирнова.

В партию — лучшие комсомольцы

С каждым годом растут ряды КПСС. В партию приходят юноши и девушки, в большинстве своем рекомендованные Ленинским комсомолом. На заседании бюро ГК КПСС, проходившем 13 июня, кандидатами в члены КПСС приняты комсомольцы Северо-Западного СМУ треста «Коксохиммонтаж»: инженер отдела М. А. Котельников, слесарь-монтажник В. Г. Рокотов и электросварщик Е. Ф. Сатаров. 20 июня в торжественной обстановке первый секретарь горкома КПСС Г. В. Лазинин вручил им кандидатские карточки.

XXV съезду КПСС — достойную встречу!

РАБОТАЮТ БЕЗ ОТСТАЮЩИХ

На комбинате «Стройдеталь» в соревновании за досрочное выполнение пятилетнего плана участвует свыше 40 бригад и звеньев. Почти все они работают под девизом «Пятидневное задание — за четыре дня!». Коллектив комбината занял второе место в соревновании среди предприятий треста № 41 и отмечен премией.

Соревнование приносит положительные результаты: все бригады и звенья стали работать более ритмично, повышают качество продукции. Высоких трудовых показателей достигла бригада плотников столярного цеха М. Н. Щемелева, готовящая деревянную опалубку для выпуска железобетонных колонн и балок. Вся эта продукция идет на Кингисеппский комбинат «Фосфорит», жилищное и сельскохозяйственное строительство. Плотники бригады выполняют задания на 115—120 процентов при хорошем качестве работ.

Бригады слесарей А. И. Антипова, арматурщиков Ю. Н. Жука, бетонщиков З. А. Прядко неоднократно занимали классные места в соревновании. С опережением графика трудятся бригада слесарей механического цеха В. Я. Львова, звено формовщиков И. В. Васильева и многие другие. Все они готовятся достойно встретить XXV съезд КПСС.

В. ШАТАЛОВ,
рабкор.

ЛУЧШИЕ БРИГАДЫ

Горняки шахты имени С. М. Кирова развертывают социалистическое соревнование в честь XXV съезда КПСС. Впереди соревнующихся идет коллектив горного участка № 1, добывший за две декады июня 1.061 тонну сверхпланового сланца.

Среди добычных бригад в июне лучших трудовых показателей достигла бригада В. В. Никифорова (участок № 2), выдавшая на-гора 698 тонн сверхпланового сланца, а среди проходчиков — бригада В. П. Лупандина, выполнившая план двух декад июня на 117 процентов. С перевыполнением плана трудятся добычные бригады Г. М. Матегаева и Н. С. Носова.

Я. ПИМЕНОВ,
участковый горный нормировщик шахты имени С. М. Кирова.

Более пяти лет работает на швейном участке в цехе резиновой обуви регенератного завода Наталья Асламбековна Ефимова. Сегодня она одна из лучших швей в бригаде Татьяны Васильевны Леоновой. Н. А. Ефимова ударник коммунистического труда. На 150—160 процентов ежедневно выполняет она свое сменное задание.

НА СНИМКЕ: Н. А. Ефимова.

ДНИ КАЧЕСТВА

На комбинате «Сланцы» в течение нескольких лет ведется последовательная работа по улучшению качества выпускаемой продукции. В технологических цехах ежегодно проводятся общественные смотры качества продукции, результаты которых учитываются при подведении классных мест в соревновании.

В текущем году в каждый четвертый понедельник месяца проводится общекомбинатовский день качества. На совещании у директора комбината Ю. И. Белянина выступают начальники цехов и отделов, намечаются мероприятия.

Начиная с июля решено проводить дни качества во всех технологических цехах предприятия.

ДЕМОНСТРАЦИЯ МАСТЕРСТВА

НА КОНКУРСЕ ДОЯРОК

Животноводческая ферма Выскатка в праздничном убранстве. Здесь состоялся традиционный конкурс мастеров машинного доения. Его открыл директор фирмы «Родина» Д. В. Борисов. В конкурсе участвуют пять лучших доярок района: В. К. Рыжих из совхоза «Осьминский», Н. А. Иванова из совхоза «Старопольский», З. Е. Добычина из совхоза «Родина», Т. П. Хорошева из совхоза «Сланцевский» и Р. М. Васильева из совхоза «Аврора».

Передовые доярки З. Е. Добычина и Р. М. Васильева поднимают флаг, знаменующий начало состязаний. Заместитель директора фирмы по животноводству В. И. Дмитриева объясняет их условия.

Участники конкурса состязаются в разборке и сборке доильных аппаратов, процессе доения, санитарной подготовке, чистоте молока и уходе за аппаратом после дойки.

Первой разобрала и собрала аппарат доярка совхоза «Старопольский» **Н. А. Иванова.** На этой операции она показала хорошее время — 6 минут 34 секунды. Но участница конкурса волновалась, спешила и поэтому допустила ошибки. В частности, она забыла измерить сосковую резину. При разборке аппарата не пользовалась инструментами. В результате потеряла значительное количество баллов. Были у нее и другие ошибки. Общий результат Н. А. Ивановой— 80,58 балла из 100 возможных.

Особенно острая борьба разгорелась между доярками **Т. П. Хорошевой** из совхоза «Сланцевский» и **З. Е. Добычиной** — из «Родины». Обе они спокойно и уверенно провели разборку и сборку аппаратов, но допустили общую ошибку — не измеряли сосковую резину. Другие операции также не обошлись без погрешностей. З. Е. Добычина, например, нарушила последовательность подключения аппарата, не проверила, осталась ли вода в подсосковой резине, по окончании дойки не сделала просос остатков молока из доильных стаканов. Обе доярки допустили подсос воздуха в стаканы аппарата. Однако Т. П. Хорошева в общей сумме набрала 89,3 балла, опередив З. Е. Добычину на 3,39 балла.

Следующей стартует доярка совхоза «Аврора» **Р. М. Васильева.** На разборке и сборке аппарата она получает лишь 9,55 балла при 15 возможных. Ошибки те же самые: не измерила сосковую резину, при разборке аппарата забыла вывернуть регулировочный винт пульсатора. При доении нарушила очередность поставки доильных стаканов на соски вымени коровы. К тому же перед дойкой не вытерла вымя сухим полотенцем, на чем потеряла два балла. До подключения аппарата не проверила наличие воды в межстенном пространстве. Обнаружился и недостаточный уровень ее теоретических знаний. Например, она не смогла ответить, какая должна быть температура воды при промывке аппарата. За это ей снизили еще 0,2 балла. Тем не менее общий итог работы доярки был оценен судьями относительно высоким показателем — 85,25 балла.

Последней демонстрировала свое мастерство доярка совхоза «Осьминский» **В. К. Рыжих.** Из-за допущенных ошибок, которые были типичными и для других участников конкурса, она потеряла почти пять баллов. Из-за ряда других ошибок ее работа была оценена в 73,67 балла.

Характерно, что все участники состязаний показали высокие результаты по чистоте выдоенного молока, а З. Е. Добычина и Р. М. Васильева по этому элементу получили максимальное число баллов.

Хотя не все участники конкурса стали победителями, но все же они показали, что работать умеют, и довольно неплохо. Важно, чтобы их опыт шире распространялся среди других доярок.

Когда судьи подвели общий итог, то места распределились так: **первое место заняла доярка совхоза «Сланцевский» Татьяна Павловна Хорошева, второе — Зинаида Егоровна Добычина из совхоза «Родина» и третье — Раиса Михайловна Васильева — доярка совхоза «Аврора».**

Победители конкурса встают на пьедестал почета. Их приветствуют и. о. заместителя председателя горисполкома В. М. Павлов и директор фирмы Д. В. Борисов.

Четвертое место заняла доярка совхоза «Старопольский» Надежда Андреевна Иванова и пятое— Валентина Константиновна Рыжих из совхоза «Осьминский».

На областном конкурсе честь фирмы и района будет защищать Татьяна Павловна Хорошева.

А. МИХАЛОВ.

ВНИМАНИЮ СЛУШАТЕЛЕЙ СЕМИНАРА РЕДАКТОРОВ И ЧЛЕНОВ РЕДКОЛЛЕГИЙ СТЕННЫХ ГАЗЕТ И РАБСЕЛЬКОРОВ

26 июня в 17 часов в кабинете политического просвещения ГК КПСС состоятся очередные занятия редакторов и членов редколлегий стенгазет и рабселькоров. В программе:

1) освещение партийной и советской тематики в стенгазетах;
2) оформление стенгазеты, верстка материалов, заголовки;
3) материалы о передовиках производства в стенгазетах, использование газетных жанров, язык и стиль материалов;
4) обмен опытом — выступление редактора стенгазеты регенератного завода «Заводская неделя» Т. Сусловой.

Отдел пропаганды и агитации ГК КПСС.
Редакция газеты «Знамя труда».

ИЗВЕЩЕНИЕ

о созыве первой сессии Сланцевского городского Совета депутатов трудящихся (XV созыва)

Рекомендуемая повестка дня:

1. Организационные вопросы.
2. О задачах местных Советов и органов народного образования по завершению перехода ко всеобщему среднему образованию.

Сессия созывается 24 июня 1975 года в 11 часов во Дворце культуры СПК «Сланцы», в малом зале.

Исполнительный комитет.

ЗА ОПЫТОМ—В СЛАНЦЫ

ПАРТИЙНАЯ ЖИЗНЬ

На комбинате «Сланцы» состоялся семинар секретарей партийных организаций промышленных предприятий Министерства химической промышленности СССР и Министерства нефтехимической и нефтеперерабатывающей промышленности СССР. Темой его было «Повышение качества продукции — одно из основных направлений работы партийных комитетов по контролю за хозяйственной деятельностью».

Семинар открыл инструктор областного комитета КПСС Г. П. Тумасов.

Выступающие с докладами подняли ряд вопросов, касающихся хозяйственной деятельности, руководства ею. Говорили о работе парткомов по ускорению научно-технического прогресса, по выполнению комплексного плана экономического и социального развития, по увеличению выпуска, улучшению качества и ассортимента товаров культурно-бытового назначения.

От комбината «Сланцы» выступил механик А. А. Авдеев. Он поделился опытом организации социалистического соревнования в ремонтно-механическом цехе. Секретарь парткома Н. Ф. Нечаев рассказал о том, как партийный комитет комбината руководит социалистическим соревнованием. Всего выступило около десяти представителей предприятий названых министерств.

Директор комбината «Сланцы» Ю. И. Белянин рассказал гостям об истории комбината, о выпускаемой предприятием продукции. Для участников семинара была организована экскурсия на предприятие. Наиболее подробно они познакомились с работой ремонтно-механического цеха. В завершение — поездка на базу отдыха «Березка».

Все приехавшие к нам за опытом остались довольны хорошей организацией семинара, гостеприимством сланцевчан.

ДЕЛА ПРОПАГАНДИСТСКИЕ

АКТИВНОСТЬ ЛЕНИНГРАДЦЕВ

В связи с конкурсом, проводимым городской организацией общества «Знание» между первичными организациями предприятий промышленности, транспорта на лучшую постановку пропаганды достижений науки, техники и передового опыта, во втором квартале текущего года заметно увеличилось по сравнению с этим же периодом прошлого года число лекций по научно-технической тематике.

Очень активно в нашем районе работали ученые из Ленинграда. Каждая третья из всех лекций, состоявшихся на сланцевских предприятиях и в организациях, прочитана лекторами-ленинградцами.

Два дня, 19 и 20 июня, у нас находился кандидат технических наук В. А. Злобин. С лекциями «Защита окружающей среды», «Транспорт будущего», «Организация рабочего места ИТР, служащего, школьника» и другими он выступил на комбинате «Сланцы», в грузовом и пассажирском автопредприятиях, на кирпичном заводе, в управлении производственного объединения «Ленинградсланец».

ПО РОДНОЙ СТРАНЕ

ЛЕНИНГРАДСКАЯ ОБЛАСТЬ. В такой одежде не страшны жгучие сибирские морозы, она пригодна и для весны, и для осени. Строители Байкало-Амурской магистрали по достоинству оценили рабочие костюмы с маркой ленинградского объединения «Труд» (на снимке).

Каждый такой комплект состоит из куртки с меховым воротником и капюшоном, брюк и жилета на утепленных съемных подкладках. Костюм удобного, не стесняющего движений покроя пропитан водоотталкивающим составом.

В адрес БАМа уже отправлено 1.300 комплектов.

К ПРИЕМУ КУБАНСКОГО ХЛЕБА ГОТОВЫ

КРАСНОДАРСКИЙ КРАЙ. В завершающем году пятилетки хозяйства Кубани продадут государству 4.200 тысяч тонн зерна. Элеваторы и хлебоприемные пункты готовы к приему большого урожая. В этом году сооружены новые емкости и хранилища для зерна, увеличилось количество механических подъемников, разгрузчиков, транспортеров.

НА СНИМКЕ: Красноармейский хлебоприемный пункт готов к приему зерна нового урожая.

Фотохроника ТАСС

РАДИ ДНЯ ЗАВТРАШНЕГО

НА ПОВЕСТКЕ ДНЯ— КАЧЕСТВО

Одно из важнейших направлений борьбы за подъем эффективности производства — улучшение качественных показателей, планомерное совершенствование выпускаемой продукции. Решение этой проблемы во многом зависит от перевооружения производства, внедрения научно-технических достижений, строгого соблюдения технологии.

Качественные показатели производства постоянно находятся в поле зрения администрации, партийного комитета комбината «Сланцы» и его комиссии контроля за хозяйственной деятельностью администрации по качеству продукции. В годовые планы работы комиссия включает пункты, направленные на совершенствование технологического процесса, модернизацию оборудования и т. д.

Партийная комиссия контроля за хозяйственной деятельностью администрации по новой технике также имеет перспективный план работы.

Партком на своих заседаниях ежегодно рассматривает вопросы качества продукции и внедрения новой техники, после обсуждения которых принимаются соответствующие постановления и устанавливается контроль за их выполнением. Так, по рекомендации парткома на комбинате составлен сводный план мероприятий, направленных на улучшение качества вырабатываемой продукции, разработано и утверждено парткомом комбината положение о премировании ИТР и рабочих основных профессий в зависимости от качества продукции, которое учитывается наравне с основными производственными показателями. Ежемесячно на совещаниях у директора комбината проводятся дни качества.

На комбинате периодически идут общественные смотры качества продукции с присвоением звания цеха, участка, бригады высокого качества продукции, смотры-конкурсы на лучшее предложение по выпуску товаров народного потребления и т. д.

За период между 1971 и 1974 годами внедрено 189 рационализаторских предложений, направленных на улучшение качества продукции. Например, установка для получения сольвента позволила улучшить качество смолы СПП и мастики БЛК; экономический эффект от ее внедрения—26.465 рублей. Внедрение непрерывной очистки ароматических углеводородов позволило повысить качество бензола и толуола. Экономический эффект достиг 34 тысяч рублей.

Вся проводимая на комбинате работа дала ощутимые результаты. Из 23 видов вырабатываемой продукции практически все в 1973 — 1974 годах прошли аттестацию, и им присвоена первая категория качества. Государственный Знак качества присвоен бензолу. Некоторые виды продукции удостоены дипломов ВДНХ и наград Международной выставки «Автосервис-73» (мастика МСА, БЛК, композиция «альтин», смола СПП). Сейчас идет организационно-подготовительная работа для присвоения Знака качества толуолу.

На комбинате ведутся большие работы по разработке и внедрению новых видов продукции. За 4 года девятой пятилетки внедрены семь видов: мастики МСА и МСУ, смола ВИАМ-Б, сольвент, альтины, лак резол, кероген. Все новые виды продукции относятся к первой категории качества.

Для повышения эффективности внедрения научных достижений партком работает над дальнейшим развитием творческого содружества специалистов и рабочих. На комбинате работает уже пять таких творческих бригад. 268 инженерно-технических работников приняли личные творческие планы, в которых определенное место занимают вопросы повышения качества продукции.

Конечно, далеко не все проблемы решены на нашем предприятии. Не изжиты случаи нарушения технологического режима из-за поступления нестандартного сланца, кокса, а также из-за нарушений производственной дисциплины, что приводит к выпуску продукции с отступлением от стандартов. Медленно внедряются в цехах мероприятия по установке автоматических газоанализаторов контроля производства. За четыре года пятилетки комбинат получил 2 рекламации и 10 претензий на сумму 1.716 рублей. Есть и другие недостатки, мешающие более быстрому улучшению качества выпускаемой продукции. Над их устранением и работает коллектив комбината.

Мы стремимся достойно встретить XXV съезд нашей партии, добиться, чтобы уверенно работать в десятой пятилетке, которая будет пятилеткой качества.

Н. НЕЧАЕВ,
секретарь парткома комбината «Сланцы».

СЛАВЯТСЯ ВЫСОКОЙ ВЫРАБОТКОЙ

Коллектив Сланцевского участка треста «Севзапэлектромонтаж» готовится достойно встретить XXV съезд Коммунистической партии Советского Союза. Бригады электромонтажников работают на городских и сельских пусковых стройках, на строительстве Кингисеппского молокозавода и детского сада в Ивангороде. В мае коллектив участка выполнил план по электромонтажным работам на 102 процента. Слаженно идут у него трудовые дела и в июньские дни.

На строительстве жилья в центральной части города Сланцы высоких трудовых показателей достигла бригада электромонтажников И. П. Кожеко. Она первой на участке стала работать по бригадному подряду и достигла выработки 130—135 процентов при хорошем качестве электромонтажных работ. Бригада электромонтажников А. А. Головко, работающая на Кингисеппском молокозаводе и на подготовке детсада в Ивангороде, тоже занимает одно из ведущих мест в соревновании.

Славятся высокой выработкой звенья электромонтажников А. Б. Андреева и А. С. Бочина, работающие на сельских пусковых объектах, бригада электрослесарей заготовительного участка В. А. Моисеева.

И. ГРИГОРЬЕВ.

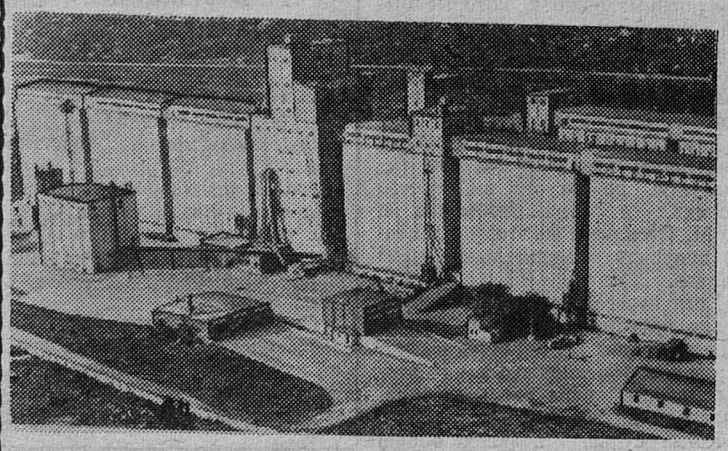

ПО СЛЕДАМ НАШИХ ВЫСТУПЛЕНИЙ

„ЛЮБИМ ЛИ МЫ ПРИРОДУ?“

Так называлась статья, опубликованная в четырех номерах «Знамени труда» от 7, 10, 11 и 12 июня. **Заместитель председателя городского совета Всероссийского общества охраны природы Я. В. Кулаков** ответил редакции:

«Городской совет общества примет все меры к тому, чтобы усилить пропаганду охраны природы, и обращается с этим в первую очередь к своим первичным организациям, техсоветам, а также к руководителям и общественным организациям предприятий, совхозов, учреждений и школ.

В ближайшие дни на заседании городского совета ВООП будет обсужден вопрос о сборе лекарственных трав и заготовках сырья, имеющего промышленное значение».

ВСЕ РЕЗЕРВЫ — В ДЕЙСТВИЕ!

РЕШАЯ ГЛАВНУЮ ЗАДАЧУ

Выработать 1.300.000 тонн высококачественного цемента — такое обязательство в завершающем году девятой пятилетки взял коллектив цементного завода. За пять месяцев уже выпущено 534.626 тонн цемента, а сверхпланового — 2.126 тонн. Весь прирост продукции будет достигнут за счет повышения эффективности производства и широкого использования резервов.

На заводе ведется большая работа по внедрению новой техники и организационно-технических мероприятий, направленных на безусловное выполнение производственной программы, на повышение качества продукции, снижение расхода топлива, электрической энергии, сырьевых материалов и добавок. От внедрения всех этих мероприятий в установленные сроки зависит и улучшение показателей работы цехов, участков и завода в целом.

На предприятии уже выполнен ряд мероприятий. За пять месяцев текущего года нами завезено свыше 14.000 тонн золы мультициклонов с теплоэлектроцентрали комбината «Сланцы» для приготовления сырьевой муки без предварительного помола, что дало значительный экономический эффект. Поступило из отвалов ТЭЦ свыше 3.700 тонн золы, частично заменяющей дорогостоящий привозной трепел.

В лаборатории завода внедрен рентгеноспектральный анализ, освоен квантометр КРФ-1Б, позволивший ускорить выдачу анализов сырьевой муки. Установка усиленных подшипниковых узлов на пневмовинтовых насосах, перевод дымососов сушильных барабанов и сырьевых мельниц на подшипники качения также позволили заводу повысить коэффициент использования основного оборудования.

Идет установка козлового крана на двадцатом пути, который позволит сократить простои железнодорожных вагонов. Заканчивается строительство галереи для выгрузки тощих углей на объединенном складе, строится галерея подачи сухого трепела в цех помола.

Перед коллективом завода в настоящее время стоит сложная задача по подготовке и проведению реконструкции вращающейся печи № 2.

Это далеко не полный перечень всех мероприятий, претворяемых в производственную жизнь на нашем заводе. Цементники наряду с ростом производства уделяют первостепенное внимание вопросам повышения качества выпускаемой продукции.

И. САЙГАК,
и. о. начальника производственно - технического отдела цементного завода.

В ЭТИ ДНИ НА ПОЛЯХ

За прошедшую неделю отряд по заготовке силоса совхоза «Родина», которым руководит А. Н. Михайлов, заготовил 800 тонн массы. На машинах Николая Иванова, Анатолия Чистякова, Владимира Рязанцева развеваются сейчас флажки победителей социалистического соревнования.

Одними из первых в совхозе выехали в поле со своими «КИРами» Николай Иванов и Алексей Ковалев. Всего с начала заготовки кормов отряд заложил в ямы более 1.500 тонн силосной массы.

НА СНИМКЕ: члены отряда (слева направо) Алексей Ковалев и победитель социалистического соревнования Николай Иванов.

Фото Ю. Терентьева.

Горизонты культуры

БИБЛИОТЕКИ — ДЕТЯМ

Идет лето — пора, когда ребята покинули школу, чтобы окрепнуть, отдохнуть и осенью с новыми силами приняться за учебу.

Чем же встречают библиотеки юных читателей? Об этом и хочется рассказать.

Библиотекари всегда стремятся к тому, чтобы школьник получил в это время как можно больше знаний, которые ему пригодятся в новом учебном году. Так, в районной детской библиотеке (теперь детский филиал № 1 центральной районной библиотеки) оформлены выставки «По всему свету», «Секреты природы», «Спортивное лето». Последняя выставка имеет даже несколько разделов — «Чудесный мир растений», «Среди животных, птиц, насекомых», «Происшествие под водой». На них представлены самые интересные и популярные книги для детей пятых — восьмых классов.

Но работа с детьми летом переносится за стены библиотек. Работники культурно-просветительных учреждений связаны с активистами дворовых площадок. Например, в начале июня, в день рождения А. С. Пушкина, на дворовой площадке, над которой шефствует пятая школа, была проведена беседа на тему «Там, где шумят Михайловские рощи». Подготовила эту беседу заведующая читальным залом З. П. Артамошкина. Сейчас она готовит для детей увлекательное путешествие по журналу «Юный натуралист». Это будет рассказ о животных и птицах, о том, что интересного можно встретить в нашем лесу.

Работники городской детской библиотеки (ныне филиал № 2) также прочно связаны с дворовыми площадками.

Не оставлены без внимания и пионерские лагеря. Для них комплектуется детской литературой автобиблиотечка, которая сделала уже два выезда в лагеря «Салют» и «Чайка». В конце июня в лагере «Салют» заведующая автобиблиотекой В. И. Цих проведет беседы, оформит выставки к предстоящему празднику сказки.

Для «Парада Победы», который также будет проходить в этом лагере, автобиблиотека подбирает обширный материал на военно-патриотическую тему.

Филиалы Сланцевской объединенной районной библиотеки, работающие с детьми, имеют списки или картотеки внеклассного чтения. Поэтому у ребят есть возможность, пользуясь фондом объединенной библиотеки, прочитать всю необходимую литературу. А библиотечные работники помогут им осмыслить, глубже разобраться в прочитанном.

Т. МОРДАШОВА,
методист по детской работе.

СЛЕЗЫ обильными ручейками скатываются по его щекам. Витя их не смахивает, хлюпая носом, твердит: «Отпустите, я буду учиться дома...»

Члены комиссии по делам несовершеннолетних при Сланцевском горисполкоме пытаются спокойно объяснить, что лучше ему еще год проучиться в школе № 10, закончить 8 классов, а уж потом...

Нет, трудно воспринимаются эти слова. «...Буду дома учиться»...

— Хорошо, но ведь ты до нашей школы не хотел учиться, уходил с уроков, бродяжничал. Как же теперь?

И Витя, всхлипывая, произносит:

— Отец пил, не давал учиться, мешал, выгонял из дому. Сейчас его посадили на три года...

Страшные слова. И страшные вдвойне, когда их произносит подросток, которому еще только будет 15 лет.

ВНИМАНИЕ: ПОДРОСТОК!

ТВОРЦЫ ХАРАКТЕРА

...НЕДАВНО в Сланцевской школе № 10 для трудных ребят работала комиссия по делам несовершеннолетних при исполкоме горсовета. Обсуждалась возможность возвращения домой к родителям большой группы подростков. 19 из них закончили в школе 8 классов. Это первый такой выпуск.

Разговор с каждым был долгим, заинтересованным. Членов комиссии волновало все: и обстановка дома, и родители, и какой дальнейший путь выбрал себе тот или иной воспитанник. Характеристику каждому давали воспитатели. Поражала глубина познания характера каждого мальчишки, умение видеть в нем перспективные черты, недостатки. Неподдельный интерес к каждому, тревога за будущее воспитанника звучали в каждой фразе.

А потом было торжество, на котором восьмиклассникам вручали свидетельства об окончании неполной средней школы, подарки. Ребята сидели притихшие, с цветами в руках. Поодаль — их родители, близкие. А со сцены звучали добрые напутствия, слова об открытых для каждого из выпускников дорогах жизни, о необходимости дальнейшей учебы. **И невольно в памяти всплывали разговоры с директором школы отличником народного просвещения А. Г. Потехиным.**

— ...Всей своей работой наш коллектив доказывает: нет плохих ребят. Есть плохие условия — дома, на улице, попадая в которые подросток может оступиться. И здесь его надо вовремя поддержать, направить, отвлечь от дурного влияния, не допустить, чтобы он стал, как мы говорим, педагогически запущенным. К нам сюда комиссии по делам несовершеннолетних при горрайисполкомах и направляют уже именно таких...

А. Г. Потехин рассказывает о том, как ведется работа в школе с этими ребятишками. Не вдаваясь в педагогические подробности — это тема отдельного разговора, скажу: главное, что воспитывают в мальчишках — дисциплину, любовь к труду, умение уважать товарищей, видеть свою перспективу. Для ребят в школе созданы условия для занятий музыкой, рисованием, выжиганием по дереву (прекрасная выставка ребячьих работ демонстрируется в помещении городского музея); в школе постоянны уроки труда, воспитанники овладевают навыками различных профессий. Здесь в почете спорт.

Не на пустом месте и не вдруг развивается в ребятах интерес к тому или иному делу. Титанические усилия прикладывают к этому заведующий производственными мастерскими школы О. Н. Смольников, учитель труда А. С. Шишковец.

Около 20 лет работает в школе и преподает математику учительница Т. Т. Баринова. Она делает все возможное, чтобы привить ребятам любовь к сложному предмету, открыть перед ними увлекательный мир цифр и математических формул.

Много выдумки, творчества вкладывают в свою работу воспитатель Г. Н. Гринева, старшие воспитатели В. Н. Тяпкин, Е. Д. Евгеньева. Колоссальный объем работы выполнил воспитатель первого выпускного класса В. Д. Новиков...

Немало хорошего можно сказать о работниках школы № 10. Каждый из них делает все, чтобы парень вырос в дальнейшем нормальным человеком.

Широко в школе развито самоуправление. Ребята следят за порядком в спальнях, на уроках, на улице, в столовой. Поэтому редки среди воспитанников серьезные нарушения дисциплины.

Смотришь на этих ребят и задумываешься: так откуда же берутся трудные мальчишки? Ведь не рождаются же они такими. А такими их делаем мы, взрослые. Делаем своим безразличием, своими отмашками: не до тебя, мол... Совершаем преступление перед подростком, давая ему закурить, протягивая ему рюмку с вином, не обрывая его брань... Постепенно начинаем вдруг замечать: а мальчишка-то от рук отбился, ну и характер, хорошего из этого парня ничего не выйдет...

Поставив крест на парнишке, мы открываем таким образом перед ним «широкие возможности уличной самодеятельности». И в конце концов...

ВОТ несколько воспитанников школы № 10.

Виталий Власов, 1959 года рождения, бывший учащийся 6-го класса школы № 2 г. Елабуги Татарской АССР. На счету этого подростка уже немало «деяний». Власов часто убегал из дому, бродяжничал по городам и деревням, совершая при этом кражи.

Можно долго повествовать о «приключениях» Виталия Власова, но обращает на себя внимание столкновение этого парня со взрослыми: в одном случае они вместе с приятелем сдают в приемный пункт трехлитровые банки, и продавщица, мало задумываясь, выдает им «положенную» сумму; в другом — рабочие покупают у ребят ворованную рыбу, совершая незаконный акт купли-продажи, нарушая тем самым все нормы поведения.

Каковы же домашние условия Виталия? Из акта обследования семьи Власовых: «...мать и сожитель воспитанием сына не занимаются. Если сын убежит из дому, его не ищут, всегда доставляют его работники милиции, но тут мать начинает сына бить, истерически кричать, в результате Власов В. на второй же день убегает из дому... Мать заявляет, что она с сыном справиться не может, пусть его заберут в колонию, так как у нее, кроме него, есть дочь и муж...».

Это говорит мать. Но общественность не могла мириться с таким положением. Виталию назначили шефов. К сожалению, это было поздно: слишком велик был разрыв между обстановкой дома и тем, что втолковывали Власову шефы...

В декабре 1972 года Виталий прибыл в школу № 10.

Еще одна аналогичная судьба — судьба Александра Соколова, 1960 года рождения, учащегося 6-го класса школы имени С. М. Кирова г. Карачева Брянской области.

У этого подростка за плечами уже не одно грубейшее правонарушение. Откуда же эта дерзость?

Не будем снимать со счетов влияние улицы, но ведь оно оказалось к месту там, где не было должного влияния семьи.

Из акта обследования: «...Отношения в семье ненормальные, причина неблагополучия прежде всего в плохих отношениях между матерью и отчимом, их ссоры, драки. Отчим жизнью ребенка не интересуется, мать авторитетом и уважением у сына не пользуется... Необходима изоляция от семьи...».

В октябре 1972 года Саша прибыл в школу № 10.

Два подростка, два разных человека. Но общее для них — ненормальности в жизни родителей, безразличие матерей к сыновьям, к их судьбам, забота только о собственном спокойствии. И в итоге пути ребят сошлись в одной школе вдали от дома...

РАЗНЫЕ дороги вели мальчишек сюда. Как уже упоминалось, у подавляющего большинства из них неблагополучно в семьях. Но вот — Игорь Суханов, 1960 года рождения, учащийся 7-го класса школы № 36 г. Калининграда. Отец — врач, работает в морском порту, мать имеет среднее педагогическое образование, работает в детском саду. Дома — мир и согласие, а Игорь... Может, в этом случае семья ни при чем? Нет, и здесь мы вправе говорить об упущениях родителей.

(Окончание на 4-й стр.)

Как вас обслуживают?

ТАКОЕ ТЕРПЕТЬ НЕЛЬЗЯ

Коммунистическая партия и Советское правительство уделяют большое внимание бытовому обслуживанию населения.

Еще встречаются, конечно, определенные трудности, связанные с вводом дополнительных мощностей предприятий и т. д. Но культурное обслуживание посетителей, соблюдение режима работы предприятий — дело самих бытовиков. Для выполнения положенного требуется не так уж многое — любить свою профессию, уважать людей.

К сожалению, и эти немногие требования иногда не выполняются. Очень неприятный случай произошел 14 июня в дамской парикмахерской, расположенной на улице Гагарина. Желающих сделать прическу собралось человек 20. Рабочий день по распорядку начинается в 8 часов, но все мастера приступили к работе с опозданием на 20 минут.

Естественно, что клиентов следует обслуживать в порядке очереди. Но почему-то это элементарное условие не соблюдают. Мастер сам выбирает себе клиента. В результате один посетитель сидит там часами, а другого обслуживают немедленно, как только освободится мастер.

Это вызвало возмущение клиентов, и я сделала замечание мастеру Р. Шалашенко, пытаясь выяснить, почему так происходит. Но мое замечание осталось без внимания. Тогда я вынуждена была сделать запись в книге жалоб и предложений.

Написанная жалоба вызвала неправильную реакцию коллектива дамской парикмахерской, мастера прекратили обслуживание. Не обращая внимания на возмущение посетителей, устроили получасовой перерыв в работе.

Пришлось и этот возмутительный факт отметить в книге. Просидев там с 8 часов до 11 часов 30 минут, я ушла ни с чем.

Такое отношение к посетителям мастеров Р. Шалашенко, Г. Луговцовой и К. Семеновой заслуживает осуждения. Такое терпеть нельзя!

Видимо, в горбыткомбинате недостаточно заботятся о повышении культуры обслуживания, улучшении качества выполняемых услуг, об экономии времени посетителей.

Т. ИВАНОВА,
депутат Сланцевского городского Совета депутатов трудящихся.

ПО СЛЕДАМ НЕОПУБЛИКОВАННЫХ ПИСЕМ

Житель деревни Старополье Н. А. Семенов написал в редакцию о том, что в весенне-летнее время население здесь значительно увеличивается, поэтому необходимо открыть ларек по продаже товаров первой необходимости.

Как сообщила **председатель правления райпо В. П. Воробьева,** магазин в Старополье работает без выходных дней. Дополнительно открыт продовольственный ларек, который торгует товарами первой необходимости, квасом.

(Начало на 3-й стр.)

Дело в том, что Игорь вырос в среде военных (отец у Игоря военврач), его друзьями часто были солдаты. С детства парень привык, что рядом ребята старше его; он жил в определенной степени их интересами, а они были порой далеки от детских. Игорь, от природы физически развитый и сообразительный, ускоренными темпами постигал «школу жизни», приобретая под влиянием старших ребят далеко не лучшие ее черты. Родители, вечно занятые на работе, мало обращали внимания на круг друзей, в котором вращался Игорь.

Здесь надо сказать, что мать недооценивала и волевые качества Игоря. Высокий, крепкий черноволосый парень, с несколько резкими движениями, чувствующий себя уверенно в среде подростков, он обладает незаурядным самолюбием, способным заставить его добиваться определенных целей. Воспитатели так характеризуют его: «Любую работу старается выполнить лучше всех...», но одновременно замечают: «...потерявший способность самокритики, любит лидировать, болезненно воспринимает успехи других...». Вот эти черты характера, которые сыграли свою роль в судьбе Игоря, родители и не смогли своевременно зафиксировать в сыне.

В результате: «...Игорь абсолютно вышел из-под влияния своих родителей... Родители Суханова бессильны что-либо изменить... Отец Игоря серьезно болен, он не может оказать воспитательного воздействия на своего сына.

ТВОРЦЫ ХАРАКТЕРА

ВНИМАНИЕ: ПОДРОСТОК!

Игорь пользуется слабостью своего отца, часто оказывая ему физическое сопротивление. Мать Игорь не слушает, не считается с ней...» (Из характеристики Игоря Суханова, выданной средней школой № 36 г. Калининграда).

Так шел, предоставленный сам себе, не по годам взрослый парень к правонарушениям.

В ноябре 1973 года Игорь прибыл в школу.

ДИРЕКТОР школы № 10 А. Г. Потехин рассказывает:

— Иной раз у нас в школе можно слышать от родителей, посещающих ребят: «Да они у вас тут все хорошие собраны, учились только плохо». Скажу сразу: таких в нашу школу не направляют. А то, что они в стенах нашей школы меняются в лучшую сторону, доказывает главное: с ребятами надо заниматься постоянно, не запускать их. Еще раз повторяю — плохих от рождения ребят нет и быть не может.

Большую роль здесь могут и должны играть общеобразовательные школы. К сожалению, в них еще крайне мало привлекают мальчишек к общественной работе, к участию во всех школьных делах. Возьмите любой совет пионерской дружины, школьный комитет ВЛКСМ — от силы 3—4 парня, остальные — девочки. Согласен, с ребятами трудней работать, больше требуется усилий. Но трудно — это не значит невозможно. На мой взгляд, педагогическим коллективам школ на это надо обращать больше внимания, не прячась за нехватку времени, за сложности характера современных мальчишек. Окружающие, в том числе и педагоги, — творцы характера ребенка...

В школе № 10 не просто учат дисциплине. Преподаватели, воспитатели — весь коллектив старается помочь каждому из ребят найти свой интерес, подтолкнуть его к самопознанию. Если подросток, поступающий в школу, практически ничего не умеет делать, то уходя из стен ее, уже знает в общих чертах, к чему его тянет, кем он попытается стать в будущем. В каждом из «героев» школа № 10 открывает большие возможности, способности. И обращаясь к родителям на выпускном вечере, педагоги давали наказ: «Теперь в ваших руках будущее сыновей. Сохраните все то хорошее, что удалось в них воспитать».

Поистине: найденное да не потеряется!

Г. ГРАДОВ.

В ГОСТИ К НАМ

СЛАНЦЫ ГОТОВЯТСЯ К ВСТРЕЧЕ ЮНЫХ ШАХМАТИСТОВ РОССИИ

Вряд ли надо много говорить об огромном интересе советских людей к шахматам. Ведь только в Российской Федерации около полутора миллионов шахматистов. В их числе семь международных гроссмейстеров, 14 международных мастеров, 133 мастера спорта СССР и около 1.200 кандидатов в мастера. Квалификационные звания достаточно убедительно говорят о силе шахматистов России. Поэтому любой республиканский турнир всегда проходит как большой спортивный праздник.

В этом году честь быть хозяевами такого праздника выпала на долю города Сланцы. С 1 по 15 июля здесь состоятся полуфинальные соревнования на первенство РСФСР по шахматам среди юношей, девушек и мальчиков. К нам в гости приедут посланцы шестнадцати областей и трех автономных республик.

Все это налагает огромную ответственность на устроителей турнира. Сланцевскому городскому комитету по физкультуре и спорту, городской шахматной федерации, активистам-общественникам предстоит напряженнейшая работа.

Она уже началась. Создан организационный комитет, который возглавляет заместитель председателя исполкома горсовета Г. И. Боровиков. В его состав вошли представители комитета по физкультуре и спорту, шахматной федерации, городского комитета ВЛКСМ, редакции, комбината общественного питания, гороно, а также медицинских и спортивных учреждений.

На первом заседании были распределены обязанности между членами оргкомитета и обсуждены начальные мероприятия и план работы на весь период соревнований. В общем, Сланцы готовятся достойно встретить гостей.

Турнир будет проходить во Дворце культуры комбината «Сланцы». Честь Ленинградской области будут отстаивать и сланцевские шахматисты. Газета «Знамя труда» будет постоянно освещать ход турнира.

«Добро пожаловать в Сланцы!» — говорим мы юному поколению шахматистов России.

О. ДАВЫДОВ,
член Ленинградской областной шахматной федерации.

Редактор Г. Г. МАНКУНИ

Телевидение

ПОКАЗЫВАЕТ МОСКВА

ВТОРНИК, 24 ИЮНЯ

9.30 — «Бабушка Метелица». Мультфильм. 9.45 — А. Корнейчук. «Платон Кречет». Фильм-спектакль. 14.25 — «Дагестанская арка». Документальный фильм. 14.45 — «Былины». Передача по литературе. 15.20 — «Слово ученому». 15.35 — «Шахматная школа». 16.05 — «Петрусь Бровка». К 70-летию со дня рождения поэта. 16.35 — «Необыкновенное путешествие Мишки Стрекачева». Фильм. 18.15 — «Веселые нотки». 18.30 — «Подвиг». 19.00 — «Народное творчество». Обозрение. 19.45 — «Память о великой войне». Документальный фильм. 21.30 — «Разве можно забыть». Концерт.

ПОКАЗЫВАЕТ ЛЕНИНГРАД

ВТОРНИК, 24 ИЮНЯ

18.25 — Программа передач. 19.00 — «Ленинград». Информационная программа. 19.20 — В. Лаврентьев. «Чти отца своего». Спектакль Ленинградского государственного академического театра драмы имени А. С. Пушкина. Цв. тел. 21.00 — Концерт молодых исполнителей. Цв. тел. 22.40 — Новости. Программа передач.

ПОКАЗЫВАЕТ ТАЛЛИН

ВТОРНИК, 24 ИЮНЯ

15.15 — Вечерняя программа. 18.00 — «Звени, наша песня». Музыкальный фильм. 19.00 — «Море без ветра — не море». 19.30 — «Спортивная призма». 20.00 — Цв. тел. «Круговое движение». 20.30— «Концертная студия». Выступают Кайе Конрад и Марье Херне. 21.30 — «Актуальная камера».

Кино

ДОМ КУЛЬТУРЫ ГОРНЯКОВ. 24 июня — новый цветной кинофильм **«Вальтер защищает Сараево».** (Две серии). Начало в 18, 21 час.

КИНОТЕАТР «ТРУД». 24 июня — новый художественный фильм **«Премия».** Начало в 10, 12, 14, 16, 18.15, 20.10, 22 часа. 25 июня — **«Премия».** Начало в 12, 18.15, 20 час. 10 мин. Сборник мультфильмов **«Ну, погоди!»** (8 выпусков). Начало в 14, 16, 22 часа. Для детей. Сборник мультфильмов. Начало в 10 часов.

КЛУБ «ШАХТЕР». 24 июня — **«Они сражались за Родину».** (Две серии). Начало в 17, 20 часов.

СЛАНЦЕВСКОМУ ЛИНЕЙНОМУ УПРАВЛЕНИЮ АВТОМОБИЛЬНЫХ ДОРОГ

ТРЕБУЮТСЯ

на постоянную работу
ГЛАВНЫЙ МЕХАНИК,
ПРОРАБЫ,
ДОРОЖНЫЕ МАСТЕРА.

Обращаться по адресу: Комсомольское шоссе, дом № 21, линейное управление автомобильных дорог.

КОМБИНАТУ «СТРОЙДЕТАЛЬ»

ТРЕБУЕТСЯ

на постоянную работу
АВТОКРАНОВЩИК.

СЛАНЦЕВСКОМУ ГОРБЫТКОМБИНАТУ

СРОЧНО ТРЕБУЮТСЯ

на постоянную работу
ГЛАВНЫЙ БУХГАЛТЕР,
НАЧАЛЬНИК СНАБЖЕНИЯ,
ПРИЕМЩИКИ АВТОПОКРЫШЕК,
ШВЕИ-МОТОРИСТКИ,
ПАРИКМАХЕРЫ,
УБОРЩИЦА В ХИМЧИСТКУ.

СЛАНЦЕВСКОМУ УПРАВЛЕНИЮ КОММУНАЛЬНОГО ХОЗЯЙСТВА

СРОЧНО ТРЕБУЮТСЯ

на постоянную работу в прачечную
СТИРАЛЬЩИЦЫ,
ГЛАДИЛЬЩИЦЫ,
ТЕХНИК по техническому оборудованию,
МАСТЕР,
СОРТИРОВЩИЦА грязного белья,
ПОДБОРЩИЦА чистого белья,
УПАКОВЩИЦА,
УБОРЩИЦА,
ДВОРНИК,
СЛЕСАРЬ-ЭЛЕКТРИК.

СЛАНЦЕВСКОЕ РАЙПО

ПРОИЗВОДИТ НАБОР

молодежи в возрасте от 16 лет и старше с образованием 8—10 классов
на одногодичные курсы в Ленинградское торговое кооперативное училище.

Училище готовит продавцов, продавцов-консультантов, зав. отделами, зав. магазинами.

Прием в училище без экзаменов, учащимся выплачивается стипендия и предоставляется бесплатное общежитие.

Правление.

СОБЛЮДАЙТЕ ПРАВИЛА ПОЛЬЗОВАНИЯ ГАЗОВЫМИ ПРИБОРАМИ!

Помните, что нарушение правил пользования газовыми приборами может явиться причиной взрыва и пожара. Чтобы избежать несчастных случаев:

НЕ ЗАБЫВАЙТЕ перед включением плиты проветрить помещение.

НЕ ПРОИЗВОДИТЕ без участия слесаря-газовщика ремонт приборов и их перестановку.

НЕ ИСПОЛЬЗУЙТЕ газовые плиты для отопления помещений.

НЕ ОСТАВЛЯЙТЕ работающие плиты без надзора.

НЕ РАЗРЕШАЙТЕ пользоваться газовыми приборами лицам, не умеющим ими пользоваться, малолетним детям и лицам в нетрезвом состоянии.

НЕ ИСПОЛЬЗУЙТЕ для ночлега помещение, где находятся газовые приборы.

НЕ ХРАНИТЕ запасные газовые баллоны в жилых помещениях — это может привести к тяжелым последствиям.

Содержите газовые приборы в чистоте.

ПОМНИТЕ!

Газ в смеси с воздухом взрывоопасен. В помещении, где чувствуется запах газа, не зажигайте спичек, не включайте и не выключайте свет, не пользуйтесь электроприборами.

Отыскание утечек газа огнем категорически запрещается. При утечке газа необходимо прекратить пользоваться газовыми приборами, проветрить помещение и вызвать аварийную службу газового хозяйства по телефонам №№ 04 или 4-13-24.

ГОРГАЗ.

Коллектив Сланцевского узла связи глубоко скорбит по поводу смерти старейшего работника связи **ВОЛКОВА Николая Михайловича** и выражает соболезнование родным и близким покойного.

Сотрудники санэпидстанции выражают глубокое соболезнование Волковым Екатерине Александровне и Геннадию Николаевичу по поводу смерти мужа и отца **ВОЛКОВА Николая Михайловича.**

Газета выходит по вторникам, средам, четвергам, пятницам и субботам

НАШ АДРЕС: 188540, г. Сланцы, Банковская ул., 3. ТЕЛЕФОНЫ: редактор — 2-23-81, зам. редактора, отдел партийной жизни—2-14-06, отв. секретарь — 2-17-85, отдел промышленности — 2-16-65, отдел сельского хозяйства — 2-16-70, отдел культуры, быта, писем и массовой работы — 2-23-65, отдел информации, молодежная редакция «Юность» — 2-16-03, корректоры — 2-13-60, бухгалтерия—2-27-81. Объявления принимаются в бухгалтерии редакции.

ППО № 1—1 Ленуприздата г. Сланцы, Банковская улица, дом № 3. Газету набирали линотипистки Зверева Л. И., Зверева А. А., верстала Скокова З. А., печатали Минина Н. С., Ковалева Т. И. Корректоры Никифорова Н. А., Скокова Н. А. Объем 1 печ. л. Тираж 12.495. Заказ 1741