ПРОЛЕТАРИИ ВСЕХ СТРАН, СОЕДИНЯЙТЕСЬ!

ЗНАМЯ БРЯСОЛЯ

ОРГАН СЛАНЦЕВСКОГО ГОРКОМА КОММУНИСТИЧЕСКОЙ ПАРТИИ СОВЕТСКОГО СОЮЗА И ГОРОДСКОГО СОВЕТА ДЕПУТАТОВ ТРУДЯЩИХСЯ

№ 160 (6495) | Суббота, 9 августа 1975 года | Год издания 32-й | Цена 2 коп.

СЕГОДНЯ — ВСЕСОЮЗНЫЙ ДЕНЬ ФИЗКУЛЬТУРНИКА

ПРАЗДНИК СИЛЫ И ЗДОРОВЬЯ

Сегодня Всесоюзный день физкультурника — народный праздник силы и здоровья, день смотра физической подготовленности трудящихся нашей Родины. Вместе со всеми праздник спорта отмечают и физкультурники нашего города. Более десяти тысяч человек объединены в пятьдесят коллективов физкультуры. Под флагом спортивного общества «Труд» выступает 12 крупнейших коллективов физкультуры, в обществе «Спартак» — 14, в сельском обществе «Урожай» — 8, «Трудовые резервы» представляет один коллектив. Кроме того, в городе есть 15 школьных коллективов физкультуры.

Более трехсот юношей и девушек повышают свое спортивное мастерство в ДЮСШ, теперь, когда вступило в строй новое здание школы, здесь будет заниматься более шестисот ребят.

Ежегодно более трех тысяч сланцевчан сдают нормативы комплекса «Готов к труду и обороне СССР» и такое же количество физкультурников становится спортсменами-разрядниками. Только в первом полугодии коллективами физкультуры города и района подготовлено 2.390 спортсменов массовых разрядов, 2.136 человек стали значкистами ГТО, 265 — получили спортивные звания инструктора-общественника и судьи. 11 человек достигли высокой квалификации — получили первый спортивный разряд, а Николай Дмитрик стал мастером спорта СССР.

Сборные команды добровольных спортивных обществ и города принимают активное участие в чемпионатах и первенствах области по различным видам спорта. В этом году успешно выступили легкоатлеты общества «Спартак», занявшие первое место среди команд городов второй группы.

Чемпионами области стали боксеры ДЮСШ, возглавляемые тренером Станиславом Мальченко, стрелки-стендовики во главе с М. Д. Павловым. В финальных соревнованиях первенства области принимали участие наши городошники под руководством мастера спорта СССР А. Э. Клемца.

Успешно выступают в этом году многие спортсмены нашего города. Так, например, участник областных и республиканских соревнований по легкой атлетике Александр Скорюков в беге на 100 метров установил рекорд области, показав результат 10,9 секунды.

Рая Андреева, Нина Некрасова, Нина Попова и Ирина Чижова в составе сборной команды области участвуют в первенстве РСФСР по пулевой стрельбе. Валентин Егоров — хороший лыжник и отличный велосипедист — в этом сезоне стал чемпионом обкома профсоюза нефтяной и химической промышленности по велосипедному спорту...

Большую помощь коллективам физкультуры оказывают активисты, которые передают свой опыт молодым спортсменам, воспитывают у них трудолюбие, не жалеют ни сил, ни личного времени. Самых добрых слов заслуживают И. А. Ильин, Е. И. Пригожин, Е. И. Пискунов, В. Коротков, А. Михайлов, В. Артамонов, А. Кузнецов, А. Мерницкий, М. Гусейнов.

И все же нельзя не сказать о том, что занятия физической культурой в городе не носят еще массового характера. Низок еще уровень развития физической культуры в совхозах района. Слаба материальная база наших коллективов физкультуры. Стадионы «Химик» и «Шахтер» не пригодны для проведения соревнований и физкультурных праздников. В городе нет стрелкового тира, плавательного бассейна. Одна из главных причин этого — недооценка физической культуры как важного средства коммунистического воспитания трудящихся, медленное укрепление ее материальной базы. И хочется, чтобы к следующему празднику спорта о недостатках пришлось говорить как можно меньше.

А. МИХАЙЛОВ,
председатель ГК по физкультуре и спорту.

ЗАВТРА — ДЕНЬ СТРОИТЕЛЯ

В многочисленной армии строителей уверенно держат трудовой шаг коллективы строительного треста № 63 и субподрядных организаций. Встав на трудовую вахту в честь приближающегося XXV съезда КПСС, они стремятся к досрочному выполнению плана.

В строительном тресте немало коллективов, досрочно перешагнувших рубежи пятилетки. Среди них высокими результатами труда славится бригада, которой руководит Д. П. Курчанов. Участвуя в соревновании «Пятидневное задание — за четыре дня!», эта бригада намного опережает трудовой календарь.

НА СНИМКЕ: бригадир каменщиков Д. П. Курчанов (слева), его заместитель каменщик В. Матвеев.

(Рассказ о делах бригады читайте на третьей странице).

ПРИБЛИЖАЕТСЯ НОВОСЕЛЬЕ

Строители первого участка СУ-322 закончили возведение жилого дома № 42 на улице Ю. Гагарина, и на объект пришли штукатуры участка СУОР-259. Три дня они готовили штукатурные агрегаты, завозили материал, чтобы обеспечить бесперебойную и качественную работу. Вслед за ними на объект прибыла группа электриков ЛМУ-1 треста «Севзапэлектромонтаж» для прокладки скрытой электропроводки и установки коробок.

К работе приступили специалисты с большим практическим стажем — Зинаида Власова, Ольга Хебень, Лидия Седых и группа учащихся ГПТУ-15. К началу работ для бригады штукатуров, которой руководит М. Семенов, было подготовлено четыре квартиры. Постоянный контакт со штукатурами создает благоприятные условия для работы электриков. Мастер Г. С. Иванов своевременно доставляет необходимые электромонтажные материалы, приспособления для работы и другое. Успеху способствует применение стендов (комплект готовых проводов на каждую квартиру), что сокращает время на электромонтажных работах и значительно повышает производительность труда. Успешная работа электромонтажников позволила бригадам штукатуров выполнить работы в 57 квартирах.

В. ПЕРМИНОВА,
электромонтажница ЛМУ-1.

ЗАВОЕВАЛИ КРАСНОЕ ЗНАМЯ

Коллективу участка № 3 управления «Сантехработ» № 73 по итогам соревнования за второй квартал присуждено первое место по тресту № 42 Главзапстроя, переходящее Красное знамя и денежная премия.

Сланцевские сантехники план семи месяцев выполнили на 110 процентов. Бригады П. Н. Семенова и М. П. Каминского — в числе передовиков соревнования, заметно опережающих нормы выработки.

СМЕННЫЕ НОРМЫ ПЕРЕКРЫТЫ

Коллектив Северо-Западного СМУ треста «Коксохиммонтаж» выполнил план строительно-монтажных работ за семь месяцев на 120 процентов.

Первое место в соревновании **занял коллектив Кингисеппского монтажного участка,** возглавляемый прорабом А. А. Найдовым. Здесь план июля завершен на 103 процента. На строительстве пусковых объектов комбината «Фосфорит» высокой выработки достигли бригады слесарей-монтажников П. С. Баева, В. У. Марченко, Л. И. Ракова, В. В. Данилова. Каждая из них выполняет до полутора сменных норм.

Второе место присуждено коллективу Сланцевского монтажного участка, где отличаются высокой выработкой бригады слесарей-монтажников А. И. Гусева и И. А. Пирожкова. В цехе металлоконструкций лидируют бригады слесарей-котельщиков Ю. Е. Иванова и В. Л. Зарубина.

В честь праздника большая группа передовиков соревнования награждена Почетными грамотами и подарками.

НАЗВАНЫ ПОБЕДИТЕЛИ

Профсоюзный комитет совместно с администрацией цементного завода подвел итоги соревнования в честь Дня строителя.

По основным цехам первое место, переходящее Красное знамя и денежная премия **присуждены коллективу известнякового карьера,** успешно выполнившему план семи месяцев и встречные обязательства по добыче известняка, **по вспомогательным цехам — коллективу ремонтно-механического цеха.**

Первое место присуждено смене мастера А. Т. Андреева из сырьевого цеха № 2, выработавшей в июле 646 тонн сверхплановой сырьевой муки, второе место — смене горного мастера А. А. Углова (известняковый карьер).

Первенство среди бригад завоевали автослесари бригады В. И. Ильина (известняковый карьер), а второе—токари бригады В. И. Штемберга (ремонтно-механический цех).

В. РЫЖАКОВ,
зам. секретаря партбюро цементного азвода.

ХРОНИКА КУЛЬТУРНОЙ ЖИЗНИ

Массовое гулянье

В честь Дня строителя 10 августа на Кушелке состоится массовое традиционное гулянье. Организует и проводит его коллектив клуба строителей.

У реки в этот день пройдут игры, аттракционы, различные увлекательные конкурсы. Для сланцевчан будет играть вокально-инструментальный ансамбль, выступят участники художественной самодеятельности клуба строителей.

Агитбригада — у тружеников села

На ферме, в ремонтно-механических мастерских, в поле выступила агитбригада Старопольского Дома культуры. В ее состав входят школьники и другая молодежь, которая приехала в Старополье на время летних каникул, отпусков.

Участники агитбригады постоянно следят за результатами труда механизаторов, полеводов, доярок. Поэтому концертная программа насыщена примерами из сельской жизни. Самодеятельные артисты прославляют труд передовых рабочих, говорят о недостатках, показывают подготовленные ими художественные номера.

Агитбригада планирует побывать в Заручье, Кологриво, Ложголово.

РЕПОРТАЖ

ТРУДНОЕ ПОЛЕ ИДЕТ ЖАТВА

Хлебное поле за деревней Казино совхоза «Родина». Необычный этот массив: только первый год, как из-под мелиорации. Видны еще древесные остатки, корешки, камни, да и рожь редковатая. Начальник механизированного отряда Анатолий Чистяков, осмотрев площадь и обращаясь к комбайнерам, сказал:

— Трудновато нам тут будет, того и гляди, как бы не «влететь» на какую-нибудь корягу.

Комбайнеры тщательно обследовали всю площадь. Чтобы неожиданно не наскочить на препятствие, труднопроходимые места обозначили вешками.

Первым прокос сделал сам Чистяков. У него новый комбайн «Нива». Агрегат качнуло, чуть накренило набок; Анатолий сбавил скорость, но не остановился. Вслед за ним вошли в золотистую массу Владимир Шанауров, Анатолий Сергеев, Павел Козлов. Замыкал караван уборочных агрегатов Владимир Часовских.

Круг за кругом идут комбайны, идут медленно, но уверенно. Наполнились бункера. К агрегатам тут же подъезжают машины, за рулем которых Иван Бискуп, Владимир Баслеров, Владимир Ильин, Михаил Трофимов. У каждого машины с наращенными бортами из плотно пригнанных досок.

Когда комбайнеры опорожнили бункера, посетовали, что намолот невысок: центнеров по пятнадцать с гектара, не более.

А тем временем Чистяков махнул рукой товарищам, давая знать, что мешкать нельзя: сегодня этот неблагополучный массив нужно убрать и успеть переехать в третье отделение на косовицу ячменя...

Когда солнце клонилось к закату и сжать осталось лишь небольшую полоску, комбайн Владимира Часовских остановился.

В этот момент к полю подъехал «Москвич». Из него вышли директор совхоза Н. В. Сивенков и главный инженер Е. М. Авдеев.

— Что случилось, Сергеевич?— спросил Авдеев.

— Шатун «полетел», не повезло, — отозвался Часовских и грустно добавил: — Ну и поле попалось...

Для мастера комбайновой уборки, лучшего рационализатора совхоза неисправность не стала помехой. Через полчаса агрегат уже был готов к работе, а тем временем другие комбайнеры уже делали последние прогоны на этом поле.

...Поздно вечером все пять комбайнов вышли на большак: предстоял большой переезд, теперь уже на поля третьего отделения.

А. МИХАЛОВ.

Завтра — День строителя

СЛАВА ВАМ,

В ДНИ ВАХТЫ

В канун Дня строителя коллективу СУОР-259 по итогам соревнования за второй квартал присуждено первое место по тресту № 38. В этом успехе есть доля труда и коллектива Сланцевского участка № 1, который неоднократно занимал первенство в соревновании среди отделочных участков СУОР-259.

На первом участке высокой выработкой славится бригада маляров Н. П. Серегиной.

Бригада маляров Е. В. Федоровой разбита на три звена, которые трудятся на сельскохозяйственных объектах и капитальном ремонте жилья. Это бригада довела свою выработку до 140 процентов.

В дни предпраздничного соревнования высоких трудовых показателей достигли бригады штукатуров А. Г. Кузьменкова и В. Ф. Петровой. Все они стремятся досрочно завершить годовой план и сдать пусковые объекты с хорошей оценкой.

ЗАНЯЛИ ТРЕТЬЕ МЕСТО

Коллектив участка № 1 треста «Севзапэлектромонтаж» трудится на сланцевских, кингисеппских и ивангородских стройках. По итогам соревнования за первое полугодие ему присуждено третье место среди участков треста.

В дни трудовой вахты в честь Дня строителя высоких показателей достигла бригада И. П. Кожеко, работающая по бригадному подряду на подготовке жилья. В бригаде 8 человек, все они ежемесячно выполняют план на 125 — 130 процентов.

На строительстве Кингисеппского молокозавода уверенно работает звено электромонтажников А. И. Сабильникова, в отдельные дни выработка доходит до 140 процентов.

Хороших трудовых показателей достигли звенья А. Б. Андреева, А. С. Бочина, кабельщики Б. Ф. Антонов, В. М. Ручкин, замерщик В. Н. Осипов и коллектив заготовительного участка, возглавляемый прорабом Н. Ф. Зевакиным.

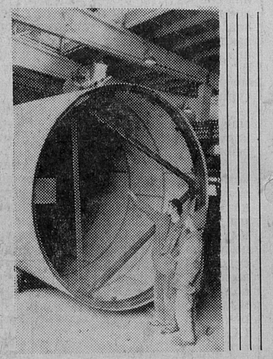

ПРАВОФЛАНГОВЫЕ ПЯТИЛЕТКИ

РАБОЧАЯ ХВАТКА

Недавно товарищи по работе поздравляли Владимира Яковлевича Алексеева с высокой наградой — орденом Трудовой Славы III степени. Он был тогда еще мастером в цехе металлоконструкций строительно-монтажного управления треста «Коксохиммонтаж». А сейчас Владимир Яковлевич исполняет обязанности начальника этого цеха.

— Хороший специалист и руководитель, — отзывается о нем начальник управления З. М. Шульман. — А начинал он у нас слесарем-монтажником...

15 лет прошло с тех пор, когда работник отдела кадров внес в его карточку первую запись: слесарь-монтажник третьего разряда. А через год Алексеев повысил квалификацию, еще через три — сдал экзамен на пятый разряд.

Каждый год вносил в его жизнь какие-то изменения. Окончил вечерний техникум, был назначен на инженерную должность, работал прорабом, а потом стал мастером в цехе. И вот сейчас он отвечает за дело всего коллектива, и немалого коллектива, отвечает за своевременность и качество выполнения очень сложных и ответственных заказов.

Кабинет начальника — на третьем этаже, в самом конце громадного цеха. В цехе тихо, еще не кончился обеденный перерыв, и у Алексеева есть «окно» для разговора.

Меня интересует, сказывается ли на исполнении обязанностей, связанных с новой должностью, та рабочая школа, с которой он начинал.

— Безусловно. Я знаю цех, его участки, сложности, связанные с выполнением той или иной работы. Это помогает выбрать правильное направление, лучше расставить силы.

В цехе готовят нестандартное оборудование и строительные металлоконструкции. И тот и другой виды заказов имеют свои сложности. Металлоконструкции очень разнообразны. А нестандартное оборудование выпускается, может быть, в одном или нескольких экземплярах.

Вот, например, сейчас для комбината «Фосфорит» делается выхлопная труба из нержавеющей стали, которая будет установлена на главном корпусе цеха по производству аммофоса. Вес ее будет в общей сложности 34 тонны, и поднимется она на высоту 90 метров. Нержавеющая сталь не режется простым резаком, только в среде аргона. И обработка швов нужна особая. Заказ очень сложный. А времени —в обрез. Но Алексеев уверен, что все будет выполнено в срок.

В 1973 году он принимал участие в изготовлении двух таких же труб. Так что теперь при распределении сил он шел проторенной дорогой. И знал, что хорошо справятся с заказом бригадир котельщиков А. М. Антонов, котельщик В. Н. Лупин, что во всем можно положиться на опыт и умение бригадира сварщиков В. В. Константинова. Когда давно работаешь в цехе, прошел все ступени, знаешь, кто на что способен. Высокую оценку дал Алексеев мастерству бригадиров В. Л. Зарубина, Ю. Е. Иванова, котельщика А. С. Петухова. Назвал имена многих, кто старательно работает, проявляет инициативу, смекалку.

В любой работе встречаются какие-то непредвиденные затруднения, сложности. Но ждать решения свыше обычно нет времени. И Алексеев не только поощряет инициативу рабочих, но и сам много думает над совершенствованием производства.

В свой личный творческий план он внес несколько пунктов, касающихся технических вопросов, и много осуществил. Оказал помощь в оборудовании станка для резки труб. Разработал и внедрил подогрев пропанбутановой рампы. В холодную погоду пропан разлагается плохо, и чтобы повысить давление в баллонах, по его предложению сделаны специальные ванны с паровым подогревом.

В прошлом году он внес несколько рационализаторских предложений по улучшению условий труда, экономии металла.

С металлом в цехе обращаются бережно. Экономится каждый килограмм. А из того, что сумели сохранить бережным отношением, умелой работой, выполняются заказы сельских тружеников. Ныне очень много заказов поступило из совхоза «Аврора»: на стойки для силосных сооружений, дымовые трубы, напорные баки, закладные детали и т. п. Эти работы выполняются вовремя.

Солидным хозяйством руководит сейчас Владимир Яковлевич. Очень много у него забот. На дворе еще жарко, а он уже прикидывает, с чего надо начинать подготовку цеха к зиме. Беспрерывно идут люди за советом, за помощью, по рабочим делам, по своим личным. И теперь он должен давать этот совет, должен оказывать помощь и как коммунист, и как руководитель цеха.

В. САЛОВ.

НА СНИМКАХ: (слева) В. Я. Алексеев (справа) и бригадир В. М. Катошин; (справа) готовая к отправке секция выхлопной трубы из нержавеющей стали. Фото Ю. Терентьева.

УСПЕХ

С БОЛЬШИМ чувством радости встречают свой профессиональный праздник — День строителя труженики строительного треста № 63. Семь месяцев, которые предшествовали этому дню, принесли свои результаты. Генеральный подряд строительно-монтажных работ семи месяцев завершающего года пятилетки в объеме 6.645 тысяч рублей выполнен полностью. Перекрыли свои ранее принятые социалистические обязательства коллективы СУ-322 и ПМК-102.

Развернув социалистическое соревнование за выполнение пятидневного задания за четыре дня, 17 бригад из 29 соревнующихся уже выполнили свои пятилетние задания. В числе таких коллективов— бригады каменщиков Д. П. Курчанова, С. П. Петрова, П. Ф. Никеева, Н. Т. Герасимова, Б. Е. Кудрявцева, А. А. Ермакова, плотников — В. Г. Баранкова, В. Н. Хрисанфова, В. И. Сущенко, Е. А. Устинского, землекопов-бетонщиков — В. А. Родионова, Я. А. Синявина, арматурщиков — А. В. Пастухова и строительных слесарей—А. А. Кузьмина.

Высокая трудовая активность способствовала тому, что в завершающем году текущей пятилетки коллективам СУ-322 и ПМК-102, совместно с субподрядными организациями Северо-Западным СМУ треста «Коксохиммонтаж», СУОР-259, сантехниками участка «Сантехмонтаж-73», электриками участка ЛМУ-1 и другими коллективами удалось на полгода раньше срока ввести в действие детскую спортивную школу в городе Сланцы. На месяц раньше сданы в эксплуатацию жилой 64-квартирный дом для монтажников Северо-Западного СМУ треста «Коксохиммонтаж», торговый центр со столовой на 50 мест и комбинат бытового обслуживания для тружеников села в совхозе «Старопольский», столовая в совхозе «Сланцевский». Готовится к заселению жилой дом для шахтеров, сданы в эксплуатацию 4 вентиляционных скважины шахты «Ленинградская». Ударными темпами идет строительство 129-квартирного дома для химиков комбината «Сланцы», которое осуществляется бригадой Д. П. Курчанова, и 100-квартирного дома для работников регенератного завода, сооружаемого бригадой С. П. Петрова.

Особое внимание в настоящее время уделяется возведению объектов народнохозяйственного плана—Кингисеппского молокозавода и станции технического обслуживания в районном объединении «Сельхозтехника».

ВЫСОКОЕ ЧУВСТВО гордости вызывают у строителей преображенные села района. Многие деревни — это сейчас благоустроенные поселки с современными многоэтажными жилыми домами, очагами культуры и торговыми центрами. Идя навстречу своему празднику, труженики ПМК-102 продолжают наращивать темпы. План семи месяцев сельского строительства в объеме 1.585 тысяч рублей перевыполнен на 143 тысячи рублей.

Строители треста освоили задание семи месяцев по жилищному строительству на 126 процентов, а по объектам соцкультбытового и коммунального назначения — на 135 процентов. Продолжают расширяться поселки совхоза «Аврора». Тут строители ПМК-102 возводят еще один 60-квартирный жилой дом, а в совхозе «Осьминский» — 90-квартирный дом. Сооружаются молочные фермы на 200 голов в совхозах «Старопольский» и «Сланцевский».

УСПЕХ ДЕЛА решают люди; золотой фонд строительного треста составляют рядовые труженики. Достаточно сказать, что во всех подразделениях треста свыше 30 человек награждены орденами и медалями Советского Союза.

Ко Дню строителя 14 передовых тружеников будут награждены знаками «Победитель социалистического соревнования Министерства строительства СССР», «Ударник девятой пятилетки», «Победитель социалистического соревнования 1975 года», Почетными грамотами Главзапстроя и обкома профсоюза. Среди них электросварщик Г. М. Богатырев, плотники Е. А. Сивчик, М. В. Никитин, В. И. Сапего, арматурщик Е. В. Юркевич, бетонщики И. В. Грузнов, А. А. Павлов, каменщики Н. А. Юрченко, Н. Т. Герасимов.

На сооружаемых объектах трудятся 19 бригад, которые борются за звание коллективов коммунистического труда. Из них девяти коллективам присвоено это почетное звание. В строительных подразделениях 530 человек участвуют в движении за коммунистическое отношение к труду. Это высшая форма социалистического соревнования, в результате которой 242 трудящихся удостоены почетного звания ударника коммунистического труда.

СОВМЕСТНЫЕ социалистические обязательства подразделений треста и субподрядных организаций, принятые в начале года, в значительной степени способствовали тому, что специализированные работы по тресту коллективами СПМК-68 выполнены за семь месяцев на 102,6 процента, СУОР-259 — на 121 процент, а участком «Сантехмонтаж» — на 120,4 процента.

Однако в ходе строительных работ на некоторых, даже важных объектах возникли серьезные помехи. Так, например, подразделения треста № 71 выполнили свои договорные обязательства за семь месяцев всего лишь на 87 процентов, трест № 40 — на 77 процентов, выполнение плана подрядных работ коллективом «Монтажтермоизделия» составило всего лишь 68 процентов. Перечень не выполнивших свои задания по специализированным работам субподрядчиков можно было бы продлить. Такое положение не замедлило сказаться на результатах. Субподряд по тресту за семь месяцев реализован всего лишь на 96,5 процента.

Накануне праздника — Дня строителя в тресте прошло собрание партийно - хозяйственного актива, а также партийные, профсоюзные и рабочие собрания. На них были высказаны многочисленные предложения, направленные на использование имеющихся резервов по дальнейшему повышению производительности труда, укреплению качества строительства, укреплению трудовой дисциплины.

Коллектив треста учел эти предложения и на общетрестовском собрании партийно-хозяйственного актива единодушно принял более напряженные социалистические обязательства в честь достойной встречи XXV съезда КПСС.

Коллектив треста обязался на 20 дней раньше, чем предусматривалось обязательствами, ввести в действие Кингисеппский молокозавод, сдать в эксплуатацию на три месяца раньше срока коровник на 200 голов в деревне Загривье и обеспечить ввод в действие на один месяц раньше срока клуб на 300 мест в деревне Старополье. Обязательствами также предусматривается в честь XXV съезда обеспечить на пять дней раньше срока выполнение заданий по генеральному подряду и собственными силами на строительстве Кингисеппского филиала фабрики «Рот-Фронт» и Ивангородского филиала Ленинградского объединения «Полиграфмаш».

Д. АНТОНЕНКО,
председатель объединенного постройкома треста № 63.

Наше интервью

ГЛАВНОЕ — КАЧЕСТВО ЦЕМЕНТА

День строителя отмечает и коллектив цементного завода. В канун его корреспондент «Знамени труда» И. Кононов обратился к главному инженеру предприятия С. И. Шенкеру с просьбой рассказать об успехах, с которыми цементники пришли к своему профессиональному празднику.

— Коллектив предприятия за семь месяцев завершающего года девятой пятилетки выработал сверх плана 5.149 тонн цемента и 7.389 тонн известняковой муки. Выпуск цемента по сравнению с этим же периодом прошлого года возрос на 14.000 тонн. Нынче главное внимание обращено на повышение качества продукции. Производство цемента марки «400» возросло против прошлогоднего на 24.650 тонн. Однако сделан только первый шаг в этом важном деле, борьба за качество еще вся впереди.

Коллектив предприятия план по производительности труда выполнил на 100,9 процента. Успешно завершено и семимесячное задание по реализации продукции, сверх плана ее реализовано на 56.000 рублей. Себестоимость тонны цемента в первом полугодии снижена на 1 копейку против плановой. Всего за шесть месяцев получено 77.000 рублей сверхплановой прибыли.

Все наши цеховые коллективы особенно тщательно готовились к празднованию Дня строителя. В эти дни во всех сменах и цехах широко развернуто социалистическое соревнование под девизом «XXV съезду КПСС — достойную встречу!». В июле неплохо трудился коллектив известнякового карьера, добыв сверх задания 1.457 тонн известняка. Успешно выполняют свои повышенные социалистические обязательства коллективы сырьевых цехов №№ 1 и 2, цехов обжига, помола, железнодорожно-упаковочного и наших вспомогательных цехов и служб.

У нас много передовиков предпраздничного соревнования. В числе их шофер 27-тонного автосамосвала «БелАЗ» В. Д. Михеев, машинист вращающихся печей Б. И. Рысев, машинист тепловоза В. И. Леонтьев, инженер лаборатории Л. А. Скрузнина, токарь В. И. Штемберг, электромонтер В. И. Иванов, машинист вагоноопрокидывателя И. Е. Петров...

— Семен Ильич, над решением каких проблем работает сейчас заводской коллектив?

— Главное — это борьба за качество продукции и внедрение в производство технических новшеств. Нынче во всех технологических цехах идут общественные смотры повышения качества продукции. Много лет завод работал без переходящего запаса клинкера, что отрицательно сказывалось не только на выработке, но и на качестве цемента. Сейчас мы создали такой запас, что позволило работать более ритмично и положительно сказалось на качестве продукции.

На заводе ведется реконструкция сырьевых мельниц, что повысит качество помола сырьевой муки.

Успешно выполняется план внедрения новой техники. В заводском карьере организовано производство щебня для дорожного строительства. На заводе построена галерея для хранения тощих углей. Ведутся работы по совершенствованию системы электрофильтров.

Успешно идет техническая переподготовка начальников цехов и их заместителей, специалистов среднего и низшего звена, что также положительно скажется на управлении производством.

В 1975 году завод произведет цемента свыше 1.300.000 тонн. Десятая пятилетка будет пятилеткой высокого качества продукции. Это является также и нашей основной производственной задачей.

СОЗИДАТЕЛИ!

ОСНОВНОЕ НАПРАВЛЕНИЕ

Коллектив комбината «Стройдеталь» стремится полнее обеспечивать городские и сельские стройки материалами. План семи месяцев по реализации продукции предприятием выполнен на 103,2 процента. Коллектив формовочного цеха при плане 56.900 кубометров выпустил 58.700 кубометров железобетонных изделий. Особенно высоких показателей добилась смена мастера коммуниста И. Е. Филиппоненкова, которая два квартала подряд удерживает первенство в соревновании, да и по качеству выпускаемой продукции она одна из лучших.

Высоких трудовых показателей достигли коллективы цехов бетонного, столярного, ячеистых бетонов, арматурного и транспортного, где выпущено большое количество сверхплановой продукции.

В этом году на комбинате свыше сорока бригад и звеньев работают под девизом «Пятидневное задание — за 4 дня!». В числе их бригады В. Я. Львова, В. Т. Афанасьева, А. В. Грунцева, Д. В. Нефедова и многие другие.

На предприятии развернута борьба за повышение качества продукции, внедряется система бездефектного труда. Более чем на двадцать видов продукции, изготавливаемой вспомогательными цехами, выдается заводской аттестат качества.

В. ШАТАЛОВ,
рабкор.

ДЕЛАЮТ ЛЮДИ

Успешно завершая выполнение пятилетнего плана и социалистических обязательств, коллектив комплексной бригады строительного управления № 322, возглавляемый Д. П. Курчановым, развивает соревнование за достойную встречу XXV съезда КПСС. Каждый новый день приносит отрадные вести. О том, как работают строители, и рассказывается в корреспонденции.

КАЖДЫЙ ДЕНЬ — УДАРНЫЙ

С первого марта текущего года большая часть бригады была занята на строительстве жилого дома № 42 на 127 квартир для химиков комбината «Сланцы». За пять месяцев уложено 1 миллион 200 тысяч штук кирпича, 965 кубических метров сборного железобетона, установлено 270 крупнопанельных железобетонных межквартирных перегородок, выложено 3.700 квадратных метров армированных кирпичных перегородок, переработано почти 1.000 кубометров раствора. Сейчас «коробка» здания закончена, ведутся последующие работы по прокладке внутренней электропроводки, отделке квартир, устройству кровли здания, приступили к прокладке внутренних сантехнических коммуникаций.

За период с августа 1974 года коллектив комплексной бригады Д. П. Курчанова освоил объем строительных работ на сумму 650 тысяч рублей. За это время методом бригадного подряда возведен 100-квартирный жилой дом во втором микрорайоне, здание газовой котельной, две электроподстанции, выполнено 830 кубометров кирпичной кладки на строительстве электроподстанции регенератного завода, 230 кубометров кладки — на цементном заводе и ряд других работ.

В начале текущего года бригада приняла активное участие в строительстве детской спортивной школы. Ею возведена высокая часть здания с объемом работ около 700 кубометров кирпичной кладки.

При возведении жилого дома № 42 совершенствовалась работа коллектива по методу бригадного подряда. Высокий темп был взят с самого начала строительства. Для того чтобы правильно и полноценно организовать работу и обеспечить прием доставляемых на объект материалов, по инициативе членов бригады коллектив перешел с двухсменного на трехсменный график. Это позволило строителям, занятым в ночную смену, готовить фронт работы для утренней, во время которой было занято наибольшее число членов бригады.

Здесь, на строительстве дома № 42, бригада приняла дополнительное социалистическое обязательство по достойной встрече 30-летия Победы. К 9 Мая было выложено дополнительно к апрельскому заданию 120 кубометров кирпичной кладки.

Успешной работе коллектива во многом способствовало претворение в жизнь комплексного плана повышения производительности труда бригады, принятого на завершающий год девятой пятилетки. Нельзя решить серьезные задачи без постоянной заботы о повышении деловой квалификации людей. В течение марта — апреля для бригады были организованы занятия по передовым методам организации труда при возведении кирпичных зданий. Каменщики М. Галякин и В. Бобков занимались в учебном комбинате при Главзапстрое и приобрели вторые профессии газоэлектросварщика.

Главное в работе партийной группы и участкового профсоюзного комитета бригады — постоянная работа с людьми. В коллективе 48 человек. Здесь трудятся ветераны строительства, каменщики высокой квалификации В. Л. Матвеев, В. У. Дровосеков, М. В. Дмитриев, А. П. Павлов, М. В. Распопова, З. И. Назипова, Л. В. Кодолова, З. А. Заварина, Т. В. Белева, штукатуры В. С. Дубова, А. А. Елизарова, плотники Г. В. Андреев, Т. Н. Гиль, стропальщики Т. А. Божко, М. П. Курчанова. Они досрочно выполнили личную пятилетку.

Пример ветеранов вдохновляет молодых строителей. За досрочное выполнение заданий пятилетки группа их награждена знаками «Молодой гвардеец пятилетки».

Работать каждый день с превышением задания — таков девиз бригады. Сегодня она трудится уже в счет октября. Бюджет сэкономленного времени — 46 дней. Высокие результаты труда достигнуты благодаря экономии времени при выполнении всех строительных операций. Постоянно анализировать свои возможности, искать и находить наиболее рациональные приемы работы стало кровным делом каждого члена бригады.

Н. ПЕРМИНОВ,
партгрупорг участка № 1 СУ-322.

ВЫСОКАЯ ВЫРАБОТКА

На всех пусковых объектах города и района трудятся бригады СПМК-68.

В Сланцах находятся два прорабских участка: городской № 1 и сельский № 2. В дни соревнования в честь Дня строителя оба эти коллектива достигли хороших производственных показателей. На участке № 1 в первом полугодии достигнуты наивысшие экономические показатели, и он чаще других выходил победителем в соревновании.

В завершающем году пятилетки коллективу СПМК-68 предстоит выполнить большой объем работ по благоустройству и асфальтированию. Передовые бригады асфальтировщиков Ю. Т. Дощициной и Л. В. Кириченко сменные нормы выполняют на 115 процентов. Это самая высокая выработка среди бригад асфальтировщиков.

А. СОКОЛОВ.

ПЕРВОПРОХОДЦЫ

Механизаторы Сланцевского участка № 3 УМ-216 по профилю своей специальности — первопроходцы. Они первыми приходят на любую строительную площадку и выполняют все земляные работы так называемого «нулевого цикла». Вначале появляются экскаваторы и бульдозеры, затем устанавливаются башенные краны, а потом уже приступают к делу каменщики. Так что название «первопроходцы» полностью оправдывается повседневным трудом.

Свой традиционный праздник — День строителя—механизаторы участка встречают с хорошими показателями. Их не всегда можно выразить в процентах, так как у нас форма оплаты труда часовая ввиду небольших объемов работ. Здесь учитывается безаварийность, сохранность механизмов, экономия горючего и смазочных материалов и т. д.

На третьем участке с уважением называют имена машинистов экскаватора Н. В. Богданова, П. А. Степанова, автокрановщиков Н. П. Теплова и В. А. Егорова, работающих на сельских пусковых объектах, электросварщика А. М. Иванова, монтажника Б. И. Гаврилова и многих других.

Н. САМСОНОВ,
рабкор.

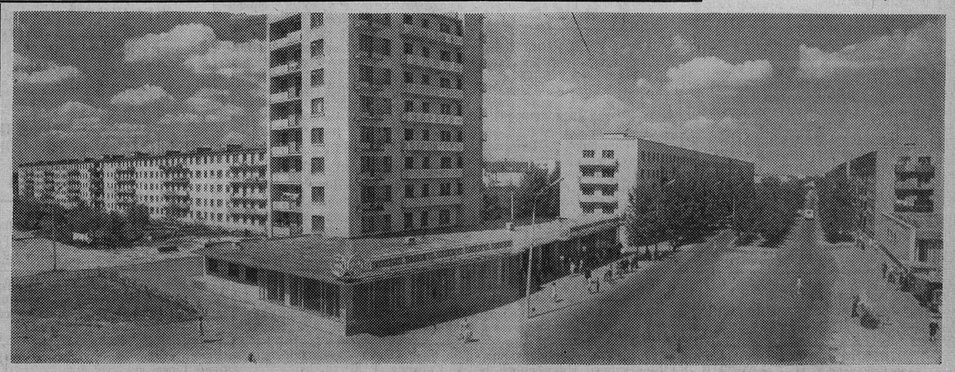

НАШ ГОРОД СЕГОДНЯ. Улица Кирова.

Фото О. Германа.

Банковская буря в стакане воды

Швейцарские газеты назвали всю эту суматоху «вихрями вокруг безымянных вкладов». А начался переполох с сообщения о том, что Национальный банк Швейцарии предлагает всем банкам государства отменить систему безымянных счетов.

Дело в том, что до сих пор швейцарские банки придерживались весьма своеобразного правила. По желанию вкладчика его счет мог оставаться анонимным, то есть значиться в балансовых картотеках только под кодовым номером. Лишь при очень крупном вкладе имя владельца было известно управляющему банком, который ни при каких обстоятельствах не разглашал его. Словом, тайна банковского вклада охраняется лучше, чем тайна государственная.

Чем же все-таки переполошило предложение швейцарского банка?

Оно шокировало тех, кто скорее готов отказаться от своего вклада, чем объяснить его происхождение. Сообщение Национального банка Швейцарии смутило многих вкладчиков из ФРГ, Франции, Бельгии, Австрии и других западных стран, которые годами скрывали «вне дома» свои доходы от обложения «домашними» налогами. Еще больше были озадачены главари мафии, торговцы политическим влиянием и другие гангстеры от политики и с большой дороги.

Швейцария замахнулась на банковскую «святая святых», движимая отнюдь не соображениями благотворительности в международном масштабе. Сделано это было под нажимом США, раздраженных утечкой огромных сумм, «вырученных» гангстерами от ограбления американских банков, контрабанды наркотиков и так далее.

Под стены финансовых крепостей Цюриха, Берна и других городов настойчиво «подкапывались» (и не без успеха) также высшие финансовые органы ФРГ и Франции. Сотни владельцев крупных капиталов из этих стран предпочитают швейцарские банки с их номерными кодами, уклоняясь таким образом от уплаты налогов. А на эти деньги в период спада как раз и рассчитывают западногерманские и французские государственные банки.

Кроме того, экономический кризис исподволь «подточил» пословицу: «Что хорошо для швейцарских банков, то хорошо для Швейцарии». Наплыв иностранной валюты (вроде бы «хорошо для швейцарских банков») неестественно поднял курс швейцарского франка. В результате экспортные товары Швейцарии (ими главным образом и живет страна) подскочили за границей в цене, потеряв при этом главное — конкурентоспособность («плохо для Швейцарии»). А раз нет пока большой заинтересованности в притоке иностранной валюты, можно и припугнуть беглецов от налогов, преуспевающих гангстеров и мафиозо...

Впрочем, шок банкиров и сомнительных вкладчиков продолжался не очень долго. Хитроумные финансовые эксперты тут же нашли выходы. Хайнц Брестель из западногерманской газеты «Франкфуртер альгемайне», например, советует: нужно сколотить, скажем, в Лихтенштейне фиктивный трест, а трест должен открыть безымянный счет. Тогда ищи-свищи...

И. ЮРКОВ, (АПН.)

Редактор
Г. Г. МАНКУНИ.

Администрация, партийный, профсоюзный и комсомольский комитеты строительного треста № 63 сердечно поздравляют строителей всех подразделений треста, а также ветеранов труда, ушедших на пенсию, с праздником—Днем строителя и желают всем труженикам строительства новых трудовых успехов, крепкого здоровья и большого личного счастья.

Поздравляем с праздником — Днем строителя весь коллектив СПМК-68 и УМ-241, желаем всем крепкого здоровья, отличных успехов в труде и счастья в личной жизни.

Администрация, парторганизация, постройком.

Сердечно поздравляем рабочих, ИТР и служащих комбината «Стройдеталь» треста № 41 с Днем строителя. Желаем крепкого здоровья, счастья в жизни, больших успехов в труде.

Администрация, партийное бюро, завком, комитет ВЛКСМ.

Поздравляем трудящихся Сланцевского цементного завода с Всесоюзным праздником — Днем строителя.

Желаем новых успехов в выполнении плана завершающего года пятилетки, хорошего здоровья и личного счастья.

Администрация, партийное бюро, заводской комитет профсоюза, комитет ВЛКСМ.

Администрация, партийная, профсоюзная и комсомольская организации Спецремстройуправления № 6 поздравляют коллектив рабочих, ИТР и служащих с Днем строителя. Желают дальнейших успехов в труде, личного счастья.

Валентине Степановне и Алексею Петровичу ВИХРОВЫМ

Поздравляем с серебряной свадьбой. Желаем любви, счастья и согласия на долгие годы.

Бурневичи.

Телевидение

ПОКАЗЫВАЕТ МОСКВА

ВОСКРЕСЕНЬЕ, 10 АВГУСТА

9.30 — «Будильник». Цв. тел. 10.00 — «Служу Советскому Союзу!». 11.00 — Встреча юнкоров телестудии «Орленок» с Героем Социалистического Труда академиком АМН СССР Н. А. Пучковской. Цв. тел. 12.00 — «Музыкальный киоск». 12.30 — Художественный фильм «Мексиканец». 14.55— «Воспоминание». Фильм-концерт. 15.15 — «Книжная лавка». Цв. тел. 16.00 — «Сегодня — День строителя». Цв. тел. 16.15 — Музыкальная программа «Для вас, строители». 17.05 — «Дети Страны Советов». 18.15 — Чемпионат СССР по футболу. ЦСКА — «Динамо» (Тб). Цв. тел. 20.00—«Клуб кинопутешествий». 21.00 — «Время». 21.30 — «По концертным залам Москвы». 22.30 — Конный спорт. Чемпионат Европы по выездке. Цв. тел. Передача из Киева.

ПОНЕДЕЛЬНИК, 11 АВГУСТА

14.20 — Программа документальных фильмов. 15.10 — «Изобретатель». 15.40 — «Творчество А. Твардовского». 16.10 — «Наш сад». Цв. тел. 16.40 — «В мертвой петле». Художественный фильм. 18.00 — Новости. 18.15 — «Как лежебока Неохоткин работягой стал». Мультфильм. 18.25 — «Навстречу XXV съезду КПСС». «Пятилетку — досрочно!». 19.10— Международный фестиваль телевизионных программ «Радуга». Испания. Цв. тел. 19.40 — Премьера фильма-спектакля «Свадьба Кречинского». Цв. тел. 21.00 — «Время». 21.30 — Продолжение фильма-спектакля «Свадьба Кречинского». Цв. тел. 22.45 —«Спортивный дневник». Цв. тел. По окончании: новости, программа передач.

ВТОРНИК, 12 АВГУСТА

9.00 — Новости. 9.10 — «Утренняя гимнастика». Цв. тел. 9.25 — «Свадьба Кречинского». Фильм-спектакль. 14.30 — Программа документальных фильмов телевидения социалистических стран. Цв. тел. 15.15 — «Подпоручик Киже». Фильм-балет. Цв. тел. 16.00 — «Шахматная школа». Класс разрядников. Середина игры. 16.30— «Мастер Снетков». Телеочерк. 16.45 — «Фильм—детям»: «Девочка, с которой я дружил». Художественный фильм. 18.00 — Новости. 18.15 — «Загадки и отгадки». Цв. тел. 18.30 — «Подвиг ее жизни». Телевизионный очерк. Цв. тел. 18.45 — «Играй, мой баян». Цв. тел. 19.20 — «Юморески». Мультфильм для взрослых. Цв. тел. 19.30 — Чемпионат СССР по футболу: «Динамо» (Киев) — «Черноморец» (Одесса). Цв. тел. 21.15 — «Время». 21.45 — Праздник песни и танца, посвященный 35-летию Советской Литвы. Передача из Вильнюса. Цв. тел. По окончании: новости, программа передач.

ПОКАЗЫВАЕТ ЛЕНИНГРАД

ВОСКРЕСЕНЬЕ, 10 АВГУСТА

17.25 — Программа передач. 17.30 — «Сегодня — День строителя». «Ленинград на стройке». Тележурнал. 18.15 — Концерт для строителей. Цв. тел. 18.55 — «Поэзия». Лирика Михаила Дудина. 19.10 — «Неделя голубого экрана». Обзор передач Ленинградского телевидения и ответы на письма зрителей. 19.30 — «Конец «Сатурна». Художественный фильм. 21.00 — «Наши гости». «Поет Лючия Альтиери». Цв. тел. 21.35 — «Монитор». Телеобозрение. Цв. тел. 22.35 — Программа передач.

ПОНЕДЕЛЬНИК, 11 АВГУСТА

18.25 — Программа передач. 18.30 — Для детей: «По страницам журнала «Солнцеворот». 19.00 — «Ленинград». Информационная программа. 19.20 — «На экранах кинотеатров». 19.30 — «Резервы одной бригады». 20.00 — «Молодые исполнители». Артисты симфонического оркестра Ленинградской государственной филармонии. 20.45 — «Пятилетка села: опыт, проблемы, мнения». Передача для работников сельского хозяйства. 21.05 — «Концерт». «Звучат народные инструменты». Цв. тел. 21.35 — «Человек-амфибия». Художественный фильм. 23.05 — Новости, программа передач.

ВТОРНИК, 12 АВГУСТА

18.25 — Программа передач. 18.30 — «Навстречу XXV съезду КПСС». «Экран соревнования». Ленинградский карбюраторный завод. 19.00 — «Ленинград». Информационная программа. 19.20 — Музыкальный антракт. 19.30 — В. Панова. «О странностях любви». Спектакль Донецкого областного драматического театра города Жданова. Цв. тел. 21.15 — «Наш комментарий». 21.35 — «Поет В. Толкунова». Цв. тел. 22.45 — Новости, программа передач.

ПОКАЗЫВАЕТ ТАЛЛИН

СУББОТА, 9 АВГУСТА

9.00 — Программа передач. 10.00 — «Заглянем на кухню». 10.30 — «Открытый мир». 10.50 — «Детский экран». Мультфильмы. 11.20 — «В краю лесной сказки». Документальный фильм. 11.50 — Спортивный фильм «Гуштингири». 12.00 — Художественный фильм «За час до рассвета», 1 и 2-я серии. 16.25 — Вечерняя программа. 16.35 — «Камень к камню». Документальный фильм. 17.05 — «Гоар Гаспарян». Музыкальный фильм. 18.05 — Реклама. 18.15 — «Репортаж на колесах». 21.30 — «Актуальная камера». 22.00 — 23.15 — Художественный фильм «Большой трамплин».

ВОСКРЕСЕНЬЕ, 10 АВГУСТА

9.00 — Программа передач. 11.00 — «К Дню строителя». «Мы — строители», «Бригадир Анна Серая». 11.20 — «Фас и профиль». Музыкальный фильм. 11.50—«Доброе утро, Дар!». Документальный телефильм. 12.10 — Для детей. Художественный телефильм «Приключения пса Цивиля», 5-я серия —«Через границу». 12.40—«Взгляд на мир»: «Альманах кинопутешествий». 13.00 — «Играет Аби Зейдер». Музыкальный фильм. 13.15— А. Н. Островский — «На всякого мудреца довольно простоты». Телефильм-спектакль. 18.00 — Цв. тел. «Детский экран». Гости из ГДР. 18.30 — Реклама. 18.40 — «Читая книгу природы...». 19.10 — Художественный телефильм «Доктор Шлютер», 3-я серия — «Завещание» (на эст. яз). 21.30 — «Воскресная программа «АК». 22.30— «Сокровища старины». 22.45 — 23.25 — «Геликон». Музыкальный фильм.

Кино

ДВОРЕЦ КУЛЬТУРЫ. 9 августа — **«Генералы песчаных карьеров».** Начало в 17, 19, 21 час. 10 августа — **«Кража».** Начало в 17, 19, 21 час.

ДОМ КУЛЬТУРЫ ГОРНЯКОВ. 9 августа — новый цветной французский кинофильм **«Привет, артист».** Начало в 16, 18, 20 часов. 10 августа — цветной широкоэкранный кинофильм **«Рабы».** Начало в 16, 18, 20 часов. Для детей. Сборник мультфильмов. Начало в 14 часов.

КИНОТЕАТР «ТРУД». 9 августа — новый цветной широкоэкранный художественный фильм **«Виннету — сын Инчу-Чуна».** (Две серии). Начало в 12, 15, 18.15, 21 час. 10 августа — **«Виннету — сын Инчу-Чуна».** Начало в 12, 15, 18.15, 21 час. Для детей. **«Звездная минута».** Начало в 10 часов. 11—12 августа — **«Виннету — сын Инчу-Чуна».** Начало в 10, 12.45, 15.30, 18.15, 21 час.

КЛУБ «ШАХТЕР». 9 августа— **«Кража».** Начало в 17, 19 часов. 10 августа — **«Привет, артист».** Начало в 17, 19 часов. Для детей. Сборник мультфильмов. Начало в 15 часов. 11 августа — **«Золото Маккенны».** (Две серии). Начало в 18, 20 часов.

СЛАНЦЕВСКИЙ ИНДУСТРИАЛЬНЫЙ ТЕХНИКУМ

ОБЪЯВЛЯЕТ

дополнительный прием учащихся на 1975—76 учебный год

на первый курс дневного и вечернего обучения (на базе 8 классов)

ПО СПЕЦИАЛЬНОСТЯМ:

ДНЕВНОЕ ОБУЧЕНИЕ

БУХГАЛТЕРСКИЙ УЧЕТ,

ЭЛЕКТРООБОРУДОВАНИЕ ПРОМЫШЛЕННЫХ ПРЕДПРИЯТИЙ И УСТАНОВОК;

ВЕЧЕРНЕЕ ОБУЧЕНИЕ

ОБОРУДОВАНИЕ ХИМИЧЕСКИХ И НЕФТЕГАЗОПЕРЕРАБАТЫВАЮЩИХ ЗАВОДОВ;

ЭЛЕКТРООБОРУДОВАНИЕ ПРОМЫШЛЕННЫХ ПРЕДПРИЯТИЙ И УСТАНОВОК.

На второй курс (на базе 10 классов)

ХИМИЧЕСКАЯ ТЕХНОЛОГИЯ НЕФТИ И ГАЗА.

Условия приема общие для всех техникумов.

Сроки приема заявлений: на дневное и вечернее обучение до 15 августа, для поступающих на базе 10 классов до 15 ноября. Прием заявлений в техникуме с 9 до 13 и с 14 до 18 часов, кроме субботы и воскресенья. Все иногородние на период обучения обеспечиваются общежитием.

Адрес техникума: г. Сланцы, ул. Климчука, дом № 1.

РАЙЗАГОТКОНТОРА

ПОКУПАЕТ ОТ НАСЕЛЕНИЯ

МАЛИНУ сухую по цене 4 рубля за килограмм,
ЧЕРНИКУ сухую по цене 3 рубля за килограмм,
РЯБИНУ КРАСНУЮ сухую по цене 70 копеек за килограмм,
ЛИСТ БЕРЕЗОВЫЙ сухой по цене 60 копеек за килограмм,
РОГА ЛОСИНЫЕ по цене 1 рубль 50 копеек за килограмм.

КОМБИНАТУ «СТРОЙДЕТАЛЬ»

ТРЕБУЕТСЯ

на постоянную работу
ЗАМ. ГЛАВНОГО БУХГАЛТЕРА.
Обращаться в отдел кадров.

СЛАНЦЕВСКОМУ ЛЕСОКОМБИНАТУ

СРОЧНО ТРЕБУЮТСЯ

ЗАМ. ДИРЕКТОРА,
СЛЕСАРИ по ремонту оборудования и автомашин,
ЖЕНЩИНЫ для работы в мебельном цехе,
РАБОЧИЕ на раскряжевку древесины и на пилораму,
КОЧЕГАРЫ.

МАЙОЛИКОВОМУ ЦЕХУ
ЛЕНИНГРАДСКОГО ФАРФОРОВОГО ЗАВОДА ИМЕНИ ЛОМОНОСОВА

СРОЧНО ТРЕБУЮТСЯ

РАБОЧИЕ в цех (женщины).
Обращаться по адресу: Гавриловская ул., дом № 23.

Газета выходит по вторникам, средам, четвергам, пятницам и субботам

НАШ АДРЕС: 188540, г. Сланцы, Банковская ул., 3. ТЕЛЕФОНЫ: редактор — 2-23-81, зам. редактора, отдел партийной жизни—2-14-06, отв. секретарь — 2-17-85, отдел промышленности — 2-16-65, отдел сельского хозяйства — 2-16-70, отдел культуры, быта, писем и массовой работы — 2-23-65, отдел информации, молодежная редакция «Юность» — 2-16-03, корректоры — 2-13-60, бухгалтерия—2-27-81. Объявления принимаются в бухгалтерии редакции.

ППО № 1—1 Ленуприздата гор. Сланцы, Банковская улица, дом № 3. Газету набирали линотипистки Зверева Л. И., Пантелеева Г. В., верстала Скокова З. А., печатали Ковалева Т. И., Солтыс Л. И. Корректоры Никифорова Н. А., Скокова Н. А. Объем 1 печ. л. Тираж 12 399. Заказ 2263.