ПРОЛЕТАРИИ ВСЕХ СТРАН, СОЕДИНЯЙТЕСЬ!

ЗНАМЯ ПРЕВЫ

ОРГАН СЛАНЦЕВСКОГО ГОРКОМА КОММУНИСТИЧЕСКОЙ ПАРТИИ СОВЕТСКОГО СОЮЗА И ГОРОДСКОГО СОВЕТА ДЕПУТАТОВ ТРУДЯЩИХСЯ

№ 164 (6499) | Пятница, 15 августа 1975 года | Год издания 32-й | Цена 2 коп.

ПУЛЬС СОРЕВНОВАНИЯ

ПЕРЕКРЫТО ПЯТИЛЕТНЕЕ ЗАДАНИЕ

Коллектив треста «Сланцымежрайгаз» широко развернул соревнование в честь XXV съезда КПСС. По тресту перевыполнен план семи месяцев по реализации сетевого и сжиженного газа, досрочно завершено пятилетнее задание газификации квартир. Всего в городе Сланцы и в сельских населенных пунктах района газифицировано 5.466 квартир при плане 5.458.

По итогам соревнования за второй квартал первое место присуждено коллективу аварийно-диспетчерской службы.

А. СОКОЛОВ.

ПО ЗАКОНУ ДРУЖБЫ

В течение многих лет соревнуются друг с другом коллективы Сланцевского и Липецкого цементных заводов. Наши цементники неоднократно занимали первенство в соревновании. Представители обоих коллективов бывают друг у друга, обмениваются опытом, техническими новшествами.

Нынешним летом на Липецком заводе ведется реконструкция дробильного отделения, что вызвало затруднение с обеспечением известняком. На помощь пришел коллектив нашего известнякового карьера: в течение третьего квартала он отправит на Липецкий цементный завод 30.000 тонн известняка. Сейчас уже отправлено свыше 7.000 тонн.

Коллектив карьера прочно удерживает первенство в соревновании среди основных цехов цементного завода и за 13 дней августа добыл сверх плана 1.500 тонн известняка.

И. ГРИГОРЬЕВ.

XXV съезду КПСС — достойную встречу!

ПЯТИЛЕТКУ — ДОСРОЧНО!

ПРАВОФЛАНГОВЫЕ ПЯТИЛЕТКИ

СПЕЦИАЛИСТ ВЫСОКОГО КЛАССА

В цехе дефеноляции комбината «Сланцы» есть установка для извлечения фенолов из подсмольной воды, поступающей с газогенераторной станции и из печного цеха. Затем фенолы идут для выработки синтетического дубителя, который широко используется на предприятиях кожевенной промышленности, а техническая вода — в цех биологической очистки. Чем больше извлекается из нее фенолов, тем выше экономическая выгода для предприятия.

Называя передовиков соревнования, в коллективе скажут доброе слово о старшем операторе установки коммунисте Александре Федоровиче Хмыловском. Это специалист высокого класса, он постоянно помогает молодым операторам осваивать технологию.

Многолетняя тесная производственная дружба между сланцевскими и эстонскими химиками стала традицией. Большинство рабочих цеха дефеноляции прошло производственную стажировку на сланцеперерабатывающем комбинате имени В. И. Ленина в городе Кохтла-Ярве Эстонской ССР. Обучался там и Александр Хмыловский, а теперь он сам передает свои знания и опыт молодым производственникам. Активный рационализатор А. Ф. Хмыловский награжден медалью «За трудовую доблесть» и знаком «Победитель социалистического соревнования 1974 года».

Коллектив установки в первом полугодии выработал сверх плана 155 тонн фенолов и в конце августа завершает свою пятилетку.

Большим уважением пользуется в коллективе шахты «Ленинградская» электрослесарь ремонтно-монтажного участка коммунист Вениамин Андреевич Калинин. Он отлично владеет своей профессией, выполняет самые сложные задания. Вениамин Андреевич активно занимается общественной работой. В. А. Калинин награжден орденом Трудовой Славы III степени.

НА СНИМКЕ: В. А. Калинин.

Фото Ю. Терентьева.

ДО РАСТОЧИТЕЛЬНОСТИ щедр августовский лес. Прямо у дороги заняли всю лужайку гнезда широченных лисичек. Через несколько шагов — еще такая же лужайка. Кочки—маленькие костры — алеют огнем созревающей брусники. Вдоль дороги заросли малинника. Тронь ветку, и тяжелые рубиновые ягоды градом рушатся на землю.

Приятно идти по лесной дороге. Здесь почти не чувствуется холодного дыхания северного ветра. Воздух кажется густым от запаха трав, иссохшихся под знойными лучами солнца. Устоявшуюся тишину вспарывают стайки дроздов, набирающихся на брусничных кочках сил перед дальней дорогой. Кажется, никогда не устанешь наслаждаться созерцанием богатства природы. Но на все это можно смотреть и другими глазами.

КУРС—ИНТЕНСИФИКАЦИЯ

ПРЕОБРАЖАЮЩИЙСЯ ЛЕС

РЕПОРТАЖ

Красив лес. Но что здесь возьмешь? Где места посуше, там вроде бы и деревья как деревья — мощные, сильные. А на болотистых местах одни палки. Если бы человек вмешался в природу, осушил бы лес, окультурил его, это принесло бы большую пользу.

Созданная десять лет назад Кингисеппская лесная машинно-мелиоративная станция занимается приведением в порядок лесных массивов. Сейчас один из отрядов работает в Загривском лесничестве, осушает площадь в две тысячи гектаров. И мы идем к экскаватору, который прокладывает канал через лесную чащу.

Работы на этом участке площадью в две тысячи гектаров начались в ноябре прошлого года. Сейчас они близки к завершению. На земле трудно представить ее масштабы. Перешли один канал, метров через двести — второй. На карте-схеме весь лес испещрен синими полосами, которые сходятся к одной, пересекающей лист. Это магистральный канал для сбора вод. Он же служит и для их накопления, чтобы в случае пожара вода всегда была рядом.

Лесомелиораторы прокладывают в лесу осушительную сеть, устраивают водоемы, делают дороги, переезды, переходы через канавы и каналы. Они готовят осушенные площади под новые лесные посадки. Там же, на территории Загривского лесничества, бесполезно пропадали семьдесят гектаров, названных «белым мхом». После того, как излишняя вода ушла по проложенной сети, в «белый мох» пришли мощные тракторы и перепахали всю площадь. А потом на ней посадили лес. И сейчас бывшее болото кудрявится зеленью молодых сосен и елей. Через несколько десятков лет этот лес даст богатый урожай древесины.

Осушение значительно влияет на продуктивность леса. В обычных условиях ежегодный прирост древесины составляет примерно полтора кубометра на гектар. После мелиоративных работ прирост повышается в два раза. Так что мелиорация — дело выгодное. И несмотря на то, что дерево до зрелости растет многие годы, все средства, затраченные на окультуривание леса, окупаются в течение десятилетия.

...Вот и экскаватор. Вгрызается ковшом в землю, выбрасывает ее на обе стороны канала. На этом экскаваторе работают В. Н. Гусев с помощником М. Е. Колчиным. Экипаж отличный, перешагнул рубеж девятой пятилетки. Труд экскаваторщиков без преувеличения можно назвать героическим. Их рабочее место в лесной глуши, вдалеке от больших дорог. Не прекращается работа ни осенью, ни зимой. Сейчас, в летние дни, пользуясь благоприятной погодой, экипаж намного увеличил свой день.

В нескольких километрах от этого экскаватора работает другой. Экипаж в составе В. С. Ильина и его помощника А. Н. Антонова близок к завершению личной пятилетки.

Дела у сланцевских мелиораторов идут неплохо. Наш участок считается одним из лучших в Кингисеппской ЛММС. А станция заняла первое место во Всероссийском социалистическом соревновании по итогам работы во втором квартале.

Скоро экипажи перейдут на другой участок. Дел в районе еще очень много. Через несколько лет на тысячах гектаров зашумит преображенный лес.

В. САЛОВ.

ЖАТВА ПРОДОЛЖАЕТСЯ

В совхозе «Аврора» 14 августа закончены уборка и обмолот ячменя и ржи на всей засеянной под эти культуры площади в 300 гектаров. Особенно хорошо потрудились механизаторы в последние два дня, убрав хлеба с площади 110 гектаров.

Сейчас комбайнеры хозяйства готовятся вывести свои агрегаты на поля, засеянные овсом. Им предстоит скосить и обмолотить его на площади 300 гектаров.

А. ГИНДОВА.

ГОРЯЧАЯ ПОРА

Горячая пора сейчас на полях совхоза «Сланцевский». Здесь одновременно ведутся работы по уборке зерновых и заготовке кормов для общественного скота.

По-прежнему отлично трудится в эти дни на своем комбайне механизатор Сергей Дружинин. Он скосил колосовые на 97 гектарах и намолотил с этой площади 153 тонны зерна.

Всего в хозяйстве сжаты зерновые с площади 263 гектара. С них получено 442 тонны ячменя и ржи. Кроме этого, убраны семенники многолетних трав с площади 100 гектаров.

Сейчас уборочные работы ведутся двумя звеньями. На косовице ржи возле деревни Кривицы по-ударному трудится комбайнер Борис Максимов, ежедневно выполняющий норму на 130 процентов. Хорошо работают на жатве ячменя на полях Загривья механизаторы Николай Анисимов и Авергий Тилик.

А. БЕДОВА.

ИЗВЕЩЕНИЕ

о созыве второй сессии Сланцевского городского Совета депутатов трудящихся XV созыва

Рекомендуемая повестка дня:

1. О ходе выполнения Закона о здравоохранении медицинскими учреждениями, предприятиями, совхозами, организациями района.

2. О плане мероприятий по выполнению наказов избирателей, внесенных в период подготовки и проведения выборов в местные Советы (XV созыва) 15 июня 1975 года.

Сессия созывается 28 августа 1975 года в 14 часов во Дворце культуры комбината «Сланцы».

Исполнительный комитет Сланцевского городского Совета депутатов трудящихся.

ТЕМПЫ РАСТУТ

В совхозе «Старопольский» хлебоуборочный отряд, возглавляемый агрономом Фединой, продолжает косовицу хлебов. В целом по хозяйству зерновые уже убраны на площади 294 гектара.

Каждый из комбайнеров, работающий на СК-4, обязался за страду убрать колосовые с площади 120 гектаров, а Леонид Васильев на комбайне «Нива» дал слово скосить зерновые с площади не менее 140 гектаров.

Работая групповым методом, все комбайнеры успешно выполняют свои обязательства. Валерий Овсов, например, уже убрал озимую рожь и ячмень с площади 60,5 гектара.

ОТКРЫВАЕТСЯ НОВЫЙ МАГАЗИН

Сегодня на улице Кирова открывается новый книжный магазин. Площадь его несколько больше, чем в прежнем, увеличились складские помещения. На книжных полках — большой выбор художественной, общественно-политической и специальной литературы.

ПО РОДНОЙ СТРАНЕ

МОГУЧИЙ ПОМОЩНИК ГОРНЯКОВ

На разрезе «Широкий» Дальневосточного производственного объединения по добыче угля начал действовать мощный роторный комплекс. Его часовая производительность вдвое выше, чем у современных шагающих экскаваторов. С помощью нового универсального агрегата, изготовленного украинскими машиностроителями, можно, вскрывая угольные пласты, одновременно перемещать породу на расстояние до четырех километров. Этот комплекс позволит горнякам добывать уголь там, где трудно применять шагающие экскаваторы.

До конца года с помощью нового агрегата будет перемещено с труднодоступных участков не менее миллиона кубометров грунта. Это даст возможность добыть дополнительно сто тысяч тонн угля.

РАБОЧИЙ «ПОЧЕРК» ЛУЧШИХ

Коллектив мотовагонного депо Москва-II выполнил один из важных пунктов своих социалистических обязательств — сэкономил 1.200 тысяч киловатт-часов электроэнергии. Весомый вклад в общее дело внес старший машинист А. С. Воробьев, сумевший сберечь 10 тысяч киловатт-часов.

О своих приемах работы А. С. Воробьев подробно рассказывал на одном из занятий школы передового опыта предприятия. А затем опытный машинист совершал рейс с одним из своих учащихся. Прошло несколько дней, и молодого машиниста поздравили товарищи: у него впервые вместо перерасхода появилась экономия электроэнергии. Еще одна поездная бригада внесла свой вклад в выполнение повышенного обязательства — сэкономить за год в честь XXV съезда КПСС 1.500 тысяч киловатт-часов.

ЛЕНИНГРАД. Самолет «ТУ-154» — представитель нового поколения пассажирских лайнеров Аэрофлота — в завершающем году девятой пятилетки стал флагманом Ленинградского авиапредприятия. В салонах этого гиганта размещается более 150 пассажиров. Высокая техническая оснащенность воздушного корабля, оборудованного автоматическими системами полета и захода на посадку, позволяет совершать рейсы даже при неблагоприятных погодных условиях.

НА СНИМКЕ: одна из лучших стюардесс Ленинградского авиапредприятия Валентина Ахокас.

Фото Ю. Белинского и О. Пороховникова.

Фотохроника ТАСС

ДЕПУТАТЫ И ЖИЗНЬ

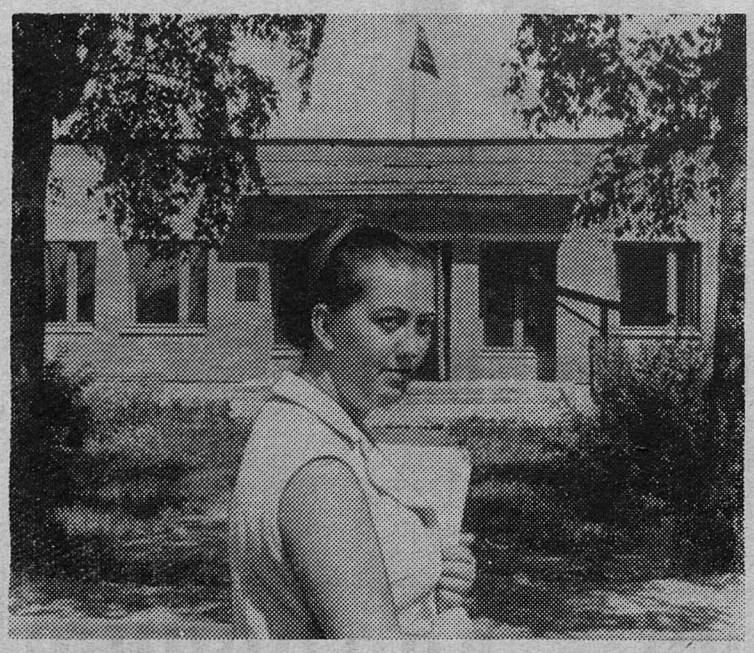

Со всей душой взялась за работу Нина Михайловна Вехина, избранная на первой сессии Выскатского сельского Совета XV созыва секретарем исполкома сельсовета.

Окончив Ленинградский сельскохозяйственный техникум имени С. М. Кирова, она работала бухгалтером совхоза «Родина». Третий созыв подряд избирается депутатом сельского Совета. Была председателем планово-бюджетной комиссии сельсовета.

Хорошо зная экономику совхоза, жизнь людей, она не раз поднимала в своих выступлениях на сессиях сельсовета проблемные вопросы, активно организовывала исполнение принятых решений.

Экономические знания, опыт депутатской деятельности помогают Н. М. Вехиной осваивать новую для нее, сложную и ответственную работу секретаря исполкома сельского Совета депутатов трудящихся. И она справляется с делами успешно.

НА СНИМКЕ: Н. М. Вехина.

Фото О. Германа.

Наше интервью

БУДУЩЕЕ ЗАВОДА

Чуть ли не всю стену в кабинете заместителя директора регенератного завода по капитальному строительству Л. Р. Сарамуда занимает схема завода. Разноцветные прямоугольники и квадраты обозначают положение складов и цехов—действующих, строящихся и тех, что еще только планируются. Ярким желтым пятном на схеме выделяется новый корпус, или, как его называют, «блок производственных и вспомогательных цехов». Он сейчас возводится и уже издали привлекает внимание своими громадными размерами. С окончанием строительства значительно возрастет мощность предприятия: здесь будет выпускаться в год 28 тысяч тонн регенерата и 8 тысяч тонн резиновой крошки.

Недавно бюро городского комитета партии рассмотрело вопрос об обеспечении ввода мощностей Сланцевского регенератного завода в 1978 году. Было принято постановление, направленное на достижение этой задачи. О том, как в эти дни обстоят дела на новостройке, мы попросили рассказать зам. директора завода по капитальному строительству Л. Р. Сарамуда.

— СЕЙЧАС на главном корпусе — блоке производственных и вспомогательных цехов — сделаны фундаменты под строительные конструкции, возведен каркас здания, положены перекрытия, почти полностью установлены стеновые и оконные панели, на 65 процентов выполнена кирпичная кладка стен складских секций, сделаны фундаменты под оборудование, бетонная подготовка под полы в складских секциях и т. д. У нас нет еще пока технологической, электротехнической, архитектурно - строительной и сантехнической частей проекта. Не решена проблема улавливания и сжигания вредных летучих веществ, очистки воздуха от пыли. Но они пока не влияют на ход строительства.

Главная задача заключается в другом: до ввода производственных мощностей основного значения мы должны построить котельную, энергетический корпус, насосную станцию питьевой воды. Самое главное — котельная. Она обеспечит паром не только нужды нашего производства, но и города. Строительство ее намечено на 1975 год. Сейчас выполнены фундаменты под здание, частично — под оборудование. На этом работы приостановлены.

Нельзя в этом винить строителей. Они освоили средства, отпущенные на год, еще к 1 августа. Надо понять и положение, в котором оказались мы. В конце первого квартала мы получили два котла в полном комплекте, оборудованные автоматикой. В четвертом квартале ожидаем поступление еще одного котла. Но так как не подготовлены основания под котлы, начинается их разукомплектация. На днях по распоряжению министерства мы отправили в Кременчуг на пусковой объект два дымососа. Нет гарантии, что не потребуют у нас и другое оборудование. Поэтому мы считаем, что строители должны войти в наше положение, ведь новая котельная будет служить всему городу. Пуск котельной — наша самая первоочередная задача.

Есть немало и других проблем, связанных не только с вводом в строй новых мощностей, но и с дальнейшим развитием существующего производства. Назрела необходимость строительства на заводе производственного корпуса с размещением в нем цеха использования заводских отходов, участков сортировки и упаковки спортивной обуви, пошива заготовок, складских секций с выходом на железнодорожный путь и т. п.

Это даст возможность увеличить производство спортивной обуви на 2 миллиона пар, произвести реконструкцию корпуса № 2 с расчетом увеличения ремонта шин на 50 тысяч штук в год. Мы сможем формировать грузы по направлениям, что приведет к уменьшению простоя вагонов и, наконец, даст возможность максимально использовать заводские отходы, которые сейчас выбрасываем, что обходится предприятию очень дорого.

Те задачи, которые поставлены городским комитетом партии по окончанию строительства регенератного завода в 1978 году, безусловно, выполнимы. Мы со своей стороны постараемся вовремя обеспечить стройку проектно-сметной документацией, в сроки поставлять оборудование.

Интервью вел В. САЛОВ.

КОММУНИСТ В СВОЕЙ ОРГАНИЗАЦИИ

МАЛО НАЗВАТЬ ИМЕНА ЛИДЕРОВ. НЕОБХОДИМО РАСКРЫТЬ ОПЫТ ЛУЧШИХ

Какой эффект дало собрание? Какой заряд активности получили коммунисты, участвуя в нем? Подействовало ли оно на сознание каждого? Вопросы возникают, стоит лишь попытаться как-то оценить роль этого большого события в жизни партийной организации. Тем более, что общее партийное собрание бывает не так часто на шахте «Ленинградская» — один раз в два месяца, а это обстоятельство обязывает членов партбюро проводить его на высоком уровне.

В ЭТОТ РАЗ на повестке дня стоял вопрос о выполнении коммунистами шахты «Ленинградская» требований Устава КПСС. Тема всегда актуальная. Ведь речь идет о деловых качествах коммунистов, их личной инициативе. И естественно, хотелось слышать деловой, откровенный и принципиальный разговор членов партии.

Но думается, что действенность собрания все же осталась невысокой. Взять хотя бы то, что, кроме главного вопроса, в повестке дня стояло... еще пять, два из которых — прием в партию и разбор персональных дел — столь же объемные и не менее важные, чем заглавный. Не случайно сообщение о таком количестве вопросов, выносимых на обсуждение собрания, вызвало шумную реакцию. За неимением времени пришлось потом сократить и число уже записавшихся выступающих.

Внимание коммунистов было рассеяно: информации получено слишком много. Люди уже устали, когда подошли к ключевой теме.

...Доклад секретаря партбюро шахты «Ленинградская» Г. П. Федорова оказался на 15 минут длиннее, чем предусматривалось регламентом, что также вызывало реплики. Это могло быть незамеченным, если бы докладчик овладел аудиторией, заинтересовал ее. Но в докладе недоставало глубокого анализа влияния партийной работы на дела производственные. В выступлении спокойно можно было обойтись без традиционного перечня передовиков, о которых уже неоднократно сообщалось на различного рода совещаниях, собраниях. Больше пользы дал бы показ того, как они добиваются успехов, как преодолевают трудности. Мало ведь назвать человека хорошим. Необходимо раскрыть это, убедить. Только тогда люди поверят в лидера и будут брать пример с него.

Г. П. Федоров в докладе подчеркнул здоровую рабочую обстановку на седьмом участке, где по-настоящему работают с людьми, где не опускают руки перед трудностями; были названы коммунисты, ведущие коллектив за собой, мобилизующие рабочих на преодоление сложностей. Но так и осталось неясным, какими путями шли коммунисты участка к такой обстановке, как добиться, чтобы опыт седьмого участка стал достоянием всех.

В докладе есть констатация фактов плохой дисциплины на некоторых участках, в бригадах, и совсем мало — о корне этого зла, о роли коммунистов в воспитании коллективов, о их конкретных делах.

Немногое добавили к докладу выступления коммунистов. Только заместитель начальника участка № 2 А. П. Каманин более содержательно раскрыл деятельность партгруппы, сравнил работу двух бригадиров: высокоответственное отношение к своим обязанностям В. А. Юдчица и халатное — С. М. Волкова. Однако из шести выступивших коммунистов никто не вспомнил о том, какой же вклад лично он внес в повышение активности и авторитета своей партгруппы, в целом организации шахты.

...Вопросы повестки дня были исчерпаны. Какой след оставило собрание в душе каждого? Это покажет будущее.

О. СВЕТЛОВА.

ПЕРВАЯ УЧИТЕЛЬНИЦА

В 1945 году начала свою трудовую биографию учительница Доложской школы Старопольского сельского Совета Анна Ивановна Быстрова. На днях она отметила 30-летний юбилей педагогической работы.

Анна Ивановна окончила Гатчинское педагогическое училище и пришла в Заицкую школу. Добрая, общительная женщина скоро завоевала доверие у своих маленьких воспитанников. А через четыре года ее направили работать в Доложскую школу. И все годы она неизменно служит своему благородному делу.

— Мой самый любимый класс — первый, — говорит учительница. — Приятно видеть, когда у тебя на глазах, считай, несмышленыш превращается в грамотного ученика, который может уже не только читать и писать, но и рассуждать..

Сейчас Анна Ивановна работает с объединенным классом. Трудно в один и тот же учебный час вести урок так, чтобы школьники трех классов усвоили программу. У Быстровой получается хорошо. Она и пошутит, когда надо, и к порядку призовет, и успеет преподнести школьникам все, что им необходимо сегодня знать по программе. На уроках физкультуры эта немолодая учительница вместе со своими воспитанниками организует возле школы игры, а зимой сама встает на лыжи. Ученики любят свою учительницу.

Самый печальный день для Анны Ивановны тот, когда в школе звенит последний звонок. Зато первое сентября — желанный праздник, который каждый год ждет она с нетерпением и, конечно, с волнением, как тогда, тридцать лет назад...

Н. МОИСЕЕНКОВА,
селькор.

НАШ УЧАСТКОВЫЙ ВРАЧ

Мы оба пожилые люди. Часто болеем, но помогает нам справляться с недугами наш участковый врач В. А. Петрова. Она не ждет, когда мы ее вызовем или придем на прием, а сама идет к нам, чтобы узнать о нашем самочувствии, дать квалифицированный совет, успокоить добрым словом. Хорошая душа у нашего врача, почетное у нее дело.

СЫРНИКОВЫ.
ул. Маяковского, дом № 4-а, кв. № 8.

ПРАВОВАЯ АЗБУКА

ТОВАРИЩЕСКИЕ СУДЫ

РАБОТА по предупреждению преступлений многогранна, она ведется как государственными органами, так и общественными организациями. Важную роль в профилактике правонарушений играют общественные организации, среди которых видное место занимают товарищеские суды. Главное в работе товарищеских судов — предупреждение правонарушений и проступков, наносящих вред обществу, воспитание людей путем убеждения и общественного воздействия, создание обстановки нетерпимости к любым антиобщественным поступкам.

Заседания товарищеских судов — открытые, максимально приближенные к местам жительства и работы соответствующих групп населения. О них граждане широко оповещаются для того, чтобы на заседание могли прийти все желающие.

На цементном заводе и шахте № 3 заседания товарищеских судов проводятся сразу же после рабочей смены. Поэтому на них присутствует много рабочих. Больше и выступающих.

Товарищеские суды рассматривают дела по представлению комитетов профсоюза, добровольных народных дружин, домовых комитетов, других общественных организаций и собраний граждан, по представлению исполкома городского Совета депутатов трудящихся и его комиссий, по сообщениям государственных органов, руководителей предприятий, учреждений, организаций, по материалам, переданным народным судом, прокуратурой и отделом внутренних дел, по заявлениям граждан.

Активно действует бытовая комиссия завкома профсоюза на цементном заводе. Ее члены, получив сигналы о ненормальных взаимоотношениях рабочих по месту жительства, обсуждают их на заседаниях комиссии. В результате общественного воздействия дело чаще всего не доходит до судебного разбирательства.

Товарищеские суды правомочны возбуждать дела, относящиеся к их компетенции, и по своей инициативе.

Им подсудны дела о нарушениях трудовой дисциплины, в том числе о прогулах без уважительной причины, несоблюдении правил техники безопасности, об уничтожении, утрате или повреждении инвентаря, инструмента и другого государственного или общественного имущества, самовольном использовании принадлежащих государству транспортных средств. Кроме того, они рассматривают дела о мелком хищении государственного или общественного имущества, о совершенных впервые мелком хулиганстве, мелкой спекуляции и краже малоценных предметов, если они направлены в товарищеский суд органами внутренних дел, прокуратурой и судом, и дела о мелком хищении государственного и общественного имущества, если они направлены администрацией предприятия или организацией с уведомлением об этом прокурора, и другие дела.

Рассмотрение этих дел товарищами по труду, членами того же производственного коллектива, в котором работает нарушитель, жителями того дома или соседних домов, где живет нарушитель, тоже является профилактикой правонарушений и преступлений.

Интересен опыт товарищеского суда ЖЭК № 2 управления жилищно-коммунального хозяйства производственного объединения «Ленинградсланец». Здесь не только вывешивают объявления о предстоящем заседании товарищеского суда, но и посылают повестки тем, дела о которых будут рассматриваться. Члены суда беседуют с ними перед рассмотрением дел, и нередки случаи, когда, получив повестку, спорящие стороны примирялись, и дело до суда не доходило.

На заседании товарищеского суда имеют право выступать, излагая свое мнение по разбираемому факту, все без исключения присутствующие.

В. ЛЕБЕДЕВ,
народный судья.
Н. НИКОЛАЕВ,
наш обществ. корр.

РАДИ ИНТЕРЕСОВ СЕМЬИ

СОВЕТСКОЕ государство для обеспечения интересов подрастающего поколения предусматривает в своем законодательстве о браке и семье обязанность родителей содержать как несовершеннолетних детей, так и нуждающихся в помощи нетрудоспособных совершеннолетних детей. В случае, если родители эту обязанность не выполняют, народные суды выносят решения о взыскании с них средств на содержание алиментов. Решения приводятся в исполнение путем удержания из зарплаты по месту работы или пенсии.

К сожалению, еще встречаются случаи, когда родители злостно уклоняются от уплаты алиментов. Они меняют места работы и жительства, уклоняются от общественно полезного труда, скрывают размер своего заработка.

Такие родители привлекаются к уголовной ответственности по статье 122 Уголовного кодекса РСФСР, предусматривающей за злостное уклонение родителей от уплаты по решению суда средств на содержание детей лишение свободы сроком до 1 года или другие наказания, не связанные с лишением свободы.

В нашем городе были случаи злостного уклонения отдельных граждан от выполнения своего родительского долга. В течение июля нынешнего года народный суд рассмотрел два таких дела — Ю. Н. Аверина и Б. И. Солдатова.

Они уклонялись от уплаты алиментов — оба с начала 1975 года не работали на предприятиях, хотя один из них имеет квалификацию столяра, другой — слесаря, и за это время «накопили» задолженность алиментов по 200 рублей каждый.

В обоих случаях народный суд избрал им заслуженную меру наказания.

Советский закон твердо стоит на страже интересов семьи и подрастающего поколения.

Н. ДУБРОВИН,
общественный помощник прокурора.

ЧЕЛОВЕК И ЗАКОН 32

„МЕСТО ВСТРЕЧИ"

Как часто случайные знакомства у пивных ларьков, в закусочных оборачиваются для любителей подобных встреч неприятностями в жизни, а то и трагедиями. Но нет... Шумит толпа у ларька, выясняя, «кто кого уважает...»

Дружба возле пивной бочки
Не длиннее пьяной ночки.
Рис. Я. Голофриша.

РИСК И ЛИХАЧЕСТВО — ПОНЯТИЯ РАЗНЫЕ

Нередко говорят: «Риск — благородное дело». Но всегда ли он оправдан?

Во имя чего рисковал, например, водитель М. К. Горячев? Вечером 29 июля 1975 года он угнал автомашину УАЗ-452, будучи вдобавок к этому пьяным. В деревне Дубок заехал в кювет и ударился о дерево. В результате два пассажира травмированы, а автомашина на длительное время выведена из строя. Против Горячева возбуждено уголовное дело. Он взят под стражу.

... 3 августа 1975 года в 12 часов 15 минут на 20-м километре дороги Кингисепп—Сланцы шофер-профессионал с 8-летним стажем В. И. Иллюкас, 1938 года рождения, из города Апатиты Мурманской области, находился пьяный за рулем. Превысил скорость, влетел в кювет, где автомобиль перевернулся.

В тот день погода стояла ясная, видимость была неограниченной, дорога асфальтовая, сухая и ровная. И буквально через полчаса в 100 метрах от этого места произошло второе происшествие.

... Водитель Николай Иванович Миронов, проживающий в Гомеле, превысил скорость движения, не справился с управлением автомашиной «Жигули», заехал в кювет. И машина перевернулась. К счастью, пострадавших в этих происшествиях не было. А причина происшествий? Да все тот же ненужный риск, а попросту — лихачество.

... 4 августа на перекрестке улиц Ленина и Горняков водитель комбината «Сланцы» В. И. Соловьев на автомашине ГАЗ-63 превысил скорость при правом повороте, выехал на левую сторону движения и чуть не сбил велосипедиста Васю Демина, 1960 года рождения. Только благодаря изумительной ловкости Демина не произошло непоправимого: парень успел соскочить с велосипеда, который через мгновение был смят наехавшей машиной.

Водитель Соловьев не стал дожидаться работников ГАИ, с места происшествия уехал. А поцарапанный при прыжке и падении Демин пришел в ГАИ и рассказал о случившемся. Были срочно организованы поиски нарушителя. Соловьев быстро поставил автомашину в гараж, замкнул его. А сам, как он объясняет, «выпил по такому случаю и пошел к начальнику отпрашиваться с работы». Здесь его и нашли сотрудники милиции. Потребовали водительское удостоверение. Оказалось, что при себе водитель его не имел. Нашлось оно в гараже запрятанным под запасными баллонами.

Сейчас водители, совершившие дорожно-транспортные происшествия, раскаиваются; проанализировали свои действия, нашли причины, толкнувшие их на необдуманные действия. Но поздно.

Вот и получается, что риск оправдан только тогда, когда необходимость его диктуется обстоятельствами, когда он основан на трезвом и точном расчете.

ОКНО ГАИ

РАЗДЕЛ ВЕДЕТ НАЧАЛЬНИК СЛАНЦЕВСКОГО ОТДЕЛЕНИЯ ГАИ В. АНДРЕЕВ

ПОРЯДОК В ГОРОДЕ — ЗАБОТА ОБЩАЯ

ХУЛИГАН ЗАДЕРЖАН

Галина Ивановна шла по улице Кирова, легонько подталкивая детскую коляску, в которой мирно спал ребенок. Было восемь часов утра.

Но что это? Звук разбитого стекла привлек ее внимание. По другую сторону улицы пьяный подросток разбил витринное стекло в магазине «Клен».

Оставив детскую коляску, женщина помогла подоспевшему наряду милиции задержать нарушителя.

Это был учащийся ГПТУ-15 А. М. Иванов, которого привлекли к ответственности по Указу Президиума Верховного Совета СССР «Об усилении ответственности за мелкое хулиганство». Он арестован на 15 суток.

Благородный поступок бухгалтера Сланцевского лесхоза Галины Ивановны Васильевой — яркий пример помощи общественности органам милиции. Он достоин подражания. Об этом хочется напомнить еще и потому, что мужчины, оказавшиеся в это время на улице поблизости от «Клена», не пресекли хулиганские действия Иванова, сделали вид, что «не заметили» ни разбитого стекла, ни нарушителя.

Директор городского торга И. В. Иванов наградил Г. И. Васильеву ценным подарком.

Н. СЕМИКИН,
дежурный помощник начальника Сланцевского ОВД, капитан милиции.

«...Трудно найти сегодня мальчишку, который не мечтает стать обладателем мопеда.

И многие родители покупают своим сыновьям мопед, разрешают им обрезать глушитель и кататься с пулеметным треском до позднего часа. На главную дорогу ребята не выезжают, боясь встретиться с сотрудниками милиции, но на улицах и в проулках в стороне от дороги им раздольно. Эти «лихачи-кудрявичи» создают оглушительный треск. Мечтать о спокойном отдыхе после трудового дня зачастую не приходится...

Знают ли мопедисты и их родители о том, что езда на мопедах без глушителя — это мелкое хулиганство?».

СМИРНОВ, ВОЛКОВА, ПЕТРОВА, ГОЛИКОВ, АНДРЕЕВ, КУКУШКИН, СИЛАНТЬЕВ, МУЛЕНКОВ — жители поселка Сланцевского лесопункта.

МОПЕДНАЯ ЛИХОРАДКА

Неоднократно в печати, по радио и телевидению рассказывалось, к чему приводит несоблюдение правил дорожного движения. Однако еще встречаются те, кто с безразличием относится к выполнению правил дорожного движения, нарушая их, подвергает жизнь свою и других граждан опасности.

...В дежурную комнату милиции поступило сообщение: «На дороге Сланцы — Осьмино, в деревне Поречье, совершено дорожно-транспортное происшествие».

Мчится машина ГАИ. Вот и Поречье.

В процессе разбора причин происшествия выяснилось, что житель Ленинграда А. П. Смирнов, командированный в совхоз «Осьминский» на заготовку сена, не пропустил автомашину МАЗ-504, следовавшую по главной дороге, и врезался головой в переднюю сторону брызговика заднего колеса панелевоза...

Этого происшествия могло и не быть, если бы А. П. Смирнов, управляя мопедом, строго соблюдал правила дорожного движения. Но ведь суть не только в установлении истины происшествия. Погиб человек, погиб из-за собственной невнимательности.

Правы авторы письма в редакцию. У нас в городе и районе только в нынешнем году пострадало при дорожно-транспортных происшествиях шесть водителей мопедов. И это в основном подростки.

Если бы родители были очевидцами страшных трагедий, которые произошли на дорогах города и района с водителями мопедов, они бы не отважились на покупку мопеда. Но вот что хочется напомнить родителям: **езда по дворам в ночное время на трещащих мопедах — это мелкое хулиганство.** (Статья 206, часть I Уголовного Кодекса РСФСР).

Наиболее отважные «джигиты» выезжают на мопедах на центральные улицы, усадив на багажник пассажира. Но вся их лихость пропадает, как только они увидят машину ГАИ. Пассажир прыгает на ходу с мопеда и убегает. А его водитель, проявляя максимум изворотливости, покидает проезжую часть дороги. Неловко смотреть на подобное.

Давайте, товарищи родители, купившие своим детям мопеды, всерьез задумаемся: имеет ли ваш сын право на управление мопедом? Достиг ли он совершеннолетнего возраста? Где он берет бензин? Где катается?

В связи с возросшей аварийностью в городе и хулиганскими проявлениями водителей мопедов, к административной ответственности будут привлекаться и родители несовершеннолетних мопедистов.

ПО СЛЕДАМ НЕОПУБЛИКОВАННЫХ ПИСЕМ

М. Ф. Колокольцева, проживающая в доме № 32 по улице Малопольская, жаловалась на безобразия соседей по квартире. Копия письма М. Ф. Колокольцевой была послана в отдел внутренних дел. О принятых мерах сообщил **и. о. начальника ОВД капитан милиции тов. Михайлов:**

«М. М. Григорьев, сосед Колокольцевой, привлечен к ответственности. Его жена, внучка Колокольцевой, Е. Григорьева строго предупреждена об ответственности за хулиганство».

ВСЕНАРОДНЫЙ РАЗМАХ СПАРТАКИАДЫ

На Центральном стадионе имени В. И. Ленина в Лужниках 9 августа— во Всесоюзный день физкультурника — состоялся праздник закрытия VI летней Спартакиады народов СССР.

* * *

В соревнованиях Спартакиады только по 25 массовым видам спорта на первом ее этапе приняло участие 54 миллиона человек, а на заключительном, финальном, где выступали только лучшие,—7.115 человек.

Уровень достижений финальных соревнований Спартакиады весьма высок. Они принесли 21 новый всесоюзный рекорд, из которых шесть превышают мировые достижения. И это — в острой, порой по накалу сравнимой лишь с Олимпийскими играми борьбе. Командную победу одержали спортсмены сборной Российской Федерации. Единым, сплоченным коллективом выступали 500 спортсменов, представители многих национальностей, населяющих крупнейшую из советских союзных республик, и не случайно они сумели завоевать командные призы в 13 из 25 массовых видов спорта, входивших в программу VI летней.

Из героев Спартакиады назовем нескольких — инженера из города Шахты штангиста Василия Алексеева, установившего в спартакиадных соревнованиях свой 70-й мировой рекорд, чемпиона двух Олимпиад в тройном прыжке, рекордсмена мира, аспиранта из Тбилиси Виктора Санеева, 16-летнюю школьницу из Пензы, двукратную чемпионку Спартакиады по прыжкам в воду Ирину Калинину. Кстати, «золотая проба» ее спартакиадных медалей выдержала проверку на чемпионате мира в Кали (Колумбия), где Ирина уже после Спартакиады завоевала золотую и серебряную медали на вышке и трамплине.

(ТАСС).

Редактор
Г. Г. МАНКУНИ.

Телевидение

ПОКАЗЫВАЕТ МОСКВА

ПЯТНИЦА, 15 АВГУСТА

9.25 — «Один за всех, все за одного». Передача из Ленинграда. Цв. тел. 10.10 — «Сержант милиции». Телевизионный многосерийный художественный фильм. 2-я серия. Цв. тел. 11.15 — Концерт. 14.25 — «Работа у нас такая». Документальный фильм. 14.40 — «Слово — ученому». 14.55 — На приз клуба «Кожаный мяч». Открытие Всесоюзных соревнований юных футболистов. Цв. тел. 15.55 — «Русская речь». 16.40 — Фильм —детям. «Без страха и упрека». Художественный фильм. 18.15 — «В каждом рисунке — солнце». Цв. тел. 18.30 — Сюита из балета М. Кажлаева «Горянка». Цв. тел. 18.45 — «БАМ — трасса мужества». Передача 2-я. Цв. тел. 19.15 — «Огни цирка». 19.55 — Премьера телевизионного многосерийного художественного фильма «Сержант милиции». 3-я серия. Цв. тел. 21.00 — «Время». 21.30 — Вечер артистов оперетты. Цв. тел. 22.25 — «Я гуляю по Праге». Поет Бисер Киров. Цв. тел. 22.50 — Чемпионат мира по мотогонкам на гаревой дорожке. Цв. тел.

СУББОТА, 16 АВГУСТА

9.25 — «Ребятам о зверятах». 9.55 — Музыкальная программа. «Утренняя почта». Цв. тел. 10.25 —«Сержант милиции». Телевизионный художественный фильм, 3-я серия. Цв. тел. 11.30 — «Для вас, родители!». 12.00 — «Рассказы о художниках». 12.30 — Телеочерк. 13.00 — Премьера фильма-концерта «Играет Т. Докшицер». Цв. тел. 13.20 — «Здоровье». 13.50 — «Литературные чтения». А. Блок — Лирика. Цв. тел. 14.15 — Премьера фильма-концерта «Романсы Даргомыжского». Цв. тел. 14.55 — «Наша улица». Цв. тел. 15.55 — «Хореографические новеллы». Фильм-балет. Цв. тел. 17.00 — «Очевидное — невероятное». Цв. тел. 18.15 — Мультфильмы. Цв. тел. 18.45 — Кубок Европы по плаванию (мужчины). Цв. тел. 19.00 — Концерт А. Герман. Передача из Польши. 19.30— Премьера телеспектакля «Страницы журнала Печорина». Цв. тел. 21.00 — «Время». 21.30 — «Арт-лото». Цв. тел. 22.45 — Кубок Европы по плаванию (мужчины). Цв. тел.

ПОКАЗЫВАЕТ ЛЕНИНГРАД

ПЯТНИЦА, 15 АВГУСТА

16.25 — Программа передач. 18.30 — «Для дома, для семьи». Тележурнал. 19.00 — «Ленинград». Информационная программа. 19.20 — «Рампа». Театральная программа. 20.35 — «Тридцать лет в эфире». О ветеранах эстрадно-симфонического оркестра Ленинградского телевидения и радио. Цв. тел. 21.15 — «Стихи Пабло Неруды». Премьера фильма Ленинградского телевидения. Читает народный артист СССР Бруно Фрейндлих. 21.35 — «В день свадьбы». Художественный фильм. 22.45 — Новости, программа передач.

СУББОТА, 16 АВГУСТА

17.25 — Программа передач. 17.30 — Для малышей: «Девушка и маленький барабанщик». Мультфильм. 17.40 — К Дню Воздушного Флота СССР: «Однополчане». Телевизионный журнал. 18.15 — А. Меликов. «Легенда о любви». Спектакль Ленинградского государственного академического театра оперы и балета имени С. М. Кирова. 1-е действие. 19.00 — «Ленинград». Информационная программа. 19.30 — Продолжение спектакля. 2 и 3-е действия. 21.05 — Камерный эстрадный концерт. Цв. тел. 21.30 — «Рокировка в длинную сторону». Художественный фильм. Цв. тел. 23.00 — Программа передач.

ПОКАЗЫВАЕТ ТАЛЛИН

ПЯТНИЦА, 15 АВГУСТА

14.20 — Вечерняя программа. 15.55 — Художественный фильм «Родная кровь». 17.20 — «Уральский хор». Телефильм. 17.50 — Короткометражный фильм «Коляска». 18.00 — Программа передач. 18.05 — «Актуальная камера» (на русском языке). 18.20 — «Песни Эмила Димитрова». Телефильм. 19.15 — Встреча по волейболу между командами СССР и Японии. Мужчины. 21.30 — «Актуальная камера». 22.00 — Килгас — «Героин». Телеспектакль. 22.55 — 23.20 — «Песни Арне Ойта».

СУББОТА, 16 АВГУСТА

8.55 — Программа передач. 9.25 — «Ребятам о зверятах». 10.25 — «Кочевники моря». Документальный телефильм. 11.05 — Художественный фильм «Украли старого Тоомаса». 12.15 — «Поиск». Телефильм. 12.30 — «Поет Ермек Серкебаев». Фильм-концерт. 14.55 — Вечерняя программа. 15.00 — Встреча по волейболу между командами СССР и Японии. Мужчины. 19.00 — Концерт Анны Герман (из Польши). 19.30 — «Акварели одного лета». Художественный телефильм. 20.20 — «10 минут по Советскому Союзу»: «Бия — река Алтайская». 20.30 — «Знакомые истории». «Анекдоты с бородой и немного музыки». 21.30 — «Актуальная камера». 22.00—23.35 — Художественный фильм «За облаками небо».

Кино

ДВОРЕЦ КУЛЬТУРЫ. 15 августа — **«Смертельный враг».** Начало в 17, 19, 21 час.

ДОМ КУЛЬТУРЫ ГОРНЯКОВ. 15 августа — новый цветной широкоэкранный кинофильм **«Винету — сын Инчу-Чуна».** (Две серии). Начало в 11, 18, 21 час.

КИНОТЕАТР «ТРУД». 15 августа — новая японская кинокомедия **«Когда сны не сбываются».** Начало в 11.50, 14.20, 16.10, 18.15, 20, 21 час 50 минут. 16 августа — **«Когда сны не сбываются».** Начало в 11.50, 14.20, 16.10, 18.15, 20, 21 час 50 мин. Для детей. Сборник мультфильмов. Начало в 10 часов.

КЛУБ «ШАХТЕР». 15 августа— **«Весна на Заречной улице».** Начало в 17, 19 часов.

СЛАНЦЕВСКОМУ ПРЕДПРИЯТИЮ
«ТЕПЛОВАЯ СЕТЬ»

СРОЧНО ТРЕБУЮТСЯ

СЛЕСАРИ-САНТЕХНИКИ,
СЛЕСАРИ-РЕМОНТНИКИ,
ДИСПЕТЧЕР,
ОПЕРАТОРЫ газовых котельных (ученики),
ШОФЕРЫ.
Обращаться по адресу: ул. Ремонтников, дом № 5.

СЛАНЦЕВСКОМУ РАЙПО

СРОЧНО ТРЕБУЮТСЯ

ШОФЕР,
СТОЛЯР,
ШОФЕР-ПРОДАВЕЦ на автолавку.
ПРАВЛЕНИЕ.

КОМБИНАТУ «СТРОЙДЕТАЛЬ»

ТРЕБУЮТСЯ

на постоянную работу
ЭЛЕКТРОМОНТЕРЫ,
АРМАТУРЩИКИ,
СЛЕСАРИ.

СЛАНЦЕВСКОМУ
ПАССАЖИРСКОМУ АВТОПРЕДПРИЯТИЮ

ТРЕБУЮТСЯ

ШОФЕРЫ АВТОБУСОВ I, II классов,
ЖЕСТЯНЩИК,
АВТОСЛЕСАРИ,
УБОРЩИЦЫ,
АВТОЭЛЕКТРИКИ,
ГАЗОЭЛЕКТРОСВАРЩИКИ,
ЭЛЕКТРИКИ,
МОЙЩИЦЫ АВТОБУСОВ.
Обращаться по адресу: ул. Баранова, дом № 1.

СЛАНЦЕВСКОЙ
СРЕДНЕЙ ШКОЛЕ № 11
СРОЧНО ТРЕБУЮТСЯ

УБОРЩИЦЫ.
Адрес: ул. Свободы, д. № 11.

СЛАНЦЕВСКОМУ ЛИНЕЙНОМУ
УПРАВЛЕНИЮ АВТОМОБИЛЬНЫХ ДОРОГ

ТРЕБУЮТСЯ

на постоянную работу
ГЛАВНЫЙ МЕХАНИК,
МЕХАНИКИ.
Обращаться по адресу: Комсомольское шоссе, дом № 21, линейное управление автомобильных дорог.

СЛАНЦЕВСКИЙ ГОРОДСКОЙ ТОРГ

СООБЩАЕТ,

что с 11 августа в магазинах «Детский мир»
(в Лучках и Сланцах),
«Спорттовары» № 20, «Школьник» № 37 проводится

ШКОЛЬНЫЙ БАЗАР,

где можно купить школьную форму, обувь, спортивную одежду и другие ученические принадлежности, так необходимые детям к началу учебного года, и особенно малышам, которые впервые переступают школьный порог.

Одновременно сообщаем, что форма для школьников остается старого образца.

Приглашаем всех родителей и школьников в указанные магазины. Покупки надо сделать своевременно, не откладывая на последние дни.

СЛАНЦТОРГ.

Скупочный пункт конторы «Ювелирторг» покупает у населения устаревшие или поломанные изделия из драгоценных металлов, а также золотые и серебряные монеты.

Скупочный пункт работает ежедневно с 10 до 19 часов.

Выходной день — воскресенье.

Адрес скупочного пункта: г. Ленинград, улица Рубинштейна, дом № 18. Телефон для справок: 15-43-97.

Газета выходит по вторникам, средам, четвергам, пятницам и субботам

НАШ АДРЕС: 188540, г. Сланцы, Банковская ул., 3. ТЕЛЕФОНЫ: редактор — 2-23-81, зам. редактора, отдел партийной жизни—2-14-06, отв. секретарь — 2-17-85, отдел промышленности — 2-16-65, отдел сельского хозяйства — 2-16-70, отдел культуры, быта, писем и массовой работы — 2-23-65, отдел информации, молодежная редакция «Юность» — 2-16-03, корректоры — 2-13-60, бухгалтерия—2-27-81. Объявления принимаются в бухгалтерии редакции.

ППО № 1—1 Ленуприздата гор. Сланцы, Банковская улица, дом № 3. Газету набирали линотипистки Зверева Л. И., Зверева А. А., верстала Скокова З. А., печатали Ковалева Т. И., Минина Н. С. Корректоры Никифорова Н. А., Скокова Н. А. Объем 1 печ. л. Тираж 12.399. Заказ 2313