ПРОЛЕТАРИИ ВСЕХ СТРАН, СОЕДИНЯЙТЕСЬ!

ЗНАМЯ ПРЯДИ

ОРГАН СЛАНЦЕВСКОГО ГОРКОМА КОММУНИСТИЧЕСКОЙ ПАРТИИ СОВЕТСКОГО СОЮЗА И ГОРОДСКОГО СОВЕТА ДЕПУТАТОВ ТРУДЯЩИХСЯ

№ 165 (6500) | Суббота, 16 августа 1975 года | Год издания 32-й | Цена 2 коп.

СЛОВО ЗА ВАМИ, ШАХТЕРЫ!

Обращение рабочих газогенераторной станции комбината «Сланцы» к горнякам производственного объединения «Ленинградсланец».

Коллектив газогенераторной станции комбината «Сланцы», борясь за достойную встречу XXV съезда КПСС, обязался выполнить план завершающего года девятой пятилетки к 19 декабря и выработать 7.950 тонн сверхпланового сланцевого масла. Решено снизить удельный расход сланца, электрической и тепловой энергии и дать 230.000 рублей сверхплановой прибыли.

За семь месяцев текущего года у нас выработано сверх плана 5.716 тонн сланцевого масла и получено сверхплановой прибыли 150.000 рублей.

Мы, химики, полны решимости изыскать все производственные резервы.

К сожалению, в первой половине августа газогенераторная станция не получила плановых 13.000 тонн сланца, а всего комбинату не поставлено 16.800 тонн. В результате этого мы не выпустили свыше 1.700 тонн сланцевого масла, под угрозой срыва находится выполнение плана и обязательств.

Мы, химики, озабочены создавшимся положением и обращаемся к коллективам шахт производственного объединения «Ленинградсланец» с просьбой увеличить поставки технологического сланца.

П. ЕФРЕМОВ, А. РОПЕЦ, П. ПЕТРОВ, М. ТИМОФЕЕВ, П. МАТЯШИН и другие рабочие ГГС комбината «Сланцы».

XXV СЪЕЗДУ КПСС—ДОСТОЙНУЮ ВСТРЕЧУ!

ПОВЫШЕННЫЕ ОБЯЗАТЕЛЬСТВА

Коллектив печного цеха комбината «Сланцы» напряженно работал в июле и занял первое место в соревновании среди основных цехов. Ему присуждены переходящее Красное знамя и первая денежная премия. Всего за семь месяцев завершающего года девятой пятилетки он выработал сверх плана 4.500.000 кубометров бытового газа и 1.067 тонн прокаленного нефтяного кокса. В июле произведено сверх плана 700.000 кубометров бытового газа и 730 тонн прокаленного нефтяного кокса.

Цеховой профсоюзный комитет подвел итоги соревнования за июль и победителем назвал коллектив технологической смены В. Д. Филипповой, добившийся наиболее высоких трудовых показателей.

Химики печного цеха взяли дополнительные повышенные социалистические обязательства в честь XXV съезда КПСС. Решено дополнительно выработать сверхплановой продукции на 95.000 рублей и получить сверхплановой прибыли 35.000 рублей. Свое обещание они подкрепляют в августе высокопроизводительным трудом, все технологические смены ведут упорную борьбу за первенство в соревновании.

И. ГРИГОРЬЕВ.

ДИНАСТИЯ МЕХАНИЗАТОРОВ

Много лет на Сланцевском участке № 3 управления механизации № 216 работает машинистом 16-тонного автомобильного крана коммунист Семен Прокофьевич Шеховцев. Шестой год пошел с тех пор, как ему была вручена эта мощная машина, а по техническим данным и внешнему виду она и сейчас выглядит совершенно новой. «Секрета» технической молодости тут никакого нет — это результат добросовестного отношения механизатора к порученному делу.

За годы девятой пятилетки машинист автокрана С. П. Шеховцев по-ударному трудился на многих сланцевских стройках и на объектах Кингисеппского комбината «Фосфорит». Его автокран вот уже шестой год работает без капитального ремонта. Весь технический уход Семен Прокофьевич выполняет сам.

Любовь к технике, трудолюбие — характерная черта передового механизатора С. П. Шеховцева. По его стопам пошли и его два сына — Борис и Александр. Еще до службы в Советской Армии Борис часто помогал отцу в работе, а вот теперь он сам трудится машинистом экскаватора. Младший сын Александр работает слесарем-монтажником в управлении механизации № 216. Отец и сыновья — уважаемые люди на стройке.

Н. САМСОНОВ, рабкор.

МОЛОДЦЫ, РЕБЯТА!

ИДЕТ ЖАТВА

БОЛЕЕ МЕСЯЦА трудятся в нашем отделении шефы с Ленинградского объединения «Азимут». На всех участках сельскохозяйственных работ можно увидеть их в эти горячие для нас, работников села, дни: они сушат сено, убирают солому после комбайнов, перевозят кипы прессованного сена, пропалывают корнеплоды.

А сейчас группа из 9 человек выделена на сортировку и сушку зерна на зернохранилище. Работа их организована в три смены.

Замечательные это парни и девушки. Трудятся по-настоящему, по-комсомольски, с огоньком. Особенно хочу отметить и поблагодарить за добросовестное отношение к порученному делу комсомольцев Сергея Ахапкина, Надежду Суворину и Михаила Столовца. Более 10 тонн зерна в смену (это лучший результат среди всех смен) сушат и сортируют они. В работе аккуратны, всегда после себя помещение уберут, сметут пыль с механизмов. Молодцы, ребята! Большое им спасибо за неоценимую помощь совхозу!

Е. БЕЛЕНОВА, зав. зернохранилищем в Загривье совхоза «Сланцевский».

17 августа — День Воздушного Флота СССР

ЛУЧШИЕ ГОДЫ ЖИЗНИ

Я с детства мечтал о небе. Много настойчивости пришлось проявить, прежде чем стать авиатором. Хотел быть летчиком и непременно — истребителем. Но жизнь распорядилась несколько по-иному, хотя на многие годы она связала меня с небом.

Трудно передать ту радость, когда в 1943 году после прохождения медицинской комиссии Красноуфимский горвоенкомат Свердловской области направил меня в первую высшую офицерскую школу штурманов и летчиков авиации дальнего действия. Очень был горд, узнав о том, что зачислен курсантом в школу и что командует ею прославленный штурман Герой Советского Союза генерал Беляков — легендарный летчик, участвовавший вместе с Чкаловым и Байдуковым в перелете через Северный полюс в Америку.

Шла война, и времени на раскачку не было. Прыжки с парашютом, первые полеты на дальнем ночном бомбардировщике ИЛ-4 по кругу, в зону, по маленьким и большим маршрутам — все это пролетело как во сне. Мы учились стрелять по конусам и по фонарям в ночное время, поражать бомбами различные цели на полигоне, короче, делать то, что потребуется в боевой обстановке.

Пришел день, когда экипаж был готов для вылета на фронт. Нас — командира корабля В. Вишнарева, штурмана С. Грачева и меня, стрелка-радиста, направили в авиационный гвардейский полк. Там очень ждали пополнение. Сразу пришлось включиться в дело. Бомбили объекты противника в тылу врага, скопления колонн, мосты, станции. Нам приходилось транспортировать в тыл противника планеры с десантом, боеприпасами, продовольствием. Выполнение любого задания было сопряжено с риском, требовало больших моральных и физических сил, налагало ответственность за жизнь многих людей.

В первые дни мая 1945 года фашистская Германия капитулировала. Но для нашего полка война еще не кончилась. Нас перебросили на Дальний Восток, где шли бои с японскими милитаристами.

Я летал в экипажах самолетов ЛИ-2 и СИ-47. Эти замечательные машины были оборудованы для бомбометания, но могли выполнять роль транспортов для переброски десантов, военных грузов, перевозки раненых.

...Шестая танковая армия наступала в Монголии через Большой Хинган. Двигались в очень сложных условиях, вдали от дорог. Танкистов выручали мы, летчики, доставляя им горючее и все необходимое для успешного и стремительного марша.

Вспоминается ее одна крупная операция в этой кампании, в которой участвовал и наш полк. Надо было доставить большой десант в Порт-Артур. Задача была успешно выполнена, за что дивизии было присвоено наименование Порт-артурская.

После войны я так и остался в авиации. Служил на Дальнем Востоке, на Крайнем Севере.

Зоны действия авиации были обширны, характер заданий самый разнообразный. Благодаря энтузиазму, мужеству, мастерству наши летчики с честью выходили из самых суровых испытаний, стремились оправдать возлагаемые на них надежды. Мы брали пример с наших замечательных командиров, настоящих большевиков-ленинцев Героя Советского Союза Белякова, командующего 12-й воздушной армией маршала Худякова, Героя Советского Союза генерал-лейтенанта Сенаторова, дважды Героев Советского Союза Молодчего и Тарана и многих других, с кем пришлось встречаться и в боевой обстановке, и в мирной жизни.

Около двадцати лет я служил в авиации и честно скажу, что это были лучшие годы в моей жизни. Я нашел свое призвание и был благодарен, что именно так сложилась моя жизненная судьба. Думаю, что мое мнение разделяют все, кто был связан с авиацией, кто сейчас стоит на страже мирного неба или летает в гражданской авиации.

О. СМИРНОВ, офицер запаса.

Отличными успехами в боевой и политической подготовке ознаменовывают свой праздник — День Воздушного Флота СССР авиаторы Барнаульского высшего военного авиационного училища летчиков имени Главного маршала авиации К. А. Вершинина.

Двадцатилетие преподавательской работы отмечает в этом году подполковник А. Г. Горелик. Сотни высококвалифицированных летчиков вырастил он.

На снимке: А. Г. Горелик проводит разбор полетов с курсантами Юрием Городничевым, Константином Новичковым и Иваном Ващенко.

Фото В. Садчикова.

Фотохроника ТАСС

ХРОНИКА КУЛЬТУРНОЙ ЖИЗНИ

После ремонта

После ремонта преобразился Загривский Дом культуры. Приятный внешний вид, сделана несколько другая, более удобная планировка помещения.

Загривский сельский Совет помог приобрести новую мебель, красочно оформить наглядную агитацию взялись шефы — Дом культуры горняков.

Сейчас Дом культуры Загривья принимает первых посетителей.

Работа с детьми

Еще в начале лета при Выскатском Доме культуры были созданы трудовой отряд и детская дворовая площадка. Ребята и сегодня продолжают здесь интересно жить. Старшие работают на прополке, а малыши собирают лекарственные травы. Дети весело отдыхают. Недавно были проведены праздники «День девчонок», который готовили мальчики, и «День мальчишек». Последний организовывали девочки. На этих увлекательных мероприятиях проводились викторины, игры, было много песен.

Работают с детьми художественный руководитель Н. Н. Бослярова и библиотекарь Выскатского Дома культуры Л. Г. Иванова.

Н. НЕВРОВА, студентка факультета журналистики ЛГУ.

„Осень“

Так называется новый широкоэкранный художественный фильм, выпущенный на киностудии «Мосфильм».

«Я давно хотел сделать фильм о любви. Человек не может быть духовно богатым, если он беден в любви... Вопрос о воспитании чувств — вопрос очень тонкий и важный. Необходимо как можно чаще говорить о нем с экрана, с подмостков сцены, со страниц книг», — так заявляет автор сценария, режиссер А. Смирнов.

Главные роли в фильме «Осень» играют Наталья Рудная, известная по кинокартинам «Иоланта» и «Царская невеста», и Леонид Кулагин. Зрители хорошо помнят его по работам в фильмах «Дворянское гнездо», «Расплата», «Кочующий фронт», «Приваловские миллионы» и другим.

Художественный фильм «Осень» демонстрируется в кинотеатре «Труд» с 19 августа.

Идет Международный год женщин

И ТРУД, И ОТДЫХ

Сланцевский регенератный завод — предприятие сравнительно молодое. Но за последние два года оно превратилось в одно из самых крупных в городе. Построены новые корпуса, выпуск продукции увеличился вдвое. Соответственно возросло и количество работающих. Среди них 1.232 женщины. Коллектив успешно справился с плановыми заданиями семи месяцев текущего года. В повседневном труде, в успехах нашего коллектива большая заслуга женщин, среди которых 429 ударников коммунистического труда. 12 работницам присвоено звание «Ударник девятой пятилетки». 47 из них удостоены звания «Победитель социалистического соревнования 1974 года».

Женщины активно участвуют в социалистическом соревновании за успешное выполнение принятых индивидуальных, бригадных, сменных, цеховых социалистических обязательств. 236 человек, в том числе 212 женщин, выполнили личные пятилетки. Близки к завершению девятой пятилетки 254 человека, в том числе 232 женщины.

На заводе многое делается для создания безопасных условий труда и культуры производства. С июня по ноябрь 1975 года проходит общественный смотр улучшения условий труда, быта и отдыха женщин. Создана центральная заводская комиссия под председательством главного инженера предприятия М. С. Печникова. Такие же комиссии действуют и в цехах. Разработаны мероприятия для улучшения условий труда и быта женщин, создан сводный план по заводу.

Выполнение только 6 мероприятий в июне и июле позволили улучшить условия труда более 200 работающим.

На заводе заботятся и о культурном досуге женщин. Через экскурсионное бюро организуются выезды трудящихся по местам революционной, боевой и трудовой славы. Несколько раз были организованы поездки по «Дороге жизни». По однодневным путевкам, предоставленным профсоюзной организацией, съездили на экскурсии в нынешнем году 1.112 женщин.

За 1975 год работники регенератного завода получили 34 путевки в санатории, 22 предоставлены женщинам, в дома отдыха и пансионаты — соответственно 27 и 16, по туристическим путевкам — 16 и 15. Девяти женщинам выданы бесплатные путевки в санатории и дома отдыха. Услугами заводской библиотеки пользуются 108 женщин.

Много проводится на заводе мероприятий для улучшения условий труда и быта женщин и всего коллектива. Они направлены на то, чтобы все трудящиеся нашего предприятия достойно встретили XXV съезд КПСС.

Г. ИВАНОВА,
председатель комиссии по проведению Международного года женщин на регенератном заводе.

ОБРАЗ ЖИЗНИ — СОВЕТСКИЙ

НОВЬ СЛАНЦЕВСКИХ СЕЛ

Год от года хорошеют наши села. Вот, например, как сегодня выглядит застройка центральной усадьбы совхоза «Старопольский» (стр. 2). Служба быта несет культуру в домашний уклад, благоустраивает и украшает его, формирует вкус и добрые привычки. На среднем снимке (стр. 3) — в библиотеке

(Продолжение на 3-й стр.)

ПО РОДНОЙ СТРАНЕ

●

РАСТЕТ РИТМ КОНВЕЙЕРА

ИЖЕВСК. На главном конвейере автомобильного завода выпущен 100-тысячный с начала года «Москвич-412». По сравнению с тем же периодом прошлого года их сделано на 12 тысяч больше.

ВЫСОКИЕ ПРИВЕСЫ

ГРОДНО. Высоких привесов у крупного рогатого скота — по 800 и более граммов в сутки добиваются рабочие откормочной площадки совхоза «Протасовщина». Себестоимость центнера привесов здесь наполовину ниже, чем в обычных помещениях. Число механизированных площадок в области превысило 50. На них одновременно откармливается около 20 тысяч животных.

С АТТЕСТАТОМ ТРУДОВОЙ ЗРЕЛОСТИ

РЫШКАНЫ (Молдавская ССР). Правление колхоза «Скынтейя» выдало группе выпускников Хилеуцкой и Пыржотской средних школ «Аттестаты трудовой зрелости». 26 ребят стали механизаторами, а 28 девушек образовали комсомольско-молодежное звено садоводов. В школах этих двух сел хорошо налажена профессиональная подготовка учащихся.

Когда выпускники школ приходят работать в колхоз, то войти в трудовой ритм, овладеть избранной профессией им помогают мастера-наставники. Юношей и девушек, хорошо проявивших себя на производстве, колхоз направляет за свой счет на учебу в институты и техникумы.

ВЕРБЛЮЖЬИ ФЕРМЫ

АКТЮБИНСК. Неторопливые верблюды появились близ Чимкента, Актюбинска и некоторых других крупных индустриальных центров Казахстана. Здесь размещены совхозные и колхозные сезонные фермы, где содержат этих неприхотливых обитателей пустынь. Из их молока на фермах получают шубат — так называется древний кисломолочный продукт казахских скотоводов, отлично утоляющий жажду, а по питательности превосходящий коровье молоко.

(По сообщениям корреспондентов ТАСС).

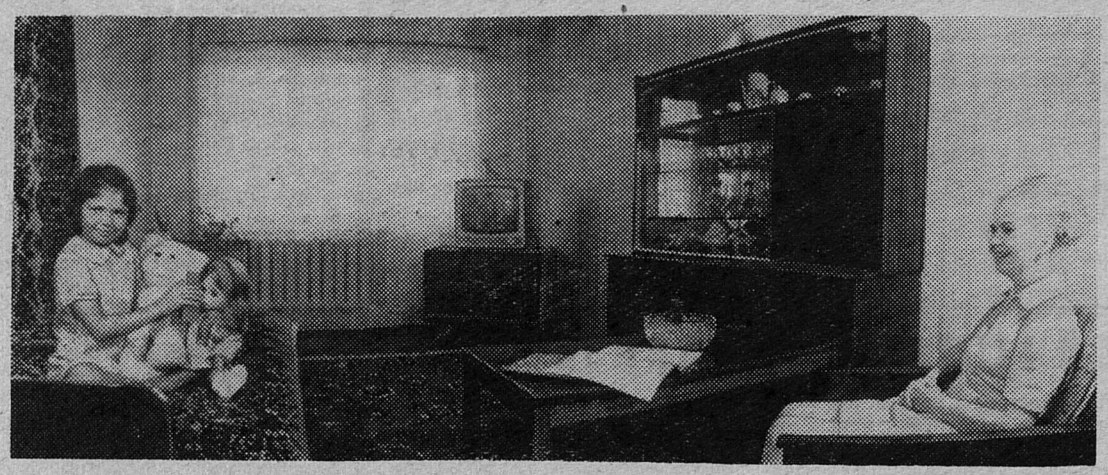

ГОВОРИТЬ БЫЛО О ЧЕМ

Партийная жизнь

По содержанию доклада секретаря партийной организации передвижной механизированной колонны № 102 П. Е. Иванова было трудно судить о деятельности партийного бюро в прошедшем году. Впечатление такое, что отчитывался активист профсоюза, а не партии. Звучали цифры количества соревнующихся, ударников и бригад коммунистического труда, приводились факты расстановки и текучести кадров.

Правда, из того же доклада можно было понять, что по вине пропагандистов неудачно закончился учебный год в системе партийной и комсомольской учебы, что не на должном уровне прошла подписка на газеты и журналы на 1975 год.

Все это, разумеется, дело партийное: и соревнование, и работа с кадрами, и многое другое. Только хотелось слышать о том, что же сделали коммунисты во главе с членами партийного бюро по идеологическому обеспечению социалистического соревнования, по воспитанию тех же кадров, как боролись за выполнение производственного плана, как спросили с коммунистов за срыв учебы. Такого анализа не последовало.

А между тем работа партбюро признана удовлетворительной. Значит рассказать было о чем. Да и на самом деле коллектив ПМК-102, как говорится, идет в гору. Строители успешно справляются со многими основными показателями. И в этом немалая заслуга партийной организации.

Докладчика дополнили выступающие в прениях. И говорили более принципиально. Член партбюро ПМК-102 М. Ф. Сухова обратила внимание присутствующих на эстетическую сторону наглядной агитации. Много в организации всяких экранов, плакатов, но расположены они так, что их не видно. Особенно необходима помощь в оперативности и действенности наглядной агитации на сдаточном объекте — станции технического обслуживания, где партгрупоргом М. П. Барковский.

М. П. Барковский, в свою очередь, говорил о причинах низкой производительности труда на объекте, где он работает мастером. (В целом по ПМК-102 производительность труда составляет всего лишь 86,4 процента). Труд не механизирован. Котлован роют семь землекопов и один экскаватор: кто быстрее. Отсутствует элементарное планирование работы, особенно в бригадах. Случается так: рабочие не знают, что будут делать завтра. Чтобы избежать этого, тов. Барковский предложил членам партбюро чаще бывать на объектах, беседовать со строителями, а на своих заседаниях обсудить работу производственно-технического и планового отделов.

На собрании выступили также главный инженер ПМК-102 Н. А. Ефимов, член партбюро А. А. Ермаков, управляющий трестом № 63 В. П. Громов, секретарь парткома треста Ф. А. Ходжаев.

Избран новый состав партийного бюро ПМК-102, его секретарем стал молодой специалист С. Г. Тюрин.

О. СВЕТЛОВА.

НАЧАЛЬНИК СМЕНЫ

В цехе помола цементного завода день идет своим чередом: с полной нагрузкой работают цементные мельницы, четко несет трудовую вахту обслуживающий персонал. Казалось бы, зачем мастеру Анатолию Федоровичу Шарапову беспокоиться за предстоящую смену и раньше обычного приходить в цех?

— Такая уж привычка выработалась у него. Любит порядок в любом деле и того же требует от подчиненных. Это один из наших лучших мастеров, — отзывается о Шарапове начальник цеха помола Г. Л. Бондарь.

На цехе помола замыкается технологическая цепочка по выработке цемента и известняковой муки. Работа ведется круглосуточно, в четыре смены, которыми руководят мастера А. Ф. Шарапов, Н. М. Чернов, С. В. Буянов и В. Н. Истомин. В августе цеховой коллектив должен выработать 111.000 тонн цемента, в том числе 76.000 тонн марки «400». Две трети из общего количества падает на долю высшей марки. Поэтому в каждой смене ведется напряженная борьба за повышение качества продукции.

Вот и сегодня Анатолий Федорович первым делом поинтересовался делами другой смены.

— Николай Михайлович, как поработали? Как с планом? — спросил он у начальника смены мастера Чернова.

— Сменное задание выполнили. Постарайтесь и вы.

— Не беспокойся, не отстанем...

Эти смены — ведущие в цехе. По итогам соревнования в честь Дня строителя смене Н. М. Чернова присуждено первое место в цехе, а смене А. Ф. Шарапова — третье. В августе ее коллектив собирается взять трудовой реванш.

Уверенно работают машинисты грейферных кранов супруги Антонина и Абубакар Мусаевы, А. Ф. Калинов, В. И. Никитина.

Постоянно повышают часовую выработку цементных мельниц и строго следят за качеством помола машинист В. А. Виноградов и его помощник Н. П. Рысева. Высокопроизводительно трудятся машинист пневмовинтовых насосов Т. И. Марфина, машинист известняковой установки В. И. Шайтанов.

Мастер коммунист А. Ф. Шарапов часто беседует с рабочими смены о ходе соревнования, рассказывает им о событиях в стране и за рубежом, постоянно оказывает помощь отстающим. За высокие трудовые показатели и общественную активность он награжден орденом Трудовой Славы III степени.

И. КОНОНОВ.

ЭКРАН ДЕЙСТВЕННОСТИ

В июле редакция газеты «Знамя труда» получила 361 письмо, 31 — критическое. Письма были направлены в надлежащие организации для принятия мер.

РЕДАКЦИИ НЕ ОТВЕТИЛИ:

директор фирмы «Родина» Д. В. Борисов на письмо по поводу неблагоприятных жилищных условий в деревне Черно и на рейдовый материал «Когда нет ответственности»;

начальник участка районных электрических сетей С. Д. Кондрахин — на письмо тов. Поруновой, жительницы деревни Савиновщина,

начальник телеателье В. А. Васильев — на письмо по поводу ремонта цветных телевизоров;

начальник управления жилищно-коммунального хозяйства горисполкома А. И. Мельников — на письма тт. Соколова, Тихоновой, Иванова, касающиеся благоустройства города;

начальник Сланцевского участка УМ-216 М. И. Кузнецов—на заметку бригадира комплексной бригады строителей Д. Курчанова «Наши претензии»;

секретарь партбюро совхоза «Осьминский» Р. А. Григорьева—на корреспонденцию «Восхождение».

СЕЛО: РАБОТА И ЛЮДИ

ГРАНИ ЖИЗНИ

...СПЕШАТ на ферму Выскатка совхоза «Родина» мастера машинного доения К. Ф. Ольховикова, З. Е. Добычина, В. Ф. Густышева, М. Н. Маркелова, спешат, потому что знают, что кормить и доить коров надо в одно и то же время. Лишь при выполнении этого условия будет наибольшая отдача молока.

...Шесть часов. Закончилась первая дойка, убраны вспомогательные помещения, вымыты аппараты, бидоны, отправлены в поле, где подрастает сочная отава клевера, коровы. Опустел двор.

Ровно в полдень женщины снова собираются на ферму, но уже вместе со своими напарницами. Вот уже третий год, как в Выскатке внедрена двухсменная работа доярок. «Ох, и боялись же мы этого новшества, — вспоминает сейчас бригадир Н. С. Петрова. — Привыкли наши доярки каждая за себя отвечать, за свою группу в 25 коров, а тут вдруг вместе предложили работать, вдвоем обслуживать 50 и более коров. Специально возили доярок в совхоз «Котельский» в Кингисеппский район познакомиться с двухсменкой. Теперь привыкли и очень довольны. Да вот спросите хоть у Степановой! Скажи, Тамара, ведь лучше стало работать в две смены?» — остановила Нина Серафимовна молодую еще женщину.

— Еще бы! Это большое облегчение для нас. Много свободного времени стало. И за детьми есть время присмотреть — а их у меня четверо, и в лес сходить, и в Дом культуры...

И вот, переодевшись в чистые халаты, перебрасываясь фразами о хорошем нынешнем лете, о делах на полях, где работают мужья некоторых из них, о детях, готовящих учебники к школе, с ведрами и доильными аппаратами расходятся женщины к своим группам.

Быстры и уверенны движения К. Ф. Ольховиковой.

Работает эта уже немолодая женщина легко, красиво, смотришь и невольно любуешься. Сравнительно недавно приехала Капитолина Федоровна вместе с мужем из Калужской области в Выскатку. Бывшая производственница, она быстро освоила профессию доярки. Муж работает плотником в совхозе. Хозяйство выделило им четырехкомнатную квартиру со всеми удобствами. И дети хорошие растут у Капитолины Федоровны, а их шестеро. Четверо уже закончили школу, пошли учиться дальше. Матери благодарности приходят за хорошее воспитание детей. А двое — младшие — пойдут в 5 и 6-й классы.

В этом году Капитолина Федоровна уходит на пенсию. Нет, не по старости: ей еще только пятьдесят, а как мать, вырастившая шестерых детей. Материнство в нашей стране высоко ценится. Но работу доярки она не думает бросать.

СПОКОЙНЫ, уверенны, рассчитаны до мелочей движения опытнейшей доярки Зинаиды Егоровны Добычиной. Все она делает сосредоточенно, но быстро. Еще бы: ведь эта немолодая женщина более двадцати лет отдала работе на ферме. «Замечательная труженица, — говорит о ней зоотехник первого отделения совхоза «Родина» К. С. Тимофеева, сама 23 года проработавшая в животноводстве. — А как она заботится о животных! Сейчас они работают в паре с Л. С. Васендиной. Многолетний опыт одной, сноровка и молодость другой, трудолюбие и добросовестность обеих позволяют им добиваться высоких результатов. 13—14 килограммов молока — таков среднесуточный удой от каждой коровы их группы». По итогам работы в июле им вновь вручен переходящий вымпел «Лучшей доярке фермы».

Зинаида Егоровна не представляет себя вне общественных дел. Два созыва подряд она избиралась депутатом областного Совета депутатов трудящихся. Она — коммунист, кандидат в члены городского комитета партии, член рабочего комитета профсоюза совхоза. С этими очень серьезными общественными поручениями женщина успешно справляется, показывая одновременно пример трудовой доблести.

...Три стороны жизни сельчанки — труженицы, матери, общественницы — дополняют друг друга, делают женщину по-настоящему счастливой.

А. БЕДОВА.

ВНИМАНИЕ: ПОДРОСТОК!

ДАЛЕКО ЗА ПОЛНОЧЬ...

В ночной тишине песня звучит щемяще-лирично, мягко. Молодые голоса поют ее бережно, тепло. Хорошо поют!

Улетели последние звуки. Тихо, а песня как будто осталась в твоей душе...

Но тишина эта минутная. Песню повторяют еще и еще раз. Забыв о бережном к ней отношении, ребята форсируют звук, дурачатся. И недавнее очарование хорошей песней, молодыми голосами сменяется раздражением: «Да скоро ли они кончат! Ночь ведь!».

Вот уже и полночь пробили часы.

А на скамейках у большого дома все также бесстыдно громко поют, смеются, разговаривают молодые люди.

Подобная картина известна многим жителям Сланцев. Юнцы выбирают места для своих вечерне-ночных развлечений поближе к домам, нарочито громко поют, бренчат на гитарах. А в это время сотни людей, бесполезно пытаясь заснуть (день-то предстоит трудовой!), мучительно думают: «Откуда в них эта черствость и равнодушие, непонимание элементарных вещей?».

...Под вечер, когда взрослые дяди — заядлые доминошники расходятся по квартирам, их места занимают подростки. Так же со стуком ложатся на стол костяшки домино или, что не менее часто, карты, смачно сплевывает здесь же под ноги приятелю неудачник, не стесняясь, молодые громко матерятся, дымят папиросами и сигаретами...

Но вот юные доминошники заканчивают очередную баталию. К столу подтягиваются и девочки. И что же? Те же отборные выражения ребят и услужливое хихиканье их подружек...

Мы, взрослые, часто возмущаемся поведением молодых. Но давайте спросим себя: откуда в них это? И честно, не кривя душой, ответим: все то, что в них нам не нравится, нас не устраивает, идет часто от нас. От нас, взрослых.

Вспомните, сколько сил, энергии, времени мы отдавали сыну или дочери, когда они были беспомощными, маленькими?! У нас было время и поговорить, и погулять с малышом, а не только покормить или одеть его.

Малыш подрастал, требовал больше заботы, внимания. А мы? Мы с возрастом все меньше находили для него времени, подменяя настоящую заботу едой, одеждой, игрушками. Нам некогда было обсудить с сыном или дочерью только что прочитанную им книгу, сходить в кино, в лес, на прогулку, побеседовать с его друзьями. Нам некогда было поинтересоваться, почему наш ребенок предпочитает именно эту пластинку, этот танец, эту куртку. Мы просто шли за его желанием. Мы обогащали его материальный мир, ну а мир духовный?

А ребенок ведь не сразу становится равнодушным к интересам и заботам взрослых, не сразу и не вдруг начинает курить, сквернословить. Заметив отклонения в своих детях, мы начинаем обвинять школу, учителей, кинофильмы, телевидение — словом, кого угодно, но только не себя. А что же мы?

Отец приходит с работы; да, конечно, он устал. Но ведь и мать устала, она ведь тоже работала. А почему-то мама снова трудится, а папа? Он за столом доминошников или в кресле с газетой. Малыш сначала недоумевает, а с годами усваивает: «Видно, так надо».

«Надо» ругаться, пить водку или вино, не помогать матери, а то и просто бросаться на нее с кулаками. И сколько бы потом в такой семье ни говорили об ином, теория не дойдет до сердца ребенка, будет поздно.

Где же выход? Наверно, в разумности. Ведь все-таки большая часть подростков не сквернословит и не курит, считается со взрослыми, уважает их покой и интересы. Там, где слово отца и матери не расходится с делом, там, где взрослые умеют организовать разумно свой досуг, находя в нем место для дочери или сына, там, как правило, мир вещей не превалирует над миром духовным.

...Размышляю над всем этим, с горечью отмечая, что, конечно же, не все так просто с подростками, а на улице уже не песня, а крик: «А мимо гусилебеди любовь мою несут...».

— Витька! — наконец не выдерживает чья-то мать. — Иди домой, паршивец! — кричит она из окна.

— Сейчас! — внятно и громко отвечает Витька, но еще долго не трогается с места... Он уже не спешит на зов матери.

...А на часах — далеко за полночь...

А. ШИРЯВСКАЯ,
обществ. корр.

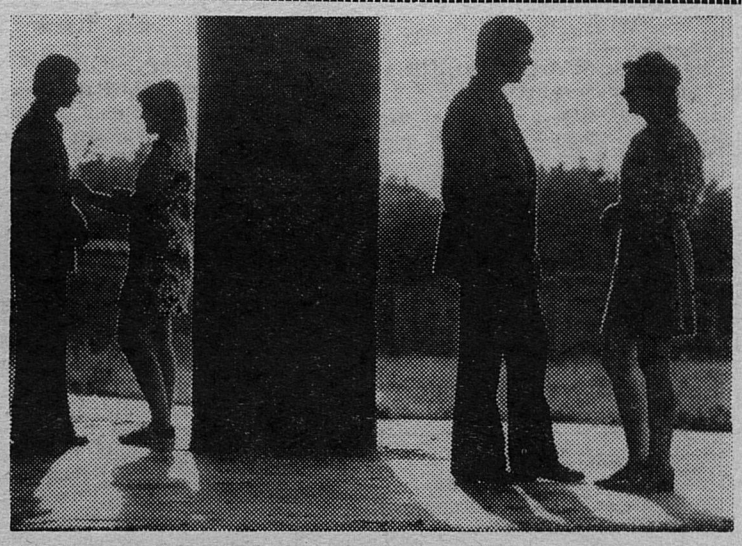

ОБРАЗ ЖИЗНИ — СОВЕТСКИЙ

НОВЬ СЛАНЦЕВСКИХ СЕЛ

(Начало на 2-й стр.)

ФОТОРАССКАЗ О. ГЕРМАНА.

села Выскатка совхоза «Родина». Есть что выбрать из книг совхозному маляру — студентке-заочнице сельскохозяйственного техникума комсомолке Татьяне Добычиной.

Не обойдены вниманием и самые маленькие жители совхоза «Старопольский». В прошлом году вступил в строй детский садик (на среднем снимке стр. 2).

О том, какими стали жилищные условия тружеников села, лучше слов говорит снимок на стр. 2, на котором запечатлена квартира семьи механизатора этого же совхоза В. А. Михеева.

А это — вечером в кафе на центральной усадьбе совхоза «Родина» — в Выскатке (внизу на стр. 3) и у Дома культуры тоже в Выскатке (верхний снимок на стр. 3).

В РЕДАКЦИЮ ПРИШЛО ПИСЬМО

В ЛАГЕРЕ „ОТВАЖНЫЙ“

В живописном уголке на левом берегу Плюссы расположена база отдыха Сланцевского производственного объединения грузового автотранспорта. Здесь разместился спортивно-трудовой лагерь, где вот уже полтора месяца отдыхают 30 подростков. Ежедневно в 8 часов утра ПМК-15 присылает за детьми автобус, и они организованно выезжают на работу — занимаются они мелиорацией полей.

Ребята в лагере дружат со спортом. Много интересных состязаний провели воспитатели Н. Полевой — учитель по труду школы № 7, В. Кондратов — техник шахты им. С. М. Кирова, А. Багаринов — комсомолец с цементного завода. Были проведены соревнования по гребле, прыжкам в высоту и длину, баскетболу, волейболу. Очень любят дети футбол.

Комиссар лагеря Е. Корниенко постоянно заботится о том, чтобы ребятам было интересно. Так, проведена встреча с горвоенкомом Н. И. Иванцовым, который рассказал о правилах призыва на службу в ряды Советской Армии. На встрече с Н. Д. Симченковым, старожилом города, жители лагеря узнали о памятниках погибшим воинам в Сланцевском районе, их охране.

Л. МИНЯЙЧЕВА,
старший инспектор детской комнаты ОВД.

ПО СЛЕДАМ НАШИХ ВЫСТУПЛЕНИЙ

ЕЩЕ РАЗ О ПРИЕМЕ ПОСУДЫ

В номере 138 газеты «Знамя труда» была опубликована справка директора торга И. В. Иванова на письма сланцевчан по поводу приема посуды. **Редакция попросила помочь разобраться в создавшейся ситуации начальника управления торговли Леноблисполкома А. С. Первушина.** Он ответил:

«Отсутствие в Сланцевском торге ящиков не является основанием для отказа в приеме стеклянной посуды.

В соответствии с условиями поставки вина, ликероводочных изделий, пива, безалкогольных напитков обязанность предоставления ящиков под возвратные бутылки лежит на поставщиках продукции, а не на торгующих организациях.

Руководству Сланцевского торга предложено принять меры для обеспечения беспрепятственной приемки от населения стеклянной посуды и предъявлению штрафных санкций к поставщикам, не обеспечивающим торг ящиками.

Кроме того, Министерство торговли РСФСР по согласованию с Министерством пищевой промышленности, учитывая отсутствие необходимого количества стандартной ящичной тары для стеклянных бутылок, собранных у населения, дало указание об отгрузке принятых бутылок в вагоны навалом или в любых нестандартных ящиках, что необходимо учитывать торгу при заключении договоров с поставщиками винно-водочной продукции».

ЧЕЛОВЕЧЕСКИЕ ИЗДЕРЖКИ КАПИТАЛИЗМА

Число безработных в Соединенных Штатах составляет сейчас 8,6 миллиона человек, о чем сообщил 4 августа журнал «Юнайтед Стейтс ньюс энд Уорлд рипорт». Никакого облегчения в ближайшее время не предвидится.

Что думают эти миллионы о себе и об обществе?

Журнал «Сайколоджи тудей» отвечает в августовском номере на этот вопрос в заголовке одной из статей: «Лишние люди: они утратили веру в себя и в систему». Авторы статьи спросили многих безработных.

— Я верил, что честный работяга не пропадет, — рассказывает один из них. — Что прилежание и труд вывезут. Оказывается, я был далек от истины... Если вы без работы, друзья ваши разбегаются. Как будто у вас заразная болезнь... А ведь я всегда считал себя полезным членом общества...

После ряда интервью журнал предлагает читателю свою теорию «лишних людей». В эту категорию он включает инвалидов, стариков и безработных. «Люди становятся безработными и лишними, — пишут авторы статьи, — в результате действий неожиданных социальных сил. Возможно, что судьба евреев в нацистской Германии является самым частым и самым гротескным примером того, как люди становятся лишними в результате действия социальных сил».

Аналогия резкая, звучащая как серьезное обвинение американскому образу жизни.

«Нас беспокоят, — пишет журнал, — долго не заживающие раны безработицы: дезорганизация быта, перемены в политических взглядах, потеря веры в собственные силы, утрата доверия к социальному строю. Эти травмы наносятся не только человеку, оказавшемуся без работы, но и его семье, соседям, товарищам по работе, в конечном счете всем нам. Мы, наблюдая за его деградацией, вынуждены задавать вопросы, аналогичные тем, какие задает безработный: какова в действительности наша ценность? Насколько мы можем доверяться нашим социальным институтам? Какие политические убеждения правильны? Влияние безработицы на наше общество невозможно переоценить. Она угрожает нашим идеалам, вере и ценностям...».

Тревогу авторов статьи в «Сайколоджи тудей» можно понять. Но нельзя согласиться с их попыткой представить безработицу и сопутствующие ей беды как нечто неожиданное и пришлое, от чего «систему» надо спасать. Безработица — порождение этой системы.

Г. ГЕРАСИМОВ,
собств. корр. АПН.

Нью-Йорк.

Галине ГОЛУБЕВОЙ

От всего сердца поздравляю с восемнадцатилетием.

Сергей СЕМЕНОВ, военнослужащий.

Наталье Дмитриевне ЕВСТАФЬЕВОЙ

Поздравляем с днем рождения и уходом на заслуженный отдых. Желаем доброго здоровья и долгих лет жизни.

Коллектив столовой № 2.

Ивану Петровичу ЛЕЛИКОВУ

Дорогой папа! Поздравляем тебя с 80-летием, желаем крепкого здоровья, бодрости и долгих лет жизни.

Жена, дети, внуки, правнуки.

Тамаре Ивановне и Максиму Гавриловичу САНДИНЫМ

Поздравляем вас с серебряной свадьбой, желаем счастья, здоровья и дожить до золотой.

Нина, Володя, Алексеевна.

Ирине КУЗЬМИНОЙ и Михаилу ПОЛЕВОМУ

Коллектив магазина «Радуга», комсомольцы и стройгруппа торга поздравляют вас с замечательным днем в жизни. Желаем вам крепкой любви, счастья и дружбы.

Ирине КУЗЬМИНОЙ и Михаилу ПОЛЕВОМУ

Поздравляем вас с бракосочетанием. Желаем много счастливых дней, радости и большой неугасающей любви.

Мама, Таня, бабушка.

Валентине МАСТРЮКОВОЙ и Валерию ФЕДОРОВУ

Поздравляем с началом семейной жизни, желаем большой любви, счастья.

Мама, мама, Валя.

Татьяне ЛОСЕВОЙ и Сергею КЛИМАКОВУ

Поздравляем вас с бракосочетанием. Желаем большого счастья, верной любви, взаимного уважения.

Администрация, профсоюзная и комсомольская организации Сланцевского ПОГАТ.

Татьяне ЛОСЕВОЙ и Сергею КЛИМАКОВУ

Поздравляем с бракосочетанием. Пусть ваши кольца будут символом любви и дружбы.

Цех связи.

Татьяне ЛОСЕВОЙ и Сергею КЛИМАКОВУ

Поздравляем вас с законным браком. Желаем счастья и взаимной любви.

Папа, мама, Зина и Валя.

Надежде КУСАЧЕВОЙ и Анатолию БУЛГАКОВУ, Татьяне СТЕПАНОВОЙ и Алексею ПОПОВУ, Любови ПЕТРОВОЙ и Владимиру ЛЕБЕДЕВУ

Дорогие молодожены! Поздравляем вас с этим прекрасным днем в вашей жизни. Желаем вам взаимной любви, семейного счастья и вечной молодости.

Администрация, партийная, профсоюзная и комсомольская организации комбината «Стройдеталь» треста № 41.

Любови ПЕТРОВОЙ и Владимиру ЛЕБЕДЕВУ

Поздравляем с бракосочетанием. Желаем счастья в жизни.

Папа, мама, Надя, Коля.

Татьяне СТЕПАНОВОЙ и Алексею ПОПОВУ

Поздравляю с законным браком. Желаю любви и верности.

Бабина.

Татьяне СТЕПАНОВОЙ и Алексею ПОПОВУ

Поздравляем с законным браком. Желаем взаимной любви, верности, семейного счастья.

Поповы.

Татьяне СТЕПАНОВОЙ и Алексею ПОПОВУ

Поздравляем с днем свадьбы, желаем любви, верности и счастья.

Мама, папа, Игорь.

Надежде КУСАЧЕВОЙ и Анатолию БУЛГАКОВУ

Дорогие дети! Поздравляем с бракосочетанием. Пусть любовь, дружба и счастье будут вечными спутниками в вашей жизни.

Папа, мама, Валя, Аня.

Надежде КУСАЧЕВОЙ и Анатолию БУЛГАКОВУ

Дорогие молодожены! Поздравляем вас с началом совместной жизни. Желаем взаимной любви и семейного счастья.

Администрация, партийная, профсоюзная и комсомольская организации Северо-Западного СМУ треста «Коксохиммонтаж».

Надежде КУСАЧЕВОЙ и Анатолию БУЛГАКОВУ

Поздравляем с этим прекрасным днем в вашей жизни. Желаем счастья, радости и любви на долгие годы.

Коллектив сварщиков Северо-Западного СМУ треста «Коксохиммонтаж».

Надежде КУСАЧЕВОЙ и Анатолию БУЛГАКОВУ

Поздравляем вас с началом семейной жизни. Желаем счастья, любви и взаимного уважения.

Жуковские, Михайловы.

Валентине ЕФРЕМОВОЙ и Виктору ФОМИНУ

Дорогие дети! Поздравляем вас с самым счастливым днем в жизни. Желаем вам большой любви и взаимного уважения.

Мама, папа, Наташа.

Валентине ЕФРЕМОВОЙ и Виктору ФОМИНУ

Поздравляем с бракосочетанием. Желаем вам в совместной жизни большого счастья, искренней дружбы и хорошей большой любви.

Друзья, подруги.

Валентине ЕФРЕМОВОЙ и Виктору ФОМИНУ

Поздравляем вас с вашим счастливым днем, желаем, чтобы вы всегда были такими счастливыми и жизнерадостными.

Мама, папа.

Валентине ЕФРЕМОВОЙ и Виктору ФОМИНУ

Дорогие молодожены! Поздравляем вас с началом семейной жизни. Желаем вам счастья, любви и взаимного уважения.

Бригада ЛМТП.

Валентине ЕФРЕМОВОЙ и Виктору ФОМИНУ

Поздравляем с бракосочетанием. Желаем вам в совместной жизни большого счастья, искренней дружбы и хорошей большой любви.

ЖКК треста 87.

Антонине ЕРМОЛАЕВОЙ и Александру АЛЕКСЕЕВУ

С днем свадьбы вас поздравляем. Много счастья, радости в жизни желаем. В добрый путь, молодые.

Николаевы.

Антонине ЕРМОЛАЕВОЙ и Александру АЛЕКСЕЕВУ

Поздравляем вас с днем бракосочетания. Желаем вам крепкой любви и взаимного уважения на всем жизненном пути.

Папа, мама, Неля.

Светлане ПАВЛОВОЙ и Александру ПУШКИНУ

Поздравляем вас с началом семейной жизни. Желаем сохранить на всю жизнь любовь, верность и уважение друг к другу.

Коллектив электроцеха СПК «Сланцы».

Светлане ПАВЛОВОЙ и Александру ПУШКИНУ

Сердечно поздравляем вас с началом семейной жизни, желаем счастья, любви и взаимного уважения.

Бабушка, Гурий и Лена.

Галине ИОНОВОЙ и Владимиру АЛЕКСАНДРОВУ

Поздравляем с началом семейной жизни. Желаем любви и согласия на всю жизнь.

Евсеевы.

Галине ИОНОВОЙ и Владимиру АЛЕКСАНДРОВУ

Дорогие дети! Поздравляем вас с бракосочетанием. Будьте всегда счастливы.

Папа, мама, Лена.

Галине ИОНОВОЙ и Владимиру АЛЕКСАНДРОВУ

Дорогие дети! Желаем вам любви, счастья и дружбы.

Родители и Наташа.

Галине ИОНОВОЙ и Владимиру АЛЕКСАНДРОВУ

Поздравляем с днем свадьбы. Желаем любви, верности и счастья.

Коллектив РМЦ СПК «Сланцы».

Галине ИОНОВОЙ и Владимиру АЛЕКСАНДРОВУ

Поздравляем вас с началом совместной жизни. Желаем вам любви и верности на всю жизнь.

Симоновы, Вихровы, Кузьмины, Ивановы.

Наталье САВЕНКОВОЙ и Вячеславу ГОНЧАРЕНКО

Поздравляем с бракосочетанием. Желаем жить в согласии и дружбе.

Коллектив бригады электрослесарей участка № 1 шахты № 3.

Телевидение

ПОКАЗЫВАЕТ МОСКВА

ВОСКРЕСЕНЬЕ, 17 АВГУСТА

9.30 — «Будильник». Цв. тел. 10.00 — «Служу Советскому Союзу!». 11.00 — «Сказки Маршака». Спектакль. Цв. тел. 12.05 — «Музыкальный киоск». Цв. тел. 12.35 — «Сельский час». 13.35 — «Незабываемые киноленты». «Истребители». Художественный фильм. 15.15 — «Сегодня — День Воздушного Флота СССР». Беседа с министром гражданской авиации В. П. Бугаевым. Цв. тел. 15.35 — Премьера фильма-концерта «Танцуют мужчины». Цв. тел. 16.15 — «Международная панорама». Цв. тел. 16.45 — Выступление главнокомандующего ВВС Героя Советского Союза Главного маршала авиации П. С. Кутахова. Цв. тел. 17.00 — «Дети Страны Советов». «Начало пути». Цв. тел. 18.15 — Мультфильмы. Цв. тел. 18.25 — «Клуб кинопутешествий». Цв. тел. 19.25 — Премьера телевизионного художественного фильма «Путешествие миссис Шелтон». Цв. тел. 21.00 — «Время». 21.30 — Концерт, посвященный Дню Воздушного Флота СССР.

ПОКАЗЫВАЕТ ЛЕНИНГРАД

ВОСКРЕСЕНЬЕ, 17 АВГУСТА

17.25 — Программа передач. 17.30 — Концерт, посвященный Дню Воздушного Флота СССР. Цв. тел. 18.15 — «Горизонт». Программа для молодежи. Цв. тел. 19.00 — «Итальянский мадригал». 19.25 — «Неделя голубого экрана». Обзор передач Ленинградского телевидения и ответы на письма зрителей. 19.45 — «По музеям и выставочным залам». 20.15 — «Добро пожаловать!». Встреча с артистами Свердловского театра музыкальной комедии. Цв. тел. 21.00 — Документальные фильмы. 21.30 — «Дни летные». Художественный фильм.

ПОКАЗЫВАЕТ ТАЛЛИН

ВОСКРЕСЕНЬЕ, 17 АВГУСТА

8.55 — Программа передач. 11.00 — «Серебряные крылья». 12.00 — Для детей. Телефильм «Приключения пса Цивиля», VI серия (на эст. языке). 12.25 — «Годы и люди»: «Начдив Азин». 12.55 — «Размышление». Музыкальный телефильм. 15.15 — Цв. тел. Сегодня — День Воздушного Флота СССР. 18.00 — Вечерняя программа. 18.05 — «Летчики». 18.35 — Художественный телефильм ГДР «Доктор Шлютер», V серия (на эст. языке).

Кино

ДВОРЕЦ КУЛЬТУРЫ. 16 августа — **«Жил-был полицейский».** Начало в 17, 19, 21 час. 17 августа — **«Бобби».** (Две серии). Начало в 18, 21 час. Для детей. **«Флаги на башнях».** Начало в 15 часов.

ДОМ КУЛЬТУРЫ ГОРНЯКОВ. 16 августа — цветной широкоэкранный кинофильм **«Железная маска».** (Две серии). Начало в 16 часов. Цветной широкоэкранный кинофильм **«Бобби».** (Две серии). Начало в 19 часов. 17 августа — новый цветной широкоэкранный кинофильм **«Виннету — сын Инчу-Чуна».** (Две серии). Начало в 16, 19 часов. Для детей. **«Ни дня без приключений».** Начало в 14 часов. 18 августа — **«Виннету — сын Инчу-Чуна».** Начало в 18, 21 час.

КИНОТЕАТР «ТРУД». 16 августа — новая японская кинокомедия **«Когда сны не сбываются».** Начало в 11.50, 14.20, 16.10, 18.15, 20, 21 час 50 минут. Для детей. Сборник мультфильмов. Начало в 10 часов. 17 августа — новый художественный фильм **«Насими».** Начало в 14, 16, 18.10, 20.10, 22 часа. Для детей. Сборник мультфильмов. Начало в 10 часов. Новый художественный фильм **«Тайна партизанской землянки».** Начало в 12 часов. 18 августа — **«Насими».** Начало в 12, 14, 16, 18.15, 20.10, 22 часа. 19 августа — новый цветной кинофильм **«Осень».** Начало в 10, 11.50, 14.20, 16.10, 18.10, 20, 21 час 50 минут.

КЛУБ «ШАХТЕР». 16 августа — **«Тонкая нить».** Начало в 17, 19 часов. 17 августа — **«Трое вышли из леса».** Начало в 17, 19 часов. Сборник мультфильмов. Начало в 15 часов.

ВНИМАНИЮ ГРАЖДАН!

В карьере цементного завода (район Каменка—Печурки) ежедневно с 15 до 17 часов проводятся взрывные работы. Радиус опасной зоны по разлету осколков не менее 300 метров. **Находиться в зоне при взрывах опасно для жизни! Будьте осторожны! Следите за сигналами:** при производстве взрывов на мачтах поднимаются красные флаги и подаются световые сигналы ракетами и звуковые сигналы сиреной.

Будьте внимательны! На границах опасной зоны выставлены предупредительные надписи. Не заходите за них!

Администрация.

СЛАНЦЕВСКОМУ ПРЕДПРИЯТИЮ «ТЕПЛОВАЯ СЕТЬ»

СРОЧНО ТРЕБУЮТСЯ

СЛЕСАРИ-САНТЕХНИКИ,
СЛЕСАРИ-РЕМОНТНИКИ,
ДИСПЕТЧЕР,
ОПЕРАТОРЫ газовых котельных (ученики),
ШОФЕРЫ.

Обращаться по адресу: ул. Ремонтников, дом № 5.

Редактор Г. Г. МАНКУНИ.

Газета выходит по вторникам, средам, четвергам, пятницам и субботам

НАШ АДРЕС: 188540, г. Сланцы, Банковская ул., 3. ТЕЛЕФОНЫ: редактор — 2-23-81, зам. редактора, отдел партийной жизни—2-14-06, отв. секретарь — 2-17-85, отдел промышленности — 2-16-65, отдел сельского хозяйства — 2-16-70, отдел культуры, быта, писем и массовой работы — 2-23-65, отдел информации, молодежная редакция «Юность» — 2-16-03, корректоры — 2-13-60, бухгалтерия—2-27-81. Объявления принимаются в бухгалтерии редакции.

ППО № 1—1 Ленуприздата гор. Сланцы, Банковская улица, дом № 3. Газету набирали линотипистки Зверева Л. И., Зверева А. А., верстала Скокова З. А., печатали Ковалева Т. И., Минина Н. С. Корректоры Никифорова Н. А., Скокова Н. А. Объем 1 печ. л. Тираж 12.399. Заказ 2325