ШАХТЕРАМ — СЛАВА!

ПРОЛЕТАРИИ ВСЕХ СТРАН, СОЕДИНЯЙТЕСЬ!

ЗНАМЯ ПРЯЗИ

ОРГАН СЛАНЦЕВСКОГО ГОРКОМА КОММУНИСТИЧЕСКОЙ ПАРТИИ СОВЕТСКОГО СОЮЗА И ГОРОДСКОГО СОВЕТА ДЕПУТАТОВ ТРУДЯЩИХСЯ

№ 175 (6510) | Суббота, 30 августа 1975 года | Год издания 32-й | Цена 2 коп.

40 ЛЕТ СТАХАНОВСКОГО ДВИЖЕНИЯ

ОЦЕНИВАЯ ДОСТИГНУТОЕ

Интервью в канун праздника

Завтра вся наша страна будет отмечать традиционный праздник — День шахтера. В этом году он проходит в знаменательный период: нынешний День шахтера венчает пятилетний труд горняков. Естественно, что в беседе с директором производственного объединения «Ленинградсланец» В. П. Рябцевым мы не могли не обойти эти особенности предстоящего праздника.

— Прошедшие 4 года и 7 месяцев девятой пятилетки, — сказал в начале интервью Вениамин Петрович Рябцев, — были для шеститысячного коллектива объединения периодом роста. Скажу, к примеру, что среднесуточная добыча за эти годы возросла на 3.119 тонн и сегодня составляет 17.633 тонны, т. е. мы достигли годового прироста добычи 895 тысяч тонн сланца. В эти дни коллектив объединения работает на уровне годовой мощности в 5.100.000 тонн.

Еще одна цифра. Сверхплановая реализация к пятилетнему плану уже сегодня составляет 2.330 тысяч рублей. Реализация продукции увеличилась за 4 года и 7 месяцев на 3.900 тысяч рублей.

За этот период мы освоили промышленный выпуск строительного щебня и сейчас отправляем его потребителям в год 900.000 кубометров.

— Известно, что XXIV съезд КПСС поставил одной из главных задач резкое повышение производительности труда на основе механизации и автоматизации технологических процессов. Как эта задача решалась в объединении! Какие пути были использованы для этого!

— Основное направление для добычных бригад — достижение нагрузки на пару камер-лав 1.000 тонн сланца в сутки. Замечу, что в начале девятой пятилетки таких бригад у нас не было. Первой начала осваивать повышенную нагрузку бригада Л. И. Уланова. Опыт оказался удачным; вслед за передовой бригадой его повторили и прочно укрепились на взятых позициях бригады Г. И. Куликова, В. А. Юдчица, Н. И. Павлюченкова и другие. Сегодня в объединении уже более 13 бригад, работающих с 1000-тонной нагрузкой. В октябре начнет отрабатывать специально нарезанный для нее «столб» бригада шахты № 3, руководит которой М. Т. Голованов. Коллектив этот планирует довести суточную добычу за счет увеличения очистной линии до 1.500 тонн сланца. Это станет новым серьезным достижением наших горняков.

Труд ударников высоко ценится нашей Родиной. За освоение 1.000-тонной нагрузки в 1974 году награждены орденом Октябрьской Революции А. И. Смирнов с шахты № 3, орденом Трудового Красного Знамени А. В. Рябков с шахты «Ленинградская», орденами «Знак Почета» А. А. Крылов с шахты № 3, В. Я. Мотыльков с шахты «Ленинградская», зам. начальника участка с шахты «Ленинградская» А. Е. Петров. Правительственные награды за высокопроизводительный труд вручены еще многим шахтерам.

Определенные сдвиги произошли и в проходческих работах. Если в начале пятилетки показатель механизированной подготовительной бригады был 500—550 метров в месяц — и мы по праву считали его довольно высоким, то сегодня мы говорим уже о километровой месячной нагрузке на бригаду. Именно такого результата добился коллектив В. М. Кузнецова с шахты № 3.

Стабильного 600-метрового среднемесячного результата добиваются проходчики наших лучших бригад Н. Ф. Тимофеева, М. А. Семенова, И. Я. Яковлева, В. С. Большакова, В. А. Пузина. Бригада Н. Ф. Тимофеева, к примеру, за 4 года и 7 месяцев увеличила темпы проходки на 21,6 процента, а производительность труда — на 19,8 процента. Серьезных успехов добился комсомольско-молодежный коллектив, возглавляемый Ю. В. Фроловым с шахты № 3. Темпы проходки в бригаде с начала пятилетки возросли на 10,4 процента, а производительность труда — на 35,9 процента.

— Что же лежит в основе достижений ведущих коллективов!

— Не ошибусь, если скажу о двух главных факторах: повышение нагрузки на каждый механизм и организация труда в бригаде.

Мы собственными силами модернизировали машины 1ПНБ-2, сделав их двухредукторными. Увеличилась их мощность и межремонтный период эксплуатации. Такие машины работают на шахтах «Ленинградская» и № 3.

В лучших бригадах сведены до минимума простои оборудования. Достигнуто это путем должной организации труда, уровень которой, собственно, и отличает ведущий коллектив от второразрядного. В иных бригадах ведь как бывает: занялись все отгрузкой горной массы, о других работах забыли. В то же время необходимо так организовать труд, чтобы не была запущена ни одна из основных операций технологического процесса. В этом большая роль принадлежит бригадиру, горному мастеру, звеньевым как непосредственным организаторам работ. Ведущие коллективы и сильны именно этой стороной своего труда.

Не могу не сказать еще вот о чем. В 8-й пятилетке на шахтах не было переходов бригадиров из передовых коллективов в отстающие. В текущей пятилетке бригадиры коммунисты Г. И. Куликов, В. А. Юдчиц, беспартийные Н. Ф. Тимофеев, И. И. Марин приняли руководство «хромающими» бригадами, вывели их в передовые. Вот где сказалось высокое мастерство бригадиров.

— Несколько слов, Вениамин Петрович, о передовиках объединения...

— Многих я уже называл. Это наши правофланговые, на них равняются. Вот, например, бригада А. И. Смирнова с шахты № 3. С начала пятилетки на ее сверхплановом счету 23.100 тонн сланца. Неплохих результатов добивается бригада В. М. Михайлова с шахты имени С. М. Кирова. 11.300 тонн сланца сверх плана 4 лет и 7 месяцев на счету этой бригады. 1.888 погонных метров сверхплановых горных выработок прошла с начала пятилетки бригада И. Я. Яковлева... Перечень передовых коллективов можно продолжать и далее.

(Окончание на 3-й стр.)

Проходчики передовой бригады В. М. Кузнецова с шахты № 3 отвечают высокопроизводительным трудом на постановление ЦК партии «О социалистическом соревновании за достойную встречу XXV съезда КПСС». Они еще 22 мая 1975 года досрочно завершили план девятой пятилетки, а сейчас трудятся в счет марта 1976 года. За семь месяцев текущего года бригада записала на свой лицевой счет 428 метров сверхплановой проходки.

В дни предсъездовской трудовой вахты высокой выработки достигли проходчики Ю. В. Погорелов, В. Г. Емельянов, И. Ф. Шатохин, Г. А. Лапупин, М. В. Бобков. Вся бригада с хорошими трудовыми показателями встретила День шахтера.

НА СНИМКЕ: В. М. Кузнецов в забое.

Фото О. Германа.

ПОСВЯЩЕННОЕ ДНЮ ШАХТЕРА

Вчера в Доме культуры горняков состоялось городское торжественное собрание, посвященное Дню шахтера. С докладом выступил директор производственного объединения «Ленинградсланец» В. П. Рябцев.

С приветствиями к горнякам обратились второй секретарь ГК КПСС А. А. Никанов, представители предприятий города.

Группе горняков были вручены правительственные и ведомственные награды.

СЛОВО ЖИВОТНОВОДОВ

Горячо одобрили труженики совхоза «Сланцевский» постановление ЦК КПСС «О социалистическом соревновании за достойную встречу XXV съезда КПСС» и приняли повышенные обязательства: увеличить валовое производство молока на 100 тонн и сдать его дополнительно государству 320 тонн. Решено продать сверх задания и ранее принятых обязательств 135 тонн мяса, валовое его производство увеличить на 26 тонн.

С энтузиазмом встретили этот документ Центрального Комитета нашей партии и работники фермы Радовель, руководимой М. И. Муравьевым. На протяжении всего текущего года этот коллектив лидирует в соревновании между фермами хозяйства, а доярка Н. Е. Крутик занимает ведущее место в соревновании среди доярок района. В этом году она дала слово надоить 4.050 килограммов молока от каждой коровы, а в целом по ферме доярки наметили получить в расчете на одну фуражную корову 3.600 килограммов молока. Это самые высокие обязательства среди молочнотоварных ферм хозяйства.

В эти дни коллектив пересмотрел принятые ранее обязательства и дал слово увеличить валовой надой молока на 50 центнеров, а государству сдать его дополнительно 20 центнеров.

А. БЕДОВА.

Наши шефы — шахтеры

От всей души мы поздравляем работников участка внутришахтного транспорта шахты № 3 с Днем шахтера. Особенно большое спасибо хочется сказать за внимание к нам и заботу И. Г. Олешкевичу, И. М. Кутузову, А. Ф. Богуславу. За три года шефства над нашим классом они много сделали для нас хорошего и, конечно, в прошедшем учебном году, когда наш класс готовился к вступлению в пионеры. Они приходили к нам на классные собрания, «огоньки», беседовали с отстающими учениками. Когда были праздники, то мы всегда ждали наших шефов. А они не забывали принести нам конфеты, интересные книги, игры, ручки.

Теперь мы — пионеры и очень надеемся, что нашими шефами, помощниками, наставниками будут по-прежнему шахтеры.

Дети четвертого класса школы-интерната.

ЧЕСТЬ И СЛАВА СОВЕТСКИМ ШАХТЕРАМ!

ДОБИТЬСЯ РЕЗКОГО ПОВЫШЕНИЯ ЭФФЕКТИВНОСТИ ПРОИЗВОДСТВА И ПРОИЗВОДИТЕЛЬНОСТИ ТРУДА НА ОСНОВЕ ВСЕМЕРНОГО ИСПОЛЬЗОВАНИЯ ТЕХНИКИ — ТАКУЮ ЗАДАЧУ ПОСТАВИЛ XXIV СЪЕЗД КПСС. ЭТО ЛЕГЛО В ОСНОВУ ДЕЯТЕЛЬНОСТИ ИНЖЕНЕРНОЙ СЛУЖБЫ ОБЪЕДИНЕНИЯ «ЛЕНИНГРАДСЛАНЕЦ». НА ПОМОЩЬ ШАХТЕРАМ В ЗАБОИ ПРИШЛИ ГОРНЫЕ МАШИНЫ. ОСВАИВАЕТСЯ МЕХАНИЗИРОВАННАЯ КРЕПЬ «СПУТНИК»... НА БАЗЕ ИХ РАСТЕТ ДОБЫЧА СЛАНЦА, ПОВЫШАЮТСЯ ТЕМПЫ ПРОХОДКИ...

ВЕСТИ С ШАХТ

Шахта № 3:

ПО ВОСХОДЯЩЕЙ

Коллектив шахты № 3 добыл с начала девятой пятилетки 4.607.000 тонн сланца, в том числе сверхпланового— 109.000 тонн.

Все горные участки этой шахты досрочно выполнили пятилетний план. Коллектив участка № 1 выдал на-гора за 4 года и 7 месяцев 35.000 сверхпланового сланца, а коллектив участка № 2 — 37.000 тонн.

За семь месяцев завершающего года пятилетки коллектив шахты выдал на-гора 20.000 тонн сверхпланового сланца, выработка на одного трудящегося составила 3.115 рублей при плановой 2.906 рублей.

В 1975 году произведено щебня для дорожного строительства 263.500 кубометров, в том числе сверх плана — 46.500 кубометров. Производство щебня к уровню 1974 года возросло на 15,1 процента.

Проходческая бригада В. М. Кузнецова подготовила с начала девятой пятилетки 39.500 метров горных выработок, досрочно завершила пятилетний план и имеет на своем лицевом счету 3.443 метра пройденных сверх плана выработок.

Шахта им. С. М. Кирова:

НА ПОВЕСТКЕ ДНЯ— КАЧЕСТВО

В завершающем году девятой пятилетки горняки шахты имени С. М. Кирова уделяют большое внимание повышению качества добываемого сланца. Этот пункт включен во все участковые и бригадные обязательства. Шахтный комитет следит за выполнением этого показателя и учитывает его при подведении итогов в социалистическом соревновании.

Такое внимание сказывается на результатах. Средняя калорийность крупного сланца в текущем году при плановой 2.700 килокалорий составила— 2.750, мелкого сланца при плановой 2.650 килокалорий — 2.687.

Систематически выполняют качественный показатель коллективы первого и второго участков, добычные бригады Г. М. Матегаева и В. М. Михайлова.

НА СНИМКЕ: проходческая бригада И. И. Стониса (шахта № 3), внизу — бригадир И. И. Стонис.

Фото О. Германа.

ПРОДОЛЖАТЕЛИ БРИГАДНОГО ПОДРЯДА

Надо прямо сказать: третьей шахте здорово везет на хороших проходчиков. Здесь по-ударному трудится передовая проходческая бригада, руководимая делегатом XXIV съезда КПСС В. М. Кузнецовым. Не менее известна своей высокой выработкой также и бригада проходчиков И. И. Стониса, которая взялась повторить опыт проходчиков В. М. Кузнецова и заключила подряд на подготовку «столба» к выемке.

Бригадир И. И. Стонис шестой год руководит бригадой, которая неоднократно занимала первые места в общешахтном соревновании. Коллектив обязался досрочно завершить свое производственное задание. Итоги последних трех месяцев показывают: шахтеры верны слову, выработка каждого проходчика на выход возросла с 0,59 до 0,92 метра. После перехода на подрядный метод проходки на сверхплановом счету бригады 70 метров горных выработок.

— Это одна из лучших проходческих бригад, — с уважением отзываются руководители третьей шахты о коллективе И. И. Стониса.

П. ИВАНОВ,
рабкор.

НА ШАХТЫ ОБЪЕДИНЕНИЯ

за 4 года и 7 месяцев поставлено:

погрузочных машин ПНБ — 96 штук,

врубовых машин «Урал-33» — 34 штуки,

скребковых конвейеров СП — 68 штук,

ленточных конвейеров КЛ (КЛА) — 16 штук,

электровозов 14-КР — 36 штук,

шахтных вагонеток — 1.865 штук, в т. ч. ВД-5,6 — 610 штук,

гидрофицированной крепи «Спутник» — 8 комплектов.

„ЛЕНИНГРАДСЛАНЕЦ“:

Цифры и факты

⊙ С 1947 года производственное объединение «Ленинградсланец» добыло 82.507.000 тонн сланца.

⊙ За успехи в сланцевой отрасли горняки объединения «Ленинградсланец» награждены: орденом Ленина — 8 человек, орденом Октябрьской Революции — 10 человек, орденом Трудового Красного Знамени — 42 человека, орденом «Знак Почета» — 53 человека, орденом Трудовой Славы III степени — 27 человек, медалями «За трудовую доблесть» и «За трудовое отличие» — 120 человек. Присвоено звание Героя Социалистического Труда — Шилкину Андрею Афанасьевичу и Масляникову Ивану Купреевичу. Звание «Заслуженный шахтер РСФСР» носят Рябинин Анатолий Осипович, Кузнецов Василий Михайлович, Козлов Владимир Лаврентьевич.

⊙ Награждены знаками «Победитель социалистического соревнования 1973 года» — 500 человек, «Победитель социалистического соревнования 1974 года» — 280 человек, «Ударник 9-й пятилетки» — 60 человек, «Отличник социалистического соревнования МУП СССР» — 120 человек. Награждены грамотами Министерства угольной промышленности СССР и ЦК углепрофсоюза — 80 человек.

⊙ Богданов Яков Степанович — машинист электровоза шахты имени С. М. Кирова, Осин Николай Михайлович—мастер-взрывник шахты имени С. М. Кирова, Скоробогатов Алексей Васильевич — доставщик-такелажник шахты имени С. М. Кирова — полные кавалеры знака «Шахтерская Слава».

Пути технического прогресса

ОТ ПРЕДЛОЖЕНИЯ К ИЗОБРЕТЕНИЮ

Горняки шахты «Ленинградская» хорошо знают электрослесаря участка внутришахтного транспорта Николая Михайловича Егорова. Он не только активный рационализатор, но и изобретатель.

— Начал я с рационализации, — рассказывает Н. М. Егоров. — Сделал станок для ремонта роликов ленточного транспортера. Потом основательно заинтересовался разработкой технических конструкций. После долгих поисков сконструировал станок для ремонта цепи транспортера СП-63 и получил авторское свидетельство на изобретение. Его экономическая эффективность около 11.000 рублей. Этот станок внедрен на шахтах Эстонской ССР, в Воркуте и на многих угольных шахтах других бассейнов страны.

Потом Н. М. Егоров совместно с инженером Н. И. Якушевым изобрел станок для ремонта колес вагонов ВД-5,6 и получил второе авторское свидетельство. Внедрение станка дало экономический эффект 61.000 рублей. Станок заменил бригаду ремонтников.

За время работы на шахте «Ленинградская» Н. М. Егоров подал и внедрил свыше 70 рационализаторских предложений, что принесло экономический эффект более 50.000 рублей. Много новых технических задумок у нашего лучшего новатора, и верится, что он их претворит в жизнь в годы десятой пятилетки.

П. АНТОНЕНКОВ,
председатель совета ВОИР шахты «Ленинградская».

ВНЕДРЕНО В ПРОИЗВОДСТВО

За четыре с половиной года девятой пятилетки рационализаторы производственного объединения «Ленинградсланец» внедрили в производство 2.038 рационализаторских предложений с экономическим эффектом свыше 1.550.000 рублей.

Шахтерские новаторы успешно решают сложные технические вопросы механизации буровых и ремонтных работ, навалки и доставки сланца, совершенствуют горное оборудование. В числе активных рационализаторов П. С. Шведов, В. А. Тихонов, Г. М. Степанов, А. Ф. Рулев, Б. И. Сидоров и многие другие новаторы производства..

В первом полугодии рационализаторы объединения «Ленинградсланец» от внедрения технических новшеств получили 89.400 рублей экономии.

А. ПЕТРОВ.

КОСТЯК БРИГАДЫ — МОЛОДЫЕ

Среди проходческих бригад шахты «Ленинградская» самые высокие социалистические обязательства на завершающий год пятилетки у коллектива, руководимого Иваном Яковлевичем Яковлевым. Бригада с начала года уже трижды пересматривала свои обязательства. За семь месяцев ею пройдено 415 сверхплановых метров горных выработок.

Что из себя представляет сегодня этот горняцкий коллектив?

— В бригаде 16 человек, — рассказывает Иван Яковлевич. — Две трети из них — молодежь. За плечами каждого из них 8—10 классов, армейская закалка. Все ребята закончили трехмесячные курсы в учебно-курсовом комбинате объединения, неплохо знают погрузочную машину 1ПНБ-2, другую горную технику.

Есть в бригаде потомственные горняки, к примеру, Владимир Захаров и Виктор Богданов. Отец Владимира работает у нас на шахте на десятом участке, тоже проходчик. А у Виктора Богданова в свое время отец работал на шахте имени С. М. Кирова.

С начала пятилетки на сверхплановом счету проходчиков бригады И. Я. Яковлева — 1.888 погонных метров выработок.

Остается только добавить, что в этом году бригадир И. Я. Яковлев был награжден орденом Трудовой Славы III степени.

А. АНДРЕЕВ,
рабкор.

БУДНИ БРИГАДЫ В. В. НИКИФОРОВА

Горняки шахты имени С. М. Кирова с хорошим настроением встречают свой профессиональный праздник — День шахтера. И не мудрено: за восемь месяцев текущего года добыто свыше 33.000 тонн сверхпланового сланца, успешно выполняются повышенные социалистические обязательства.

В праздничном номере газеты хочу в первую очередь сказать теплые слова о трудовых делах добычной бригады В. В. Никифорова со второго участка. Она еще 28 июля завершила свой пятилетний план и в настоящее время успешно несет трудовую вахту в честь XXV съезда КПСС. В счет 1976 года ею добыто уже свыше 6.500 тонн сланца.

Статистика минувших лет наглядно показывает весь трудовой путь этой передовой бригады: в 1971 году добыто сверх плана 8.726 тонн сланца, в 1972 году — 7.159, в 1973 году — 2.567 тонн, в 1974 году — 9.052 тонны. Производительность труда горнорабочего на выход составила 14,8 тонны при плановой 11,2 тонны. За прошедшие годы девятой пятилетки этот коллектив 16 раз завоевывал первенство в соревновании среди добычных бригад шахты.

Здесь много передовиков. На личном трудовом календаре горнорабочего М. И. Сергеева — декабрь 1976 года, И. Т. Головача — октябрь 1976 года, Н. С. Фирсенкова — июль 1976 года. Нужно сказать, что шахтеры не только хорошо работают, но и умело передают свой опыт молодым.

Уверенно принимают трудовую эстафету молодые горняки Станислав Васильев и Валерий Чернышев. У первого сменная выработка от 145 до 160 процентов, а у второго — до 140.

Бригадир В. В. Никифоров — опытный руководитель, строго следит за качеством добываемого сланца. Передовая бригада горнорабочих вносит достойный трудовой вклад в общий успех шахты.

Я. ПИМЕНОВ,
участковый нормировщик шахты имени С. М. Кирова.

На четвертом участке шахты «Ленинградская» славится высокой выработкой бригада горнорабочих Н. И. Ястребова. С начала текущего года она выдала на-гора 2.183 тонны сверхпланового сланца. В числе передовиков соревнования здесь с уважением называют горнорабочего В. Ф. Сысоева. Он награжден орденом Трудовой Славы III степени.

НА СНИМКЕ: В. Ф. Сысоев.

Фото Ю. Терентьева.

На шахте № 3 немало передовиков производства, идущих в авангарде соревнования в честь XXV съезда КПСС. В их числе с уважением называют имя коммуниста Александры Александровны Васильевой. Она окончила Сланцевский индустриальный техникум и около десяти лет работает мастером на обогатительной установке, руководит сменой.

В текущем году смена 6 раз занимала первое место в соревновании и первой на участке удостоена звания коллектива коммунистического труда.

НА СНИМКЕ: А. А. Васильева.

Фото Ю. Голубева.

ОТ СЛАНЦЕВ ДО КУЗБАССА

Ремонтно - механический завод в системе производственного объединения «Ленинградсланец» относится к числу вспомогательных предприятий, но его продукцию знают шахтеры всех наших шахт, братской Эстонии, Воркуты, Кузбасса... Сланцевские ремонтники поставляют запасные части к погрузочным и врубовым машинам, шахтным транспортерам и вагонам, ремонтируют электромоторы, делают отливки из чугуна, стали и бронзы.

В завершающем году девятой пятилетки коллектив предприятия принял повышенные социалистические обязательства. План семи месяцев по реализации продукции ремонтники выполнили на 107,3 процента, по производительности труда — на 110,3 процента и получили 311.000 рублей прибыли. Коллектив предприятия, встав на ударную трудовую вахту в честь XXV съезда КПСС, пересмотрел свои рубежи и решил завершить годовой план к 19 декабря вместо 25 декабря, предусмотренного прежними обязательствами.

На предприятии свыше двух третей заказов падает на долю механического цеха. Здесь готовят многие виды запасных частей для горного оборудования. В цехе создана специальная наладочная бригада, что сказалось на сокращении сроков изготовления заказов. Самые сложные из них поручают бригадам слесарей-сборщиков В. Ф. Кривенко, В. В. Ларионова, токарям В. П. Павлову, В. Я. Яковлеву, В. П. Коростылеву, Г. Н. Волкову, фрезеровщику И. Г. Шмелеву. Все они довели свою сменную выработку до 115—120 процентов, соревнуются за высокое качество продукции.

В механическом цехе напряженно трудились все бригады в дни предпраздничного соревнования. Первое место присуждено бригаде электросварщиков К. Д. Кривенко, а второе — бригаде слесарей-сборщиков Ф. В. Кривенко.

И. ГРИГОРЬЕВ.

ОЦЕНИВАЯ ДОСТИГНУТОЕ

(Нач. на 1-й стр.)

Но, говоря о достижениях бригад, мне хочется сказать теплые слова в адрес молодых специалистов. Это Р. Г. Шигабутдинов, зам. начальника участка № 1 шахты № 3, В. М. Леонтьев, мастер энергомеханического участка шахты «Ленинградская», С. М. Траевич, механик участка ВШТ шахты № 3, Ю. Н. Лапин, зам. начальника участка № 1 шахты «Ленинградская», и другие. Знаниями, своими организаторскими данными они много делают для успешной работы своих подразделений.

Не могу не отметить хотя и первые, но довольно уверенные шаги молодого бригадира Анатолия Семенова. Он воспитанник бригады Н. И. Павлюченкова, возглавлял там звено. Мы доверили ему добычную бригаду на участке № 11. И сейчас в бригаде уже появились тенденции к улучшению дел.

Так что, думаю, то доверие, которое мы оказываем молодежи, оправдано, ибо оно в сумме с опытом ветеранов уже приносит плоды, помогает преодолевать трудности, которых, к сожалению, еще немало в объединении.

— Что конкретно вы имеете в виду!

— Во-первых, вот уже 13-й год головная шахта объединения — «Ленинградская» реконструируется. До сих пор строители нам не сдали три вентиляционных шурфа. Если сейчас серьезных затруднений с проветриванием подземных выработок нет, то с 1 января 1976 года мы будем их испытывать, т. к. нам предстоит увеличить годовую мощность «Ленинградской» на 400 тысяч тонн сланца. А это — новые выработки и дополнительный воздух... Пока же строители своих обязательств не выполняют.

Как известно, серьезное беспокойство вызывало и пока все еще вызывает положение с вагонами ВД-5,6. В настоящее время сконструирована новая подвеска для вагона. В разработке участвовали наши специалисты, сотрудники института «Южгипрошахт» и конструкторы Киселевского машзавода в Кузбассе, выпускающего эти вагоны. Сейчас мы добиваемся, чтобы 200 вагонеток по фондам 1975 года поступили к нам уже с подвесками новой конструкции. Кроме того, проанализировав загруженность ремонтно-механического завода объединения, мы решили, что каждый месяц завод будет реконструировать 5 вагонеток...

Еще одна трудность организационного плана — предстоит немало работать над оптимизацией системы управления объединением и головной шахтой.

— В заключение беседы, Вениамин Петрович, несколько слов о перспективах объединения...

— Перспективы окончательно не определены. Но совершенно точно, что будем строить завод по производству строительного щебня мощностью 1.900 тысяч кубометров в год. В 10-й пятилетке «погасится» шахта имени С. М. Кирова, шахтеры ее перейдут работать на «Ленинградскую». Пока не ясна до конца проблема с присоединением шахты № 3 к «Ленинградской»: в ближайшие год—два это не позволит сделать внутришахтный транспорт.

Министерство угольной промышленности гарантирует нам ежегодное строительство 100-квартирного жилого дома. В принципе обговорено выделение денег на строительство плавательного бассейна.

В этом году мы рассчитываем ввести в эксплуатацию профилакторий на 100 мест на берегу Плюссы. Есть возможности построить на основе базы ремонтно-механического завода базу отдыха объединения на берегу Нарвы.

Будет продолжаться капитальный ремонт жилья, в 1976 году поставим на капитальный ремонт с частичной его реконструкцией Дом культуры горняков.

Вот в очень сжатом виде ближайшие перспективы объединения «Ленинградсланец». Над их осуществлением нам и предстоит работать.

Интервью вел Г. ГРАДОВ.

ДЛЯ ТРУДЯЩИХСЯ ОБЪЕДИНЕНИЯ

● С каждым годом в объединении «Ленинградсланец» расходуется все больше средств на культурно-массовую работу и на детские мероприятия. Если в 1971 году на эти цели было использовано 41.400 рублей, то только в первом полугодии 1975 года — 22.800 рублей.

● Большое внимание терком углепрофсоюза уделяет организации санаторно-курортного лечения, отдыху горняков и их семей, лечебному питанию, профилактическим мероприятиям. За 6 месяцев с начала текущего года на это истрачено 41.500 рублей (71.500 рублей за весь 1971 год). Отдохнуло трудящихся в санаториях и пансионатах в первом полугодии 1975 года — 120, в домах отдыха— 247, в санатории-профилактории объединения — 206. 50 человек получили путевки на лечебное питание.

● 38.100 рублей израсходовано за сезон 1975 года на отдых детей в пионерских лагерях.

● 305.600 рублей выплачено в первом полугодии 1975 года работающим пенсионерам по старости и за выслугу лет.

● **НА СНИМКЕ: санаторий-профилакторий объединения «Ленинградсланец».**

Фото О. Германа.

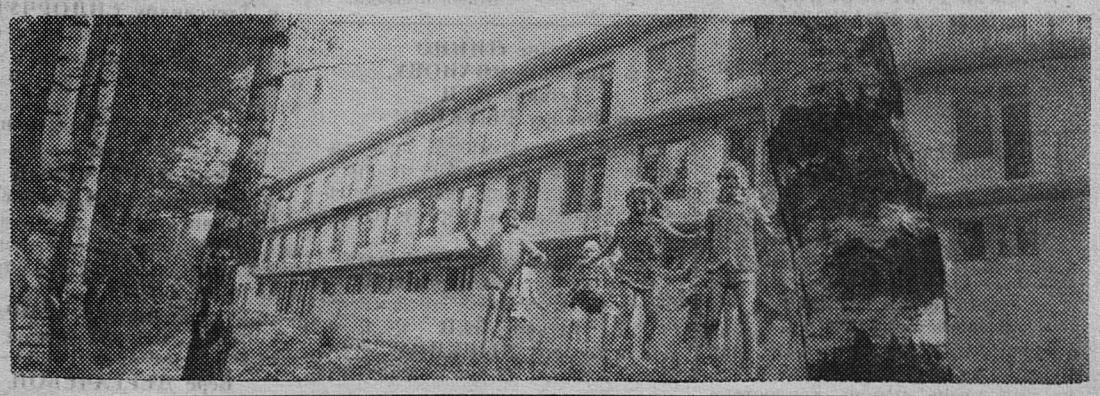

ШАХТЕРСКИЙ ДОМ КУЛЬТУРЫ

Горизонты культуры

Дом культуры горняков — дом шахтеров, где они могут собраться вместе, отдохнуть, принять участие в культурно-массовых мероприятиях. Но Дом культуры горняков — это еще и центр воспитания у рабочих коммунистического отношения к труду, пропаганды боевых, революционных и трудовых традиций советского народа.

Большая работа проделана в этом направлении. Проведены тематические вечера «Честь коллектива — твоя честь», «Они опережают время», «Идущим впереди — слава!», «Гвардейцы труда». Последний был посвящен передовикам социалистического соревнования шахты имени С. М. Кирова А. С. Лукину, В. Д. Кузьмину, В. П. Лупандину, А. В. Антипову, Ю. П. Иванову. Для молодых рабочих также был организован вечер-рапорт, где в торжественной обстановке награждали победителей соревнования. Постоянными стали вечера для молодежи «Посвящение в рабочий класс», праздники «Бойцы вспоминают минувшие дни», в которых принимают участие шахтеры-фронтовики.

А на тематических вечерах «Человек и его профессия» ведется рассказ о ведущих профессиях нашего города, и, конечно, в первую очередь о шахтерской.

Можно перечислить много различных мероприятий, в которых непосредственное участие принимали шахтеры: конкурсы «А ну-ка, парни!», торжественные собрания, проводы молодежи в ряды Советской Армии... Для горняков организуются лекции-концерты, работает лекторий «Школа хорошего вкуса». Раз в месяц в Доме культуры горняков выпускается радиогазета, где отражается жизнь шахтеров. Третья страничка ее посвящается участникам художественной самодеятельности. И не случайно.

В кружках художественной самодеятельности занимается у нас много рабочих. В основном это люди, которые работают крепильщиками, электрослесарями, горнорабочими очистных забоев. К примеру, в хоре русской песни занимаются П. Шершнев, В. Лысенко, А. Смирнов, в театральном — молодой горняк М. Афанасьев. Половина участников духового оркестра — шахтеры.

Из года в год крепнет дружба шахтерских коллективов художественной самодеятельности городов Сланцы и Кохтла-Ярве.

Сейчас в Доме культуры создана агитбригада. Впервые она выступала 28 августа на торжественном собрании, посвященном Дню шахтера. В программе агитбригады — рассказ о трудовых делах горняков шахты имени С. М. Кирова, ее людях. Этот творческий коллектив выступит на всех шахтах перед рабочими сменами.

А. СЕРОВА,
наш обществ. корр.

ПРЕДЪЯВИТЕ ВАШИ ДОКУМЕНТЫ...

РЕПОРТАЖ

...У Кривой Луки нас остановили: человек с берега требовательно помахал красным флажком — пост охотинспекции.

Младший лейтенант милиции вежливо представился: «Волков, командир взвода». Вежливо попросил предъявить документы, подтверждающие наше право охотиться, затем осмотрел оружие.

— Все в порядке, можете ехать дальше.

В тот день — субботу, 23 августа, — лодки шли вереницей и в сторону Нарвского водохранилища, и обратно. Ехали грибники, ягодники, просто отдыхающие и, наконец, предмет особого внимания поста — люди с ружьями. Началась охота, и с вечера 22 августа младший лейтенант Ю. Е. Волков, общественные охотинспекторы А. Д. Котов и Н. А. Иутинский не знали покоя: хватает еще нарушителей правил среди членов общества и просто браконьеров.

К посту подлетела лодка егеря Нарвского охотничье-рыболовного хозяйства Н. С. Анненкова. На дне грудой навалены ружья — изъяты у нарушителей. Достаем наугад — пятизарядный дробовик системы «Браунинг», оружие грозное.

— Из Таллина приехал гражданин, — говорит егерь, вынимая из патронника бумажку с адресом владельца ружья, — В. П. Марынич, живет в Харьюсском районе. Вдвоем с С. Н. Зайцевым из Нарвы за полдня 17 уток «набили» (разрешено три в день на человека). Да хоть были бы утки, а то хлопунцы, дети нелетные, некоторые еще и пера ни одного отрастить не успели.

Да, такие люди позорят имя охотника. Именно для борьбы с ними вторые сутки без сна непрерывно бороздят водохранилище егеря и общественные инспекторы, вторые сутки стоит пост в Кривой Луке.

Так. Лодка 16-36 ЛАГ не остановилась на сигнал. Следует в сторону Нарвы. Запишем для сведения номер. Потом проверим тщательно. Лодка 08-28 ЛАГ. Что у вас? Покажите, пожалуйста, добычу. Отстреляны сверх нормы три утки. Что ж, плохо. Придется отвечать.

...Мы отчалили. На берегу пост продолжал работу. Охотинспектор Н. А. Иутинский проверял документы у очередной группы едущих на охоту.

Несколько дней спустя я спросил у районного охотоведа С. А. Иутинского, сколько нарушителей задержано в первые охотничьи дни. Оказалось, многовато для двух суток. Протоколы были уже оформлены на двенадцать человек — восьмая часть задержанных за весь прошлый год.

Опять суббота. Опять беспокойные дни у охотничьей инспекции. Что ж, они берегут природу не на словах, а на деле.

В. ИВАНОВ.

Редактор Г. Г. МАНКУНИ.

Ирине ЕГОРОВОЙ и Владимиру БАРАНОВУ

Поздравляем с днем свадьбы, желаем любви, счастья.

Мама, папа, Лена, Павлуша.

Ирине ЕГОРОВОЙ и Владимиру БАРАНОВУ

Поздравляем вас с началом семейной жизни. Желаем счастья, любви, взаимного уважения друг к другу.

Папа, мама, Саша, Таня, Андрюша.

Тамаре КОЛПАКОВОЙ и Владимиру КОНДРАТЬЕВУ

Дорогие наши Тамара и Володя! Поздравляем вас с началом семейной жизни. Желаем всего самого, самого прекрасного.

Бабушка, мама, Оленька.

Тамаре КОЛПАКОВОЙ и Владимиру КОНДРАТЬЕВУ

Дорогие дети! Поздравляем вас с бракосочетанием. Желаем любви, верности и счастья.

Папа, мама.

Тамаре КОЛПАКОВОЙ и Владимиру КОНДРАТЬЕВУ

Поздравляем вас с началом всех начал, т. е. с бракосочетанием. Пусть всегда в вашем доме будет счастье, дружба и согласие.

Лия, Гуля.

Татьяне МИНЕНОК и Анатолию ПЕТРОВУ

Поздравляем вас с началом совместной жизни. Сумели найти друг друга, сумейте взаимно уважать и любить до конца своей жизни.

Мама, брат, Толя и соседи.

Татьяне МИНЕНОК и Анатолию ПЕТРОВУ

Поздравляем с бракосочетанием, желаем большого семейного счастья, взаимного уважения друг к другу.

Коллектив столовой № 1.

Тамаре КОЛПАКОВОЙ и Владимиру КОНДРАТЬЕВУ

Поздравляем вас с началом семейной жизни, желаем счастья, любви, взаимного уважения.

Администрация, профсоюзная и комсомольская организации ПТУ производственного объединения «Ленинградсланец».

Тамаре КОЛПАКОВОЙ и Владимиру КОНДРАТЬЕВУ

Дорогой братик, поздравляем тебя с началом семейной жизни. Пусть Тома будет тебе вечным спутником в жизни.

Валя, Леша.

Тамаре КОЛПАКОВОЙ и Владимиру КОНДРАТЬЕВУ

Поздравляем с бракосочетанием. Желаем вам в совместной жизни большого счастья, искренней дружбы и вечной любви.

Коля, Саша, Сережа, Саша, Миша.

Валентине БЕЛЯЕВОЙ и Олегу МАЦОКИНУ

Поздравляем вас с самым прекрасным днем вашей жизни. Желаем вам много радости, крепкой любви и большого семейного счастья.

Администрация, парторганизация и постройком СПМК-68.

Администрация, партийный комитет, терком углепрофсоюза и комитет ВЛКСМ производственного объединения «Ленинградсланец» поздравляют все коллективы предприятий и организаций объединения, всех трудящихся объединения и ветеранов труда, находящихся на заслуженном отдыхе, с праздником — Днем шахтера.

Желаем новых успехов в труде, крепкого здоровья, счастья в личной жизни.

Таисии Спиридоновне БАРАНОВОЙ

Благодарим за долголетний и безупречный труд. Желаем хорошего заслуженного отдыха и доброго здоровья.

Коллектив печного цеха СПК «Сланцы».

Сусанне Тимофеевне ПОПКОВОЙ

Благодарим за долголетнюю работу. Поздравляем с уходом на заслуженный отдых, желаем крепкого здоровья на долгие годы.

Коллектив турбинного цеха, заводской комитет ТЭЦ СПК «Сланцы».

Екатерине Николаевне и Александру Николаевичу ПЕРШИНЫМ

Дорогие мама и папа! От всей души поздравляем вас с серебряной свадьбой. Пусть время не старит вас. Пусть будет радостей много. Живите, любите и будьте здоровы.

Шурик, Надя, Валера.

Таисии ГРИГОРЬЕВОЙ и Виктору ИВАНОВУ

Поздравляем с днем свадьбы, желаем любви, счастья, верности на всю жизнь.

Мама, папа, Слава.

Таисии ГРИГОРЬЕВОЙ и Виктору ИВАНОВУ

Поздравляем с днем свадьбы. Желаем много счастья, радости.

Крестный, тетя Рая, Коля, Сережа, бабушка, Андреевы.

Таисии ГРИГОРЬЕВОЙ и Виктору ИВАНОВУ

Поздравляем вас с бракосочетанием, желаем вам счастья и любви.

Коллектив бригады Федорченко шахты имени С. М. Кирова.

Ольге БОНДАРЕВОЙ и Борису ИВАНОВУ

Поздравляем вас с началом семейной жизни. Желаем сохранить на всю жизнь любовь, верность и уважение друг к другу.

Коллектив турбинного цеха СПК «Сланцы».

Ольге БОНДАРЕВОЙ и Борису ИВАНОВУ

Поздравляем с днем свадьбы. Желаем счастья и любви.

Бабушка, дедушка, мама, папа, Наташа.

Галине АЛЕКСЕЕВОЙ и Виктору ИВАНОВУ

Поздравляем вас с днем свадьбы. Желаем много счастья, радости, верной любви и взаимного уважения.

Родители.

Галине АЛЕКСЕЕВОЙ и Виктору ИВАНОВУ

Администрация, профсоюзная и комсомольская организации Сланцевского ПОГАТ поздравляют вас с началом совместной жизни, желают большого счастья, любви и взаимного уважения на всем жизненном пути.

Галине АЛЕКСЕЕВОЙ и Виктору ИВАНОВУ

Сердечно поздравляем новобрачных. Желаем любви и счастья на долгие годы совместной жизни.

Администрация, партийная и профсоюзная организации Сланцевского линейного управления автодорог.

Светлане ЛИННО и Николаю ИВАНОВУ

Поздравляем вас со счастливым днем в вашей жизни.

Коллектив управления сельского хозяйства горисполкома.

Светлане ЛИННО и Николаю ИВАНОВУ

Дорогие дети! Поздравляем с бракосочетанием. Пусть любовь, дружба и счастье будут вечными спутниками в вашей жизни.

Родители и бабушка.

Светлане ЛИННО и Николаю ИВАНОВУ

Поздравляем вас с днем бракосочетания. Желаем большого счастья, верной любви, взаимного уважения.

Александровы, Савельевы.

Светлане ЛИННО и Николаю ИВАНОВУ

Света и Коля! Поздравляем вас с самым счастливым днем в вашей жизни. Желаем счастья, взаимного уважения и любви.

Мама и Люда.

Светлане ЛИННО и Николаю ИВАНОВУ, Татьяне ПЕЦ и Федору РЫБКИНУ

В этот замечательный день вашей жизни примите наши поздравления и пожелания счастья прочного, здоровья крепкого и любви большой.

Коллектив комбината «Стройдеталь».

Татьяне ПЕЦ и Федору РЫБКИНУ

Поздравляем с днем свадьбы, желаем счастья, любви.

Коллектив столовой № 7.

Татьяне ПЕЦ и Федору РЫБКИНУ

Поздравляем вас с началом семейной жизни. Желаем вам счастья на всю жизнь.

Папа, мама.

Татьяне ПЕЦ и Федору РЫБКИНУ

Дорогие молодожены! Поздравляем вас с началом семейной жизни. Желаем счастья, радости и любви на долгие годы.

Родители, Жанна, бабушка, дядя Володя.

Алле ТИМОФЕЕВОЙ и Сергею ТЮРИНУ

Дорогие дети! Поздравляем вас с началом семейной жизни. Желаем сохранить на всю жизнь любовь, верность и уважение друг к другу.

Родители.

Алле ТИМОФЕЕВОЙ и Сергею ТЮРИНУ

Поздравляем вас с началом семейной жизни. Желаем счастья, любви и взаимного уважения друг к другу.

Коллектив ПМК-102 тр. № 63.

Татьяне ПЕЧЕНКИНОЙ и Сергею ГРИНЕВУ

Поздравляем вас с началом совместной жизни. Желаем сохранить на всю жизнь любовь, верность.

Родители Печенкины, Гриневы.

Вере ДЕРГАЧЕВОЙ и Александру СИДОРЧУКУ

Дорогие дети! Поздравляем вас с началом семейной жизни. Желаем вам счастья, любви и взаимного уважения.

Папа, мама, Лена, бабушка.

Вере ДЕРГАЧЕВОЙ и Александру СИДОРЧУКУ

Дорогие дети! Поздравляем вас с началом совместной жизни. Сумели найти друг друга, сумейте взаимно уважать и любить до конца своей жизни.

Папа, мама, Галя, Эдик.

Вере ДЕРГАЧЕВОЙ и Александру СИДОРЧУКУ

Поздравляем вас с самым прекрасным днем. Желаем вам много радости, крепкой любви, большого семейного счастья.

Александровы, Прядухины, Ивановы.

Вере ДЕРГАЧЕВОЙ и Александру СИДОРЧУКУ

Поздравляем вас с днем бракосочетания. Желаем счастья, любви, взаимного уважения на всем жизненном пути.

Подсекановы.

Вере ДЕРГАЧЕВОЙ и Александру СИДОРЧУКУ

Поздравляем вас с началом семейной жизни. Желаем вам большого счастья, искренней дружбы и хорошей большой любви.

Коллектив цеха ПРАУ-2 СПК «Сланцы», смена «Б».

Вере ДЕРГАЧЕВОЙ и Александру СИДОРЧУКУ, Валентине БЕЛЯЕВОЙ и Олегу МАЦОКИНУ, Ольге БОНДАРЕВОЙ и Борису ИВАНОВУ, Таисии ГРИГОРЬЕВОЙ и Виктору ИВАНОВУ, Ирине ЕГОРОВОЙ и Владимиру БАРАНОВУ

Поздравляем с прекрасным днем в вашей жизни. Желаем счастья, любви, тепла вашим семейным очагам.

Администрация, партийная, профсоюзная, комсомольская организации регенератного завода.

Телевидение

ПОКАЗЫВАЕТ МОСКВА

ПОНЕДЕЛЬНИК, 1 СЕНТЯБРЯ

9.00 — Новости. 9.10 — «Утренняя гимнастика». Цв. тел. 9.30 — «Аленький цветочек». Мультфильм. Цв. тел. 10.10 — «Цветение акации». Телефильм. Цв. тел. 10.45 — «Клуб кинопутешествий». Цв. тел. 11.45 — «Песня-75». Цв. тел. 14.00 — Программа документальных фильмов. 14.35 — И. Пущин. «Записки о Пушкине». 15.05 — «Мамина школа». 15.35—«Вихри враждебные». Художественный фильм. Цв. тел. 17.15 — «Отзовитесь, горнисты». Цв. тел. 18.00 — Новости. 18.15 — «Журавлик». Мультфильм. Цв. тел. 18.25 — «Навстречу XXV съезду КПСС». «Пятилетку досрочно!». В передаче принимает участие первый секретарь Мурманского обкома КПСС В. Н. Птицын. 19.10 — Международный фестиваль телевизионных программ «Радуга». Финляндия. Цв. тел. 19.30 — «К началу нового учебного года в системе профтехобразования». В передаче принимает участие председатель Госкомитета Совета Министров СССР по профтехобразованию А. А. Булгаков. 20.00 — М. Горький. «Фальшивая монета». Премьера фильма-спектакля. Цв.. тел. 21.00 — «Время». 21.30 — Продолжение фильма-спектакля «Фальшивая монета». Цв. тел. 22.45 — «Спортивный дневник».

ПОКАЗЫВАЕТ ЛЕНИНГРАД

ПОНЕДЕЛЬНИК, 1 СЕНТЯБРЯ

17.25 — Программа передач. 17.30 — Для школьников: Ю. Сотник. «Петькина авантюра». Телеспектакль. 18.30 — Для младших школьников. «Солнцеворот». Тележурнал. 19.00 — «Ленинград». Информационная программа. 19.20 — «На экранах кинотеатров». 19.30 — «Однополчане». Тележурнал. 20.00 — Концерт для учителей. Цв. тел. 20.30 — «Земля и люди». Передача для работников сельского хозяйства. 21.00 — Концерт советской песни. 21.30 — «Учитель пения». Художественный фильм. Цв. тел. 22.50 — Новости. Программа передач.

Кино

ДВОРЕЦ КУЛЬТУРЫ. 30 августа — **«Шантаж».** Начало в 17, 19, 21 час. 31 августа — **«Что такое любовь».** Начало в 17, 19, 21 час.

ДОМ КУЛЬТУРЫ ГОРНЯКОВ. 30 августа — новый цветной широкоэкранный кинофильм **«Что такое любовь».** Начало в 15.30, 18, 20 часов. 31 августа — новая цветная кинокомедия **«Одиножды один».** Начало в 16, 18, 20 часов. Для детей. **«Эй вы, ковбои!».** Начало в 14 часов.

КИНОТЕАТР «ТРУД». 30 августа — новый цветной американский кинофильм **«О, счастливчик».** (Две серии). Начало в 12, 15, 18.15, 21 час. Для детей. Кинофестиваль «Здравствуй, школа!». **«Вероника».** Начало в 10 часов 30 минут. 31 августа — **«О, счастливчик».** Начало в 12, 15, 18.15, 21 час. Для детей. **«Прощайте, друзья!»** Начало в 10 часов 30 минут. 1 сентября — **«О, счастливчик».** Начало в 12, 15, 18.15, 21 час.

КЛУБ «ШАХТЕР». 30 августа — **«Одиножды один».** Начало в 17, 19 часов. 31 августа — **«Сезон любви».** Начало в 17, 19 часов. Для детей. **«Флаги на башнях».** Начало в 15 часов.

31 августа 1975 года в парке отдыха в Лучках проводится традиционная ярмарка в честь праздника День шахтера.

На ярмарке будет представлен широкий ассортимент промышленных товаров, кроме того, ярмарку будут обслуживать буфеты комбината общественного питания и концерты самодеятельности и аттракционы.

Ярмарка проводится с 9 до 15 часов.

В это же время работают промтоварные магазины «Ландыш», «Ромашка», универмаг, «Школьник», хозяйственных товаров.

Посетите ярмарку и промтоварные магазины!

ГОРТОРГ.

Газета выходит по вторникам, средам, четвергам, пятницам и субботам

НАШ АДРЕС: 188540, г. Сланцы, Банковская ул., 3. ТЕЛЕФОНЫ: редактор—2-23-81, зам. редактора, отдел партийной жизни—2-14-06, отв. секретарь — 2-17-85, отдел промышленности — 2-16-65, отдел сельского хозяйства — 2-16-70, отдел культуры, быта, писем и массовой работы — 2-23-65, отдел информации, молодежная редакция «Юность» — 2-16-03, корректоры — 2-13-60, бухгалтерия—2-27-81. Объявления принимаются в бухгалтерии редакции.

ППО № 1—1 Ленуприздата гор. Сланцы, Банковская улица, дом № 3. Газету набирали линотипистки Зверева А. А., Зверева Л. И., верстала Скокова З. А., печатали Ковалева Т. И. Минина Н. С. Корректор Скокова Н. А. Объем 1 печ. л. Тираж 12.399. Заказ 2459